

अङ्गविद्या

[मानवशरीराङ्गाणां ज्योतिषशास्त्रदृष्ट्या समीक्षणम्]

सम्पादको व्याख्याकारश्च

डॉ० इन्दुनाथशर्मा, विद्यावारिधिः

(सं० सं० विश्वविद्यालये ज्योतिषविभागे उपाचार्यः)

१९६४

२

संस्कृत-हिन्दीव्याख्योपेता

अंगविद्या

[शरीराङ्गानां ज्योतिषशास्त्रदृष्ट्या विस्तृतं विवरणम्]



सम्पादको व्याख्याकारश्च

डॉ० इन्दुनाथशर्मा, ज्योतिषाचार्यः

सम्पूर्णानन्दसंस्कृतविश्वविद्यालये
ज्योतिषविभागे उपाचार्यः

सम्पादन-सहयोग

श्रीमती शशिकला शर्मा

एम्० ए०, बी० एड०

श शी न्दु कु टी रः

वाराणसी

२०५१ वैक्रमाब्दः]

[१९९४ ख्रिष्टाब्द।

प्रकाशक :

© शशीन्दु कुटीर,
J. 11/44 ए, नई बस्ती,
ईश्वरगंगी, वाराणसी-२

Published by :

© SHASHINDU KUTIR
J. 11/44 A, Nai Basti
Ishwargangi Varanasi-2

R. SK. S. LIBRARY
Acc No. 6512
-11 No.

पुस्तक प्राप्तिस्थान

सु धी प्र का श न

पो० वा० १०४६, वाराणसी-२२१ ००१



शशीन्दु कुटीर
J. 11/44 ए, नई बस्ती, वाराणसी-२
कथामयी

प्रथम संस्करण
सन् १९९४ ई०

First Edition
1994 E.

पुनः प्रकाशनादि अधिकार व्याख्याकार के अधीन

मूल्य : ७५) रु०
(पचहत्तर रुपया)

Price Rs. 75/-
(Rupees Seventy Five)

मुद्रक ।
साधना प्रेस
जगतगंज,
वाराणसी-२

Printed at
SADHANA PRESS
Jagatganj
VARANASI-2

प्रास्ताविकम्

“ब्राह्मणेन निष्कारणो धर्मः षडङ्गो वेदोऽध्येयो ज्ञेयश्च” इति श्रुति-
वाक्यात्, कानि तानि षडङ्गानि ? इति जिज्ञासाम्याम्—

शब्दशास्त्रं मुखं ज्योतिषं चक्षुषी श्रीत्रमुक्तं निरुक्तं च कल्पः करो ।

या तु शिक्षाऽस्य वेदस्य सा नासिका पादपद्मद्वयं छन्द आद्यैर्बुधैः ॥

इति ज्योतिःशास्त्रं वेदस्य प्रत्यक्षं प्रधानमङ्गमिति महर्षिभिः प्रति-
पादितम् । अस्य प्राधान्यमपि प्रत्यक्षसिद्धम् । तदुक्तम्—

“अप्रत्यक्षाणि हि शास्त्राणि विवादस्तेषु केवलम् ।

प्रत्यक्षं ज्योतिषं शास्त्रं चन्द्राकौ यत्र साक्षिणौ ॥ इति ।

एवं भूतभविष्यद्वर्तमानानां प्रत्यक्षकरत्वात् चक्षुर्भूतमिदं ज्योतिषं शास्त्र-
मित्यस्य षट्स्वङ्गेषु प्राधान्यं स्वतः सिद्धम् ।

अस्य ज्योतिःशास्त्रस्य सिद्धान्त-संहिता-होरारूपेण स्कन्धत्रयं विद्यते ।
तत्र होरास्कन्धे फलितज्योतिषम् । तस्य चैकदेशभूतं सामुद्रिकशास्त्रम् ।
तदेव हस्तरेखाविज्ञानम्, अङ्गविदद्या वा कथ्यते ।

हस्तरेखाविज्ञानं भारतीयानामनुपमं विज्ञानमासीत् । सर्वप्रथममस्य
प्रकाशनं भारतीयैरेव सर्वस्मिन् जगति विहितम् ।

आधुनिका यथा तथा वा भणन्तु, परं तत्त्वमिदं यद् यदा समस्तं विश्वं
ध्वान्तच्छन्नमासीत् तत्तदेवाध्यात्मिक-आधिभौतिक-आधिदैविकज्ञानानां
प्रकाशः भारतीयैरेव महर्षिभिः प्रकाशितम् ।

तस्यैव हस्तरेखाविज्ञानस्यावयवभूतोऽयं ग्रन्थः संक्षिप्तोऽपि सर्वाङ्गपूर्णः
स्त्री-पुंसयोरङ्गानुशीलने महत्त्वशाली वर्तते ।

यस्य पुरुषस्य प्रवला राजयोगाः सन्ति तस्य पादे हस्ते वा राजयोग-
सूचिका रेखा भवन्ति । तत्र पुण्यविधानरेखा, ऊर्ध्वरेखा, यवरेखा, आयूरेखा,
सन्तानरेखा, सौहार्दरेखा--इत्यादीनां निरूपणम्, तासां फलं चात्र ग्रन्थे
सम्यग्निरूपितमस्ति ।

एवं करतले पादे वा स्थितस्य तिलस्य, आजानुबाहुपुरुषस्य, नासिका-
वक्षःस्थलनाभ्यादङ्गानां फलमत्र ग्रन्थे विस्तरशो निरूपितम् । इमा रेखा
राजकुलोद्भवानां सामान्यजनानां च कृते पृथक्-पृथक् फलं प्रकाशयन्ति ।

इत्थमत्रं न केवलं हस्तपादयो रेखाणामपि त्वन्येषां पुरुषाङ्गानां स्त्रीणां
चाङ्गानां वर्णनं विस्तरेण कृतं विदद्यते ।

सामुद्रिकशास्त्रदृष्ट्या रचितोऽयं ग्रन्थः आचार्यसमुद्रस्योक्तिरित्यपि
प्रमाणयति ग्रन्थकारः—“तथा च समुद्रः” इति कृत्वा यत्र तत्र ।

ग्रन्थस्य कलेवरम्—ग्रन्थेऽस्मिन् भागत्रतुष्टयं वर्तते । प्रथमे भागे २३० श्लोकाः सन्ति, द्वितीयास्मिन् १५१ श्लोकाः । अत्रैतानि पुंस्त्रीलक्षणानि स्कन्देनागस्त्यं प्रति उक्तानि । एतानि सर्वाणि लक्षणानि स्कन्दपुराणान्तर्गतकाशीखण्डे निरूपितानि, तान्येवात्रोद्धृतानीति ध्येयम् । तृतीयस्मिन् भागे गणेशविवाहप्रस्तावे शिवपुराणोक्तानि कन्यालक्षणानि पञ्चदशभिः पदचैः निरूपितानि । इतोऽग्रे चतुर्थो भागः मूर्हतत्त्व ग्रन्थतोऽस्माभिः संयोजितः ।

ग्रन्थस्योपजीव्यम्—ग्रन्थस्यास्य प्रथमभागः सामुद्रिकशास्त्रतो गृहीतः, अत एव ग्रन्थे यत्र तत्र “तथा च समुद्रः कथयति” इत्यादिनास्योक्तयः प्रमाणिता ग्रन्थकारेण ।

द्वितीयस्य च भागस्य स्कन्दपुराणं (काशीखण्डात्मकं) मूलम् । तृतीयस्य भागस्य शिवपुराणं मूलम्, यत्र हि गणेशविवाहप्रस्तावे (एकोनचत्वारिंशदध्याये) कन्यालक्षणान्युक्तानि । ग्रन्थस्य चतुर्थे भागे आचार्यकेशवदैवज्ञविरचितमूर्हतत्त्वतः स्त्रीपुंसयोर्लक्षणप्रकरणं गृहीतम् ।

परिशिष्टे त्वंशे, पल्लीपतन-सरटारोहण-अङ्गस्फुरणफलानि निर्देशितानि ।

ग्रन्थकर्तुः परिचयः—ग्रन्थोऽयं वस्तुतो न काचित् स्वतन्त्रा कृतिः, अपितु चतुर्विंशाध्यायात्मकस्य जातकखण्डस्यांशरूपेण वर्तते । जातकखण्डोऽयं महाराजाधिराजश्रीरणवीरसिंहस्याज्ञया सुमतिना श्रीमहेशाभिधेन दैवज्ञेन विरचितः—इति ग्रन्थान्ते उल्लिखितया पुष्पिकया प्रतीयते ।

ग्रन्थस्य रचनाकालः—ग्रन्थोऽयमेकोनत्रिंशदुत्तरैकोनविंशतशततमे (१९२९) वैक्रमाब्दे पौषमासे शुक्लपक्षे पञ्चम्यां तिथौ शुक्रवासरे सम्पन्नः—इति तत्र जातकखण्डग्रन्थान्ते लिखितया पुष्पिकयाऽवसीयते ।

टीकयोर्माहात्म्यम्—ग्रन्थोऽयं तत्र तत्रातीव काठिन्यं विभर्ति, तेन अङ्गफलानुशीलने वर्णिताः श्लोकाः, सामुद्रिकशास्त्रस्य पारिभाषिकाः शब्दाश्च सर्वजनसंवेदया न भवन्ति । रेखाणां निर्धारणमपि गहनं वर्तते । अतोऽस्य सरलस्यापि दुरुहस्य सरलाटीकाऽपेक्षिताऽऽसीत् । अतो मया ‘इन्दु’ नाम्ना संस्कृतव्याख्या, ‘शशि’ नाम्ना च हिन्दीटीका विहिता ।

नामकरणे विशेषः—ममाभिधानम् इन्दुनाथश्चेति, मम धर्मपत्न्याश्च शशिकलेति । अतो मया ‘नामग्रहणे नामैकदेशग्रहणम्’ इत्यभियुक्तोक्त्या संस्कृतटीकायाः ‘इन्दु’ इति स्वनाम्ना, हिन्दीटीकायाश्च ‘शशि’ इति अभिधया निर्देशः कृतः ।

एवं साङ्गोपाङ्गमलंकृतोऽयं ग्रन्थो जिज्ञासूनां श्रेयसे भूयादित्याशासे

विदुषां वशंवदः

इन्दुनाथशर्मा

सम्पूर्णानन्द संस्कृत विश्वविद्यालय के प्राक्तन कुलपति

एवं

उत्तर प्रदेश संस्कृत अकादमी के पूर्व अध्षक्ष

पण्डितश्री करुणापति त्रिपाठी

की

शुभकामना

श्रीशौ वन्दे

श्री इन्दुनाथशर्मा, सं० सं० वि०, वाराणसी में ज्यौतिषशास्त्रविभाग में उपाचार्य और कुशल अध्यापक होने के साथ-साथ फलित ज्यौतिष में बड़े निपुण हैं और सफल लेखक भी हैं।

इनका 'अङ्गविद्या' नामक सामुद्रिक शास्त्र ग्रन्थ बहुत महत्त्वपूर्ण है। आज त्रिदेशों में भी हस्तरेखा और अङ्गविद्या पर विशाल वाङ्मय उपलब्ध है। भारतीय स्मृतियों और अनेक पुराणों में भी इसपर लिखा गया है।

श्री शर्मा का यह ग्रन्थ सुसंपादित, सुव्याख्यात एवं सुकथित है। आशा है, अपने क्षेत्र में इस ग्रन्थ का महत्त्वपूर्ण स्थान होगा। श्री इन्दुनाथ शर्मा को मेरा आशीर्वाद है कि वे इस दिशा में निरन्तर कार्य करते रहें।

शुभेच्छ—

करुणापति त्रिपाठी

१८।३।६४

औरंगाबाद, वाराणसी.

काशी हिन्दू विश्वविद्यालयस्य
संस्कृतविद्याधर्मविज्ञानसंकाये ज्यौतिषविभागाध्यक्षाणां

प्रो० रामचन्द्रपाण्डेयसहोदयानां

शुभाशंसा

समुद्रऋषिभिः प्रवर्तितत्वात् सामुद्रिकशास्त्रनाम्ना सुप्रसिद्धेयमङ्गविद्या
संहितास्कन्धस्याभिन्नाङ्गत्वेन ज्यौतिषशास्त्रे सुप्रतिष्ठिता । रामायणे, महा-
भारते, पुराणेषु च स्थाने स्थाने समुल्लिखिता इयमङ्गविद्या नूनं हि शास्त्र-
स्यास्य लोकप्रियत्वं प्रतिपादयति । महर्षिणा वाल्मीकिना अस्य वैयर्थ्यं
प्रतिपादयता व्याजेनैवास्य स्तुतिः कृता । पैशाचीमायया वृत्ते संगरे मृतं राम-
मवलोक्य विलपन्ती सीता स्वकीयान्यङ्गलक्षणानि निनिन्द । परं तत्र माया
एवासत्या आसीत्, न चाङ्गविद्या । अनेनास्या विद्याया लोकप्रियत्वं
सिध्यति । अद्यापि जनाः स्वहस्तरेखाभिः स्वीयं सर्वं शुभाशुभं जानु-
मिच्छन्ति । अतोऽस्य शास्त्रस्य महत्त्वमुपयोगित्वञ्चानुदिनं वृद्धिं गच्छति ।

प्रस्तुताया अङ्गविद्यायाः सम्पादनम्, अस्या संस्कृतव्याख्या हिन्दीभाषा-
नुवादश्च सम्पूर्णनिन्दसंस्कृतविश्वविद्यालयस्याचार्यपदमलंकुर्वद्भिः
डा० इन्दुनाथशर्मसहोदयैरिति श्रमेण कृतः । नूनं हि कार्यमिदं प्रशंसास्पदम् ।
ग्रन्थेऽस्मिन् राजयोगाश्रितान्यङ्गलक्षणानि पृथगेव प्रतिपादितानि सन्ति,
अनन्तरं स्त्रीणाम्, कन्यकानां पुरुषाणाञ्चापि लक्षणानि विवेचितानि सन्ति ।

आशासे यदनेन ग्रन्थेन ज्यौतिषानुरागिणां जिज्ञासूनाञ्चोपकारोऽवश्यं
भविता ।

प्रथम नवरात्र, २०५१
मानसनगर कालोनी,
वाराणसी-२२१ ००५

रामचन्द्रपाण्डेयः

सम्पूर्णानन्दसंस्कृतविश्वविद्यालयीयज्योतिषविभागस्य

वेद-वेदाङ्गसंकायस्य च प्राक्तनाध्यक्षाणां

विद्यावारिधिश्चीकृष्णचन्द्रद्विवेदिनां

सस्तुतिः

- १—“अंग-विद्या” नामक ग्रन्थ का आद्योपान्त सुखचिपूर्वक अवलोकन एवं मनन किया।
- २—ज्योतिषशास्त्र एक वृहद् वैज्ञानिकशास्त्र है, जिसकी सहस्रों शाखा-प्रशाखायें हैं। कालक्रम से कुछ शाखायें लुप्त हो गयी हैं। उन्हीं में से सामुद्रिक शास्त्र भी हैं, जिसका शास्त्रीय ढङ्ग से अध्ययनाध्यापन का कार्य प्रायः लुप्त सा ही है ! वैसे वर्तमान में अंग्रेजी भाषा के माध्यम से भी सामुद्रिकशास्त्र के अध्ययन का कार्य प्रारम्भ है, किन्तु उसमें कोई प्रामाणिकता नहीं है। केवल भिन्न-भिन्न बड़े लोगों की हस्त-रेखाओं के संग्रह द्वारा अनुमानित ढङ्ग से फलादेश करने का प्रयास किया गया है, वह भी भारतीय लोगों से १८ वीं-१९ वीं शताब्दी में आंशिक ज्ञान मात्र प्राप्त कर !
- ३—डॉ० इन्दुनाथ शर्मा, उपाचार्य, ज्योतिषविभाग (सं० सं० वि० वि०) ने इस अङ्गविद्या नामक प्राचीन हस्तलिखित ग्रन्थ का सम्पादन कर, इस रिक्तता की पूर्ति की है। हिन्दी-संस्कृत टीका के कारण विषय सहज और सुबोध हो गया है। अतः इस ग्रन्थ के कारण ज्योतिष के जिज्ञासुवर्ग—पण्डितवर्ग-छात्र एवं अध्यापक वर्ग सभी लाभान्वित होंगे।
हमें पूर्ण विश्वास है कि साधारण जनता के लिये इस ग्रन्थ का अध्ययनाध्यापन सर्वोत्तम होगा; क्योंकि मानव के सभी अङ्गों द्वारा फलादेश की प्रक्रिया भी इस ग्रन्थ में है।

कैलगढ़ कालोनी,
विवेकानन्दनगर, वाराणसी

श्रीकृष्णचन्द्रद्विवेदी

सम्पूर्णानन्दसंस्कृतविश्वविद्यालये व्याकरणविभागस्य आचार्याणां

वेदवेदाङ्गसंकायस्याध्यक्षाणां च

डा० श्रीपतिरामत्रिपाठिनां

अंगविद्याप्रशस्तिः

पण्डितप्रवरपरम्पराप्राप्तज्योतिषविद्यकेन महापहोपाध्याय पण्डित श्री अयोध्यानाथशर्मवंशावतंसेन सं० सं० वि० विद्यालयस्य ज्यो० शा० उपाचार्येण पं० श्री इन्दुनाथशर्मणा विरचिता ज्योतिषशास्त्रीया फलितसामुद्रिकशास्त्रीया च 'अङ्गविद्या' संस्कृत हिन्दी टीकाद्वयोपेतोपज्ञीभूता सम्पूर्णा सम्यगवलोकिता समालोडिता चास्माभिः । ग्रन्थेऽस्मिन् मानवीयाङ्गप्रत्यङ्गानां चिह्नविशेषाणां रेखादीनाञ्च सामुद्रिकशास्त्रदिशा फलितज्योतिषशास्त्रीयविवेचनां सम्यग् व्याख्यानं दृश्यते । ग्रन्थव्याख्याकर्त्रा भाष्यमपि विहितमस्ति येन सामान्यजना अपि समवबुध्येरन् । भूमिकायान्तु ग्रन्थकृता ज्योतिषशास्त्रीयदार्शनिकीं भूमिमाश्रित्य नवग्रहमण्डलीया सामाजिकपरिस्थितिस्तस्याः परिवर्तनं बीजगणितीयरेखागणितीयञ्च सिद्धान्तजातं सम्यङ् निरूपितमस्ति । किञ्च भूगर्भीयोत्खननादिषु कर्मसु विशेषतो भौतिकाध्यात्मिकाधिदैविकेषु सर्वत्र ज्योतिषशास्त्रमपेक्षत इतिमुस्पष्टीकृतम् ।

एतावन्मात्रमेव नहि, अपितु ग्रन्थान्ते अङ्गेषु पत्नीपतनविचारः, अङ्गेषु सरदारोहणविचारः, तथा अङ्गस्फुरणविचारः— इति साङ्गतया तत्त्वत्रयस्य गुम्फनं परिशिष्टे दत्त्वा ग्रन्थस्यास्य परमोपयोगित्वं सामाजिकानां विदुषां जनानां ह्यङ्गते विहितम् ।

हस्तरेखातिरिक्तं मानवशरीरस्य किमपि शारीरिकमङ्गविशेषं दृष्ट्वा फलादेशपद्धतिरपि सम्यगत्र ग्रन्थे विशेषरूपेण प्रतिपादिता अस्ति । ग्रन्थस्यास्य ऽकाशनेन सामुद्रिकशास्त्र-फलितज्योतिषशास्त्रीयतत्त्वानां सम्यगुन्मेषो नूनं भविष्यति । तेन च जगतः कल्याणमेव भविता ।

अहमेतस्य विदुषः कृतिविशेषस्यास्य सार्वभौमरूपेण प्रचारं प्रसारञ्च कामये ।

रामनवमी २०५१.

सं० सं० वि० वि०,

वाराणसी.

श्रीपतिरामत्रिपाठी

भूमिका

भारतीय ज्यौतिष और मनुष्यसमाज

मनुष्य स्वभाव से ही अन्वेषक प्राणी है। वह सृष्टि की प्रत्येक वस्तु के साथ अपने जीवन का तादात्म्य स्थापित करना चाहता है। इसी प्रवृत्ति ने ज्यौतिष के साथ जीवन का सम्बन्ध स्थापित करने के लिए उसे बाध्य किया है। इसीलिये वह अपने जीवन के भीतर ज्यौतिष के तत्त्वों का प्रत्यक्ष दर्शन करना चाहता है। इसी कारण वह शास्त्रीय एवं व्यावहारिक ज्ञान द्वारा प्राप्त अनुभव को, ज्यौतिष की कसौटी पर कसकर, देखना चाहता है कि ज्यौतिष का जीवन में क्या स्थान है ?

भारतीय ज्ञान की समस्त पृष्ठभूमि दर्शनशास्त्र है, यही कारण है कि भारत में ज्ञान को दार्शनिक मापदण्ड द्वारा मापा जाता है। इसी सिद्धान्त के परिप्रेक्ष्य में वह ज्यौतिष को भी इसी दृष्टिकोण से देखता है। भारतीय दर्शन के अनुसार आत्मा अमर है, इसका कभी नाश नहीं होता, केवल यह कर्मों के अनादि प्रवाह के कारण पर्यायों को बदलता है। भारतीय दर्शन की मान्यता है कि दृश्य सृष्टि केवल नाम रूप या कर्म ही नहीं है, किन्तु इस नामरूपात्मक आवरण के लिए आधारभूत एक अरूपी, स्वतन्त्र और अविनाशी आत्मतत्त्व भी है। तथा प्राणिमात्र के शरीर में स्थित यह तत्त्व नित्य एवं चैतन्य है, केवल कर्म-बन्ध के कारण वह परतन्त्र और विनाशी दिखलाई पड़ता है। वैदिक दर्शनों में कर्म सञ्चित, प्रारब्ध और क्रियमाण भेद से तीन प्रकार का कहा गया है। १. किसी के द्वारा वर्तमान क्षण तक किया गया जो कर्म, चाहे वह इस जन्म में किया गया हो या पूर्व जन्मों में, वह सब 'सञ्चित' कहलाता है। अनेक जन्म-जन्मान्तरों के सञ्चित कर्मों को एक साथ भोगना सम्भव नहीं है; क्योंकि इनसे मिलने वाले परिणामस्वरूप फल परस्पर-विरोधी होते हैं, अतः इन्हें एक के बाद एक कर भोगना पड़ता है। २. सञ्चित में से जितने कर्मों के फल का पहले भोगना प्रारम्भ होता है, उतने ही कर्मों को 'प्रारब्ध' कहते हैं। तात्पर्य यह है कि सञ्चित अर्थात् समस्त जन्म-जन्मान्तर के कर्मों के सग्रह में से एक छोटे भेद को प्रारब्ध कहते हैं। यहाँ इतना स्मरण रखना होगा कि समस्त सञ्चित का नाम प्रारब्ध नहीं, बल्कि जितने भाग का भोग आरम्भ हो गया है वह प्रारब्ध है। मूल रूप से ईश्वर की इच्छा कहा जा सकता है। ३. जो कर्म अभी हो रहा है या जो अभी किया जा रहा है, वह 'क्रियमाण' है। इस प्रकार इन त्रिविध कर्मों के कारण आत्मा अनेक जन्मों को धारण कर संस्कार अर्जन करता चला आ रहा है।

आत्मा के साथ, अनादिकालीन कर्म-प्रवाह के कारण, लिङ्गशरीर—कारणशरीर और भौतिक स्थूलशरीर का सम्बन्ध है। जब आत्मा एक स्थान से इस भौतिक शरीर का त्याग करता है तो लिङ्गशरीर उसे अन्य स्थूल शरीर की प्राप्ति में सहायक होता है। इस स्थूल भौतिक शरीर की विशेषता यह है कि इसमें प्रवेश करते ही आत्मा जन्म-जन्मान्तरों के संस्कारों की निश्चित स्मृति को खो देता है। इसलिए ज्योतिर्विदों ने प्राकृतिक ज्योतिष के आधार पर कहा है कि यह आत्मा मनुष्य के वर्तमान स्थूल शरीर में रहते हुए भी एक से अधिक जगत् के साथ सम्बन्ध रखता है। मानव का भौतिक शरीर प्रधानतः ज्योतिः, मानसिक और पौद्गलिक—इन तीन उपशरीरों में विभक्त है। यह 'ज्योतिः' उपशरीर Astrals's body द्वारा नक्षत्र जगत् से, मानसिक उपशरीर द्वारा मानसिक जगत् से और पौद्गलिक उपशरीर द्वारा भौतिक जगत् से सम्बद्ध है। अतः मानव प्रत्येक जगत् से प्रभावित होता है तथा अपने भावों, विचारों और क्रियाओं द्वारा समग्र जगत् को प्रभावित करता है। ज्ञान, दर्शन, सुख, वीर्य आदि अनेक शक्तियों का धारक आत्मा उसके वर्तमान शरीर में सर्वत्र व्यापक है तथा शरीर प्रमाण रहने पर भी अपनी चैतन्य क्रियाओं द्वारा विभिन्न जगत्‌ओं में अपना कार्य करता है। मनोवैज्ञानिकों ने आत्मा की इस क्रिया की विशेषता के कारण ही मनुष्य के व्यक्तित्व को बाह्य और आन्तरिक—दो भागों में विभक्त किया है।

(क) बाह्य व्यक्तित्व—वह है जिसने इस भौतिक शरीर के रूप में अवतार लिया है। यह आत्मा की चेतन क्रिया की विशेषता के कारण अपने पूर्वजन्म के निश्चित प्रकार के विचारों भावों और क्रियाओं की ओर झुकाव प्राप्त करता है तथा इस जीवन के अनुभवों द्वारा इस व्यक्तित्व के विकास में वृद्धि होती है और यह धीरे-धीरे विकसित होकर आन्तरिक व्यक्तित्व में मिलने का प्रयास करता है।

(ख) आन्तरिक व्यक्तित्व—वह है जो अनेकों बाह्य व्यक्तित्व की स्मृतियों, अनुभवों और प्रवृत्तियों का संश्लेषण अपने में रखता है।

बाह्य और आन्तरिक इस उभय व्यक्तित्व सम्बन्धी चेतना को ज्योतिष में विचार, अनुभव और क्रिया के रूप में त्रिविध माना गया है। बाह्य व्यक्तित्व के तीनों रूप तो आन्तरिक व्यक्तित्व के इन तीनों रूपों से सम्बद्ध हैं, पर आन्तरिक व्यक्तित्व के तीन रूप अपनी निजी विशेषता और शक्ति रखते हैं, जिससे मनुष्य के भौतिक, मानसिक और आध्यात्मिक इस त्रिविध जगत् का संचालन होता है। मनुष्य का अन्तःकरण इन तीनों व्यक्तित्वों के उक्त तीनों रूपों को मिलाने का कार्य करता है। इसी बात को यों भी कहा जा सकता है कि ये तीनों रूप एक मौलिक अवस्था में आकर्षण और विकर्षण की प्रवृत्ति द्वारा अन्तःकरण की सहायता से सन्तुलित रूप को प्राप्त होते हैं।

निष्कर्ष यह है कि बाह्य व्यक्तित्व को आकर्षण की प्रवृत्ति और आन्तरिक व्यक्तित्व को विकर्षण की प्रवृत्ति प्रभावित करती है, इन दोनों के बीच में रहनेवाला अन्तःकरण इन्हें सन्तुलन प्रदान करता है। मनुष्य की उन्नति और अवनति इस सन्तुलन की की तराजू पर ही निर्भर है।

मानव जीवन के बाह्य व्यक्तित्व के तीन रूप और आन्तरिक व्यक्तित्व के तीन रूप तथा एक अन्तःकरण—इन सातों के प्रतीक रूप में सौर-जगत् में रहनेवाले सात ग्रह माने गये हैं। उपर्युक्त सात रूप सब प्राणियों के एक-से नहीं होते, अपितु जन्म-जन्मान्तरों के संचित, प्रारब्ध कर्म विभिन्न प्रकार के हैं, अतः प्रतीकरूप ग्रह अपने-अपने प्रतिरूप्य के सम्बन्ध में विभिन्न प्रकार की बातें प्रकट करते हैं। प्रतिरूप्यों की वास्तविक अवस्था वीजगणित की अव्यक्त मान-कल्पना द्वारा निष्पन्न अंकों के समान प्रकट हो जाती है।

आधुनिक वैज्ञानिक प्रत्येक वस्तु की आन्तरिक रचना को सौर-मण्डल के समान बतलाते हैं। उन्होंने परमाणु के सम्बन्ध में अन्वेषण करते हुए बताया है कि प्रत्येक पदार्थ की सूक्ष्म रचना का आधार परमाणु है। अथवा यों कहें कि परमाणु की ईंटों को जोड़ कर ही पदार्थ का विशाल भवन निष्पन्न होता है। यह परमाणु सौर-जगत् के समान आकार-प्रकारवाला है। इसके मध्य में एक घनविद्युत् का बिन्दु है, जिसे 'केन्द्र' कहते हैं। इसका न्यास एक इंच के १० लाखवें भाग का भी १० लाखवाँ भाग बताया गया है। परमाणु के जीवन का सार इसी केन्द्र में बसता है। इस केन्द्र के चारों ओर अनेक सूक्ष्मातिसूक्ष्म विद्युत्कण चक्कर लगाते रहते हैं और ये केन्द्रवाले घन-विद्युत्कण के साथ मिलने का उपक्रम करते रहते हैं। हमारा शरीर इस प्रकार के अनन्त परमाणुओं के समाहार का एकत्र स्वरूप है।

सौर जगत् के सात ग्रह

भारतीय दर्शन में भी 'यथा पिण्डे तथा ब्रह्माण्डे' का सिद्धान्त प्राचीन काल से ही प्रचलित है। तात्पर्य यह है कि वास्तविक सौर-जगत् में सूर्य, चन्द्र आदि ग्रहों के भ्रमण करने में जो नियम कार्य करते हैं, वे ही नियम प्राणिमात्र के शरीर में स्थित सौर-जगत् के ग्रहों के भ्रमण करने में भी काम करते हैं। अतः आकाशस्थित ग्रह शरीरस्थित ग्रहों के प्रतीक हैं।

प्रथम कल्पनानुसार बाह्य व्यक्तित्व के तीन रूप, और आन्तरिक के तीन रूप तथा एक अन्तःकरण—इन सातों प्रतिरूप्यों के प्रतीक ग्रह निम्न प्रकार हैं—

१. वृहस्पति ग्रह—बाह्य व्यक्तित्व के प्रथम रूप-विचार का प्रतीक है। यह प्राणिमात्र के शरीर का प्रतिनिधित्व करता है और शरीरसञ्चालन के लिए रक्त प्रदान करता है। जीवित प्राणी के रक्त में रहनेवाले कीटाणुओं की चेतना से इसका सम्बन्ध

रहता है। इस प्रतीक द्वारा बाह्य व्यक्तित्व के प्रथम रूप से होनेवाले कार्यों का विश्लेषण किया जाता है। इसलिए ज्योतिषशास्त्र में प्रत्येक ग्रह से किसी भी मनुष्य के आत्मिक, अनात्मिक और शारीरिक—इन तीन पक्षों से फल का विचार किया जाता है। कारण यह है कि मनुष्य के व्यक्तित्व के किसी भी रूप का प्रभाव शरीर, आत्मा और बाह्य जड़ चेतन पदार्थों पर, जो शरीर से भिन्न है, पड़ता है। उदाहरण के लिए बाह्य व्यक्तित्व के प्रथम रूप विचार को लिया जा सकता है; मनुष्य के विचार का प्रभाव शरीर और चेतन शक्तियाँ—स्मृति, अनुभव, प्रत्यभिज्ञा आदि तथा मनुष्य से सम्बद्ध अन्य वस्तुओं पर भी पड़ना है। इन तीनों से पृथक् रहकर मनुष्य कुछ नहीं कर सकेगा, जब उसका जीवन जड़वत् स्तब्ध हो जायेगा। अतएव प्रथम रूप के प्रतीक वृहस्पति का विवेचन नीचे लिखी विधि से जानना चाहिए।

अनात्मा की दृष्टि से—वृहस्पति व्यापार, कार्य, वे स्थान और व्यक्ति जिनका सम्बन्ध धर्म और कानून से है—मन्दिर, पुजारी, मन्त्री, न्यायालय, न्यायाधीश, शिक्षा-संस्थाएँ, विश्वविद्यालय, घारासभाएँ, जनता के उत्सव, दान, सहानुभूति आदि का प्रतिनिधित्व करता है।

आत्मा की दृष्टि से—यह (वृहस्पति) ग्रह विचार मनोभाव और इन दोनों का मिश्रण, उदारता, अच्छा स्वभाव, सौन्दर्यप्रेम, शक्ति, भक्ति एवं व्यवस्थाबुद्धि, ज्ञान-ज्योतिष-तन्त्र-मन्त्र-विचार शक्ति इत्यादि आत्मिक भावों का प्रतिनिधित्व करता है।

शरीर की दृष्टि से यह ग्रह पैर, जंघा, यकृत, पाचनक्रिया, रक्त एवं नसों का प्रतिनिधित्व करता है।

२. मंगल ग्रह—बाह्य व्यक्तित्व के द्वितीय रूप का प्रतीक है। यह इन्द्रियज्ञान और आनन्देच्छा का प्रतिनिधित्व करता है। जितने भी उत्तेजक और संवेदनाजन्य आवेग हैं उनका यह प्रधान केन्द्र है। बाह्य आनन्ददायक वस्तुओं द्वारा यह क्रियाशील होता है और पूर्व की आनन्ददायक अनुभवों की स्मृतियों को जागृत करता है। यह वांछित वस्तु की प्राप्ति तथा उन वस्तुओं की प्राप्ति के उपायों के कारणों की क्रिया का प्रधान उद्गम है। यह प्रधान रूप से इच्छाओं का प्रतीक है।

अनात्मिक दृष्टि से—यह सैनिक, डॉक्टर, प्रोफेसर, इंजीनियर, रासायनिक, नाई, बढ़ई, लुहार, मशीन का कार्य करनेवाला, मकान बनानेवाला, खेल एवं खेल के समान आदि का प्रतिनिधित्व करता है।

आत्मिक दृष्टि से—यह साहस, बहादुरी, दृढ़ता, आत्मविश्वास, क्रोध, लड़ाकू-प्रवृत्ति एवं प्रभुत्व आदि भावों और विचारों का प्रतिनिधि है।

शारीरिक दृष्टि से यह बाहरी सिर (खोपड़ी), नाक एवं गाल का प्रतीक है।

इसके द्वारा संक्रामक रोग, घाव, खरौंच, शल्यचिकित्सा, रक्तदोष, वेदना आदि अभिव्यक्त होते हैं ।

३. चन्द्रमा—बाह्य व्यक्तित्व के तृतीय रूप का प्रतीक है, यह मानव पर शारीरिक प्रभाव डालता है और विभिन्न अंगों तथा उनके कार्यों में सुधार करता है । वस्तु-जगत् से सम्बन्ध रखनेवाले पिछले मस्तिष्क पर इसका प्रभाव पड़ता है । बाह्य जगत् की वस्तुओं द्वारा होने वाली क्रियाओं का इससे विशेष सम्बन्ध है । संक्षेप में यह कहा जा सकता है कि चन्द्रमा स्थूल शरीरगत चेतना पर प्रभाव डालता है तथा यह मस्तिष्क में उत्पन्न होनेवाले परिवर्तनशील भावों का प्रतिनिधि है ।

अनात्मिक दृष्टि से—यह श्वेत रंग, जहाज, बन्दरगाह, मछली, जल, तरल पदार्थ, नर्स, दासी, भोजन, रजत एवं वैगनी रंग के पदार्थों पर प्रभाव डालता है ।

आत्मिक दृष्टि से—यह संवेदन, आन्तरिक इच्छा, उतावलापन, भावना, विशेषतः धरेलू जीवन की भावना, कल्पना, सतर्कता एवं लाभेच्छा पर प्रभाव डालता है ।

शारीरिक दृष्टि से—पेट, पाचनशक्ति, आँतें, स्तन, गर्भाशय, योनिस्थान आँख एवं नारी के समस्त गुप्तांगों पर इसका प्रभाव पड़ता है ।

४. शुक्र-ग्रह—आन्तरिक व्यक्तित्व के प्रथम रूप का प्रतीक है, यह सूक्ष्म मानव चेतनाओं की विषेय क्रियाओं का प्रतिनिधित्व करता है । पूर्णबली शुक्र निःस्वार्थ प्रेम के साथ प्राणिमात्र के प्रति भ्रातृत्व-भावना का विकास करता है ।

अनात्मिक दृष्टि से—सुन्दर वस्तुएँ, आभूषण, आनन्ददायक चीजें—नाच, गान, वाद्य, सजावट की चीजें, कलात्मक वस्तु, एवं भोगोपभोग की सामग्री आदि पर इसका प्रभाव पड़ता है ।

आत्मिक दृष्टि से—स्नेह, सौन्दर्य-ज्ञान, आराम, आनन्द, विशेष प्रेम, स्वच्छता, परस्व-बुद्धि, कार्यश्रमता आदि पर इसका प्रभाव पड़ता है ।

शारीरिक दृष्टि से—गला, गुरदा, आकृति, वर्ण, केश—जहाँ तक सौन्दर्य से सम्बन्ध है साधारणतः शरीर-संचालित करने वाले अंगों एवं लिंग आदि पर इसका प्रभाव पड़ता है ।

५. बुध ग्रह—आन्तरिक व्यक्तित्व के द्वितीय रूप का प्रतिनिधि है । यह प्रधान रूप से आध्यात्मिक शक्ति का प्रतीक है । इसके द्वारा आन्तरिक प्रेरणा, सहेतुक निर्णयात्मक बुद्धि, वस्तुपरीक्षणशक्ति, समझ और बुद्धिमानी आदि का विश्लेषण किया जाता है । इस प्रतीक में विशेषता यह रहती है कि यह गम्भीरतापूर्वक किये गये विचारों का विश्लेषण बड़ी खूबी से करता है ।

अनात्मिक दृष्टि से—स्कूल, कालेज का शिक्षण, विज्ञान, वैज्ञानिक और

साहित्यिक स्थान, प्रकाशन-स्थान, सम्पादक, लेखक, प्रकाशक, पोस्ट-मास्टर, व्यापारी एवं बुद्धिजीवियों पर इसका विशेष प्रभाव पड़ता है। पीले रंग और पारा घातु पर भी यह अपना प्रभाव डालता है।

आत्मिक दृष्टि से—यह समझ, स्मरणशक्ति, खण्डन-मण्डनशक्ति, सूक्ष्म कलाओं की उत्पादन शक्ति एवं तर्कणा आदि का प्रतिनिधि है।

शारीरिक दृष्टि से— यह मस्तिष्क, स्नायु क्रिया, जिह्वा, वाणी, हाथ तथा कलापूर्ण कार्योंत्पादक अङ्गों पर प्रभाव डालता है।

६. सूर्य-ग्रह—आन्तरिक व्यक्तित्व के तृतीय रूप का प्रतिनिधि है। यह पूर्ण देवत्व की चेतना का प्रतीक है। इसकी सात किरणें हैं जो कार्यरूप से भिन्न होती हुई भी इच्छा के रूप में पूर्ण होकर प्रकट होती है। यह मनुष्य के विकास में सहायक तीनों प्रकार की चेतनाओं के सन्तुलित रूप का प्रतीक है। यह पूर्ण इच्छा-शक्ति, ज्ञान-शक्ति, सद्-चार, विश्राम, शान्ति, जीवन की उन्नति एवं विकास का द्योतक है।

अनात्मिक दृष्टि से—जो व्यक्ति दूसरों पर अपना प्रभाव रखते हों ऐसे राजा, मन्त्री, सेनापति, सरदार, आविष्कारक, पुरातत्त्ववेत्ता आदि पर अपना प्रभाव डालता है।

आत्मिक दृष्टि से—यह प्रभुता, ऐश्वर्य, प्रेम, उदारता, महत्त्वाकांक्षा, आत्मविश्वास आत्मनियन्त्रण, विचार और भावनाओं का सन्तुलन एवं सहृदयता का प्रतीक है।

शारीरिक दृष्टि से—हृदय रक्त-संचालन, नेत्र, रक्तवाहक छोटी नसें, दाँत, कान आदि अंगों का प्रतिनिधि है।

७. शनि-ग्रह—अन्तःकरण का प्रतीक है। यह बाह्य चेतना और आन्तरिक चेतना को मिलाने में पुल का काम करता है। प्रत्येक नवजीवन में आन्तरिक व्यक्तित्व से जो कुछ प्राप्त होता है और जो मनुष्य के व्यक्तिगत जीवन के अनुभवों से मिलता है, उससे मनुष्य को यह वृद्धिज्ञत करता है। यह प्रधान रूप से 'अहं' भावना का प्रतीक होता हुआ भी व्यक्तिगत जीवन के विचार, इच्छा और कार्यों के सन्तुलन का भी प्रतीक है। विभिन्न प्रतीकों से मिलने पर यह नाना तरह से जीवन के रहस्यों को अभिव्यक्त करता है। उच्च स्थान अर्थात् तुला राशि का शनि विचार और भावों की समानता का द्योतक है।

अनात्मिक दृष्टि से—कृषक, हलवाहा, पत्रवाहक, चरवाहा, कुम्हार, माली, मठाधीश, कृपण, पुलिस अफसर, उपवास करनेवाले साधु-सन्यासी आदि व्यक्ति तथा पहाड़ी स्थान, चट्टानी प्रदेश, बंजर भूमि, गुफा, प्राचीन ध्वंसस्थान, श्मशान-घाट, कब्रिस्तान एवं चौरस मैदान आदि का प्रतिनिधि है।

आत्मिक दृष्टि से—तात्त्विक ज्ञान, विचारस्वतन्त्र्य, नायकत्व, मननशीलता, कार्यपरायणता, आत्मसंयम, धैर्य, दृढता, गम्भीरता, चरित्रशुद्धि, सतर्कता, विचार-शीलना सर्व कार्यक्षमता का प्रतीक है ।

शारीरिक दृष्टि से—हड्डियाँ, नीचे के दाँत, बड़ी आँते, एवं मांसपेशियों पर प्रभाव डालता है ;

उपर्युक्त विवेचन से स्पष्ट है कि सौर-जगत् के सात ग्रह मानव जीवन के विभिन्न अवयवों के प्रतीक है । इन सातों के क्रिया-फल द्वारा ही जीवन का संचालन होता है । प्रथम सूर्य और चन्द्रमा बौद्धिक और शारीरिक उन्नति-अवनति के प्रतीक माने गये हैं । पूर्वोक्त जीवन के विभिन्न अवयवों के प्रतीक ग्रहों का क्रम दोनों व्यक्तित्वों के तृतीय, द्वितीय प्रथम और अन्तःकरण के प्रतीकों के अनुसार है अर्थात् आन्तरिक व्यक्तित्व के तृतीय रूप का प्रतीक सूर्य, बाह्य व्यक्तित्व के तृतीय रूप का प्रतीक चन्द्रमा, बाह्य व्यक्तित्व के द्वितीय रूप का प्रतीक मंगल, आन्तरिक व्यक्तित्व के द्वितीय रूप का प्रतीक बुध, बाह्य व्यक्तित्व के प्रथम रूप का प्रतीक बृहस्पति, आन्तरिक व्यक्तित्व के प्रथम रूप का प्रतीक शुक्र एवं अन्तःकरण का प्रतीक शनि, इस प्रकार सूर्य, चन्द्र, मंगल, बुध, बृहस्पति, शुक्र और शनि इन सातों ग्रहों का क्रम सिद्ध होता है । अतः स्पष्ट होता है कि मानव जीवन के साथ ग्रहों का अभिन्न सम्बन्ध है ।

आचार्य वराहमिहिर का सिद्धान्त

आचार्य वराहमिहिर के सिद्धान्तों को मनन करने से ज्ञात होता है कि शरीरचक्र ही ग्रह-कक्षावृत्त है । इस कक्षावृत्त के द्वादश भाग—मस्तक, मुख, वक्षस्थल, हृदय, उदर, कटि, वस्ति, लिंग, जंघा, घुटना, पिण्डली और पैर क्रमशः मेष, वृष, मिथुन, कर्क, सिंह, कन्या, तुला, वृश्चिक, धनु, मकर, कुम्भ और मीन संज्ञक हैं । इन बारह राशियों में भ्रमण करनेवाले ग्रहों में आत्मा रवि, मन चन्द्रमा, धैर्य मंगल, वाणी बुध, विवेक गुरु, वीर्य शुक्र और संवेदन शनि है । तात्पर्य यह है कि वराहमिहिराचार्य ने सात ग्रह और बारह राशियों की स्थिति देहधारी प्राणी के भीतर ही बतलायी है । इस शरीरस्थित सौरचक्र का भ्रमण आकाशस्थित सौर-मण्डल के नियमों के आधार पर ही होता है । ज्योतिषशास्त्र व्यक्त सौर-जगत् के ग्रहों की गति, स्थिति आदि के अनुसार अव्यक्त शरीर स्थित सौर-जगत् के ग्रहों की गति, स्थिति आदि को प्रकट करता है ।

प्राचीन भारतीय आचार्यों ने प्रयोगशालाओं के अभाव में भी अपने दिव्य योग-बल द्वारा आभ्यन्तर सौर-जगत् का पूर्ण दर्शन कर आकाशमण्डलीय सौर-जगत् के नियम निर्धारित किये थे, उन्होंने अपने शरीरस्थित सूर्य की गति से ही आकाशीय

सूर्य की गति निश्चित की थी। इसी कारण ज्योतिष के फलाफल का विवेचन आज भी विज्ञानसम्मत माना जाता है।

भारतीय ज्योतिष का रहस्य

यद्यपि उपर्युक्त विवेचन से ही भारतीय ज्योतिष के रहस्य का आभास मिल जाता है, फिर भी इस विषय पर और कुछ विस्तृत विचार करना आवश्यक है। प्रायः समस्त भारतीय विज्ञान का लक्ष्य एकमात्र अर्थात् आत्मा का विकास कर उसे परमात्मा में मिला देना या तत्तुल्य बना लेना है। दर्शन या विज्ञान सभी का ध्येय विश्व के गूढ़ तत्त्वों के रहस्य को स्पष्ट करना है। ज्योतिष भी विज्ञान होने के कारण इस अखिल ब्रह्माण्ड के रहस्य को व्यक्त करने का प्रयत्न करता है।

यद्यपि आत्मा के स्वरूप का स्पष्टीकरण करना योग या दर्शन का विषय है; लेकिन ज्योतिषशास्त्र में भी इस विषय पर यथाप्रसङ्ग विचार किया गया है। भारत की प्रमुख विशेषता आत्मा की श्रेष्ठता है। इस प्रिय वस्तु की प्राप्ति के लिए सभी दार्शनिक या वैज्ञानिक अपने अनुभवों की थैली बिना खोले नहीं रह सकते। फलतः दर्शन के समान ज्योतिष ने भी आत्मा के श्रवण, मनन और निदिध्यासन पर गणित के प्रतीकों द्वारा जोर दिया है। यों तो स्पष्ट रूप से ज्योतिष शास्त्र में आत्म-साक्षात्कार के उक्त साधनों का कथन नहीं मिलेगा, लेकिन प्रतीकों से उक्त विषय सहज ही हृदय-गम्य किये जा सकते हैं। प्रायः देखा भी जा सकता है कि उत्कृष्ट आत्मज्ञानी ज्योतिष रहस्य का वेत्ता अवश्य होता है। प्राचीन या अर्वाचीन युग में दर्शन शास्त्र से अपरिचित व्यक्ति ज्योतिर्किद् होने का भी अधिकारी नहीं माना गया।

ज्योतिषशास्त्र का अन्य नाम ज्योतिःशास्त्र भी आता है, जिसका अर्थ प्रकाश देने वाला या प्रकाश के सम्बन्ध में बतलानेवाला शास्त्र होता है; अर्थात् जिस शास्त्र से संसार का धर्म, जीवन-मरण का रहस्य और जीवन के सुख-दुःख के सम्बन्ध में पूर्ण प्रकाश मिले वह ज्योतिषशास्त्र है। ल्यान्दोग्य उपनिषद् में ब्रह्म का वर्णन करते हुए बताया है—“मनुष्य का वर्तमान जीवन उनके पूर्व संकल्पों और कामनाओं का परिणाम है तथा इस जीवन में वह जैसा संकल्प करता है, वैसा ही यहाँ से जाने पर बन जाता है। अतएव पूर्ण प्राणमय, मनोमय, प्रकाशरूप एवम् समस्त कल्पनाओं और विषयों के अधिष्ठानभूत ब्रह्म का ध्यान करना चाहिए।” (ल्या० उ० ३.१४) इससे स्पष्ट है कि ज्योतिष के तत्त्वों के आधार पर वर्तमान जीवन का निर्माण कर प्रकाशरूप—ज्योतिःस्वरूप ब्रह्म का सान्निध्य प्राप्त किया जा सकता है।

यहाँ स्मरण रखने की बात यह है कि मानव जीवन नियमित सरल रेखा की गति से नहीं चलता, बल्कि इस पर त्रिश्वजनीन कार्यकलापों के घात-प्रतिघात लगा करते हैं। सरल रेखा की गति से गमन करने पर जीवन की विशेषता भी चली

जायगी; क्योंकि जबतक जगत् के व्यापारों का प्रवाह जीवनरेखा को धक्का देकर आगे नहीं बढ़ाता, अथवा पीछे लौटकर उसका हास नहीं करता तबतक जीवन की दृढ़ता प्रकट नहीं हो सकती। निष्कर्ष यह है कि सुख और दुःख के भाव ही मानव को गतिशील बनाते हैं, इन भावों की उत्पत्ति बाह्य और आन्तरिक जगत् की संवेदनाओं से होती है। अतएव मानव जीवन अनेक समस्याओं का सन्दोह और उन्नति-अवनति, आत्मविकास और हास के विभिन्न रहस्यों का पिटारा है। ज्योतिषशास्त्र आत्मिक, अनात्मिक भावों और रहस्यों को व्यक्त करने के साथ-साथ उपर्युक्त सन्दोह और पिटारे का प्रत्यक्षीकरण कर देता है। भारतीय ज्योतिष का रहस्य इसी कारण अतिगूढ़ हो गया है। जीवन के आलोच्य सभी विषयों का इस शास्त्र का प्रतिपाद्य विषय बनना ही इस बात का साक्षी है कि यह जीवन का विश्लेषण करने वाला शास्त्र है।

भारतीय ज्योतिष शास्त्र का लक्ष्य

भारतीय ज्योतिषशास्त्र के निर्माताओं के व्यावहारिक एवं पारमार्थिक दोनों ही लक्ष्य रहे हैं। प्रथम दृष्टि से इस शास्त्र का लक्ष्य रहस्यगणना करना तथा दिक्, देश एवं काल का मानव समाज को परिज्ञान कराना कहा जा सकता है। प्राकृतिक पदार्थों के अणु-अणु का परिशीलन एवं विश्लेषण करना भी इस शास्त्र का लक्ष्य है। सांसारिक समस्त व्यापार दिक्, देश और काल—इन तीन के सम्बन्ध से ही परिचालित हैं, इन तीन के ज्ञान बिना व्यावहारिक जीवन की कोई भी क्रिया सम्यक् प्रकार से सम्पादित नहीं की जा सकती। अतएव सुचारुरूप से दैनन्दिन कार्यों का संचालन करना ज्योतिष का व्यावहारिक उद्देश्य है। इस शास्त्र में काल-समय को पुरुष-ब्रह्म माना है और ग्रहों की रश्मियों के स्थितिवश इस पुरुष के उत्तम, मध्यम, उदासीन एवं अधम—ये चार अंग-विभाग किये हैं। त्रिगुणात्मक प्रकृति द्वारा निर्मित समस्त जगत् सत्त्व, रज और तमोमय है। जिन ग्रहों में सत्त्वगुण की अधिकता वाले ग्रहों की किरणें अमृतमय; रजोगुण का अधिकता वाले ग्रहों की उभयगुणमिश्रित किरणें, जिनमें तमोगुण अधिक रहता है उनकी विषमय किरणें, एवं जिनमें तीनों गुणों की कल्पता रहती है उनकी गुणहीन किरणें मानी गयी हैं। ग्रहों के शुभा-शुभत्व का विभाजन भी इन किरणों के गुणों से ही हुआ है। आकाश में प्रतिक्षण अमृतरश्मि सौम्य ग्रह अपनी गति से जहाँ-जहाँ जाते हैं, उनकी किरणें भूमण्डल के उन-उन प्रदेशों पर पड़कर वहाँ के निवासियों के स्वास्थ्य, बुद्धि आदि पर अपना सौम्य प्रभाव डालती हैं। विषमय किरणोंवाले क्रूर-ग्रह अपनी गति से जहाँ गमन करते हैं, वहाँ वे अपने दुष्प्रभाव से वहाँ के निवासियों के स्वास्थ्य और बुद्धि पर अपना बुरा प्रभाव डालते हैं। मिश्रितरश्मि ग्रहों के प्रभाव मिश्रित एवं गुणहीन रश्मियों के ग्रहों का प्रभाव साधारण होता है।

उत्पत्ति के समय उन-उन रश्मिवाले ग्रहों की प्रधानता से जातक का स्वभाव भी वैसा ही बन जाता है । कदा भी है :

एते ग्रहा बलिष्ठाः प्रसूतिकाले नृणां स्वमूर्त्तिसमम् ।
 कुर्युर्देह नियतं बहवश्च समागता मिश्रम् ॥

अतएव स्पष्ट है कि संसार की प्रत्येक वस्तु आन्दोलित अवस्था में रहती है और उन पर ग्रहों को प्रभाव पड़ता रहता है ।

ब्राह्मणादि वर्णों की उत्पत्ति—ब्राह्मण, क्षत्रिय, वैश्य एवं शूद्र—इन चारों वर्णों की उत्पत्ति भी ग्रहों के सम्बन्ध से ही होती है । जिन व्यक्तियों का जन्म काल-पुरुष के उत्तम भाग—अमृतमय रश्मियों के प्रभाव से होता है वे पूर्णबुद्धि, सत्यवादी, अप्रमादी, स्वाध्यायशील, जितेन्द्रिय, मनस्वी एवं सच्चरित्र होते हैं, अतएव ब्राह्मण, जिनका जन्मकाल पुरुष के मध्यभाग—रजोगुणाधिक्य मिश्रित रश्मियों के प्रभाव से होता है वे मध्यबुद्धि; तेजस्वी, शूरवीर, प्रतापी, निर्भय, स्वाध्यायशील, साधु-अनु-ग्राहक एवं दुष्टनिग्राहक होते हैं, अतएव क्षत्रिय, जिनका जन्म उदासीन अंगगुणत्रय की अल्पतावाली ग्रह-रश्मियों के प्रभाव से होता है वे उदासीनबुद्धि, व्यवसायकुशल, पुरुषार्थी, स्वाध्यायरत एवं सम्पत्तिशाली होते हैं । अतएव वैश्य एवं जिनका जन्म अधमाङ्ग-तमोगुणाधिक्य रश्मिवाले ग्रहों के प्रभाव से होता है वे विवेकशून्य, दुर्बुद्धि, व्यसनी, सेवावृत्ति एवं हीनान्तरण वाले होते हैं, अतएव शूद्र बताये गये हैं । ज्योतिष की यह वर्णव्यवस्था वंश-परम्परा से आगत वर्णव्यवस्था से भिन्न है, क्योंकि हीन वर्ण में भी जन्मा व्यक्ति ग्रहों की रश्मियों के प्रभाव से उच्च वर्ण का हो सकता है ।

भारतीय ज्योतिर्विदों का अभिमत है कि मानस जिस नक्षत्र-ग्रह वातावरण के तत्त्वप्रभावविशेष में उत्पन्न एवं पोषित होता है, उसमें उसी तत्त्व की विशेषता रहती है । ग्रहों की स्थिति की विलक्षणता के कारण अन्य तत्त्वों का न्यूनाधिक प्रभाव होता है । देशकृत ग्रहों का संस्कार इस बात का द्योतक है कि स्थान-विशेष के वातावरण में उत्पन्न एवं पुष्ट होने वाला प्राणी उस स्थान पर पड़ने वालों ग्रह-रश्मियों की अपनी निजी विशेषता के कारण अन्य स्थान पर उसी क्षण जन्मे व्यक्ति की अपेक्षा भिन्न स्वभाव, भिन्न आकृति एवं विलक्षण शरीरावयव वाला होता है । ग्रह-रश्मियों का प्रभाव केवल मानव पर ही नहीं, बल्कि वन्ध, स्थलज एवं उद्भिज्ज आदि पर भी अवश्य पड़ता है ।

ज्योतिषशास्त्र में मुहूर्त-समयविधान की जो मर्म-प्रधान व्यवस्था है, उसका रहस्य इतना ही है कि गगनगामी ग्रह-नक्षत्रों की अमृत, विष एवं उभय गुणवाली रश्मियों का प्रभाव सदा एक-सा नहीं रहता । गति की विलक्षणता के कारण किसी समय में ऐसे नक्षत्र या ग्रहों का वातावरण रहता है, जो अपने गुण और तत्त्वों की

विशेषता के कारण किसी विशेष कार्य की सिद्धि के लिए ही उपयुक्त हो सकते हैं। अतएव विभिन्न कार्यों के लिए सुहृत्शोधन, अन्धश्रद्धा या विश्वास की चीज नहीं है, किन्तु विज्ञानसम्मत रहस्यपूर्ण है। हाँ, कुशल परीक्षक के अभाव में इन चीजों की परिणाम-विषमता दिखलायी पड़ सकती है।

रत्नधारण करना—ग्रहों के अनिष्ट प्रभाव को दूर करने के लिए जो रत्न धारण करने की परिपाटी ज्योतिषशास्त्र में प्रचलित है, निरर्थक नहीं है। इसके पीछे भी विज्ञान का रहस्य छिपा है। प्रायः सभी लोग इस बात से परिचित हैं कि सौर-मण्डलीय वातावरण का प्रभाव पाषाणों के रंग-रूप, आकार-प्रकार एवं पृथिवी, जल, अग्नि आदि तत्त्वों में से किसी तत्त्व की प्रधानता पर पड़ता है। समगुण वाली रश्मियों के ग्रहों से पुष्ट और संचालित व्यक्ति को वैसी ही रश्मियों के वातावरण में उत्पन्न रत्न-धारण कराया जाय तो वह उचित परिणाम देता है। प्रतिकूल प्रभाव के मानव को विपरीत स्वभावोत्पन्न रत्न-धारण करा दिया जाय तो वह उसके लिए विषम हो जायगा। स्वभावानुरूप रश्मिप्रभाव-परीक्षण के पश्चात् सात्त्विक साम्य हो जाने पर रत्न सहज में लाभप्रद हो सकता है।

तात्पर्य यह है कि ग्रहों के जिन तत्त्वों के प्रभाव से जो रत्न-विशेष प्रभावित है, उसका प्रयोग उक्त ग्रह के तत्त्व के अभाव में उत्पन्न मनुष्य पर किया जाय तो वह अवश्य ही उस व्यक्ति को उचित शक्ति देनेवाला होगा। कृष्ण पक्ष में उत्पन्न जिन व्यक्तियों को चन्द्रमा का अरिष्ट होता है अर्थात् जिन्हें चन्द्रबल या चन्द्रमा की अमृत-रश्मियों की शक्ति उपलब्ध नहीं होती है; उसके शरीर में कैल्शियम चूने की अल्पता रहती है। ऐसी अवस्था में उक्त कमी को पूरा करने के लिए चन्द्रप्रभावजन्य मौक्तिक मणि अथवा चन्द्रकान्त का प्रयोग लाभकारी होता है। ज्योतिषी चन्द्रमा के कष्ट से पीड़ित व्यक्ति को इसी कारण मुक्ता धारण करने का निर्देश करते हैं। अनुभवी ज्योतिर्विद् ग्रहों की गति से ही शारीरिक और मानसिक विकारों का अनुमान कर लेते हैं। अतः सिद्ध है कि ग्रहों की रश्मियों का भी प्रभाव संसार के समस्त पदार्थों पर पड़ता है। ज्योतिष शास्त्र इस प्रभाव का ही विश्लेषण करता है।

ग्रह फलाफल के केवल सूचक है—भारतीय ज्योतिष के लौकिक पक्ष में एक रहस्यपूर्ण बात यह है कि ग्रह फलाफल के नियामक नहीं, किन्तु सूचक हैं। अर्थात् ग्रह किसी को सुख-दुख की सूचना देते हैं। यद्यपि यह पहले कहा गया है कि ग्रहों की रश्मियों का प्रभाव पड़ता है, पर यहाँ इसका सदा स्मरण रखना होगा कि विपरीत वातावरण के होने पर रश्मियों के प्रभाव को अन्यथा भी सिद्ध किया जा सकता है। जैसे अग्नि का स्वभाव जलाने का है, पर जब चन्द्रकान्तमणि हाथ में ले ली जाती है, तो वही अग्नि जलाने का कार्य नहीं कर पाती। उसकी दाहक शक्ति चन्द्रकान्त के

प्रभाव से क्षीण हो जाती है। इसी प्रकार ग्रहों की रश्मियों के अनुकूल और प्रतिकूल वातावरण का प्रभाव अनुकूल या प्रतिकूल रूप से अवश्य पड़ता है। आज के कृत्रिम जीवन में ग्रह-रश्मियाँ अपना प्रभाव डालने में प्रायः असमर्थ रहती हैं। भारतीय दर्शन या अध्यात्मशास्त्र का यह सिद्धान्त भी उपेक्षणीय नहीं कि अर्जित संस्कार ही प्राणी के सुख-दुःख, जीवन-मरण, विकास ह्रास, उन्नति अवनति प्रभृति के कारण है। संस्कारों का अर्जन सर्वदा होता रहता है। पूर्व संचित संस्कारों को वर्तमान संचित संस्कारों से प्रभावित होना पड़ता है।

अभिप्राय यह है कि मनुष्य अपने पूर्वोपार्जित अदृष्ट के साथ-साथ वर्तमान में जो शुभ या अशुभ कार्य कर रहा है, उन कार्यों का प्रभाव उसके पूर्वोपार्जित अदृष्ट पर अवश्य पड़ता है। हाँ कुछ कर्म ऐसे भी प्रबल हो सकते हैं जिनके ऊपर इस जन्म में किये गये कृत्यों का प्रभाव नहीं भी पड़ता है। उदाहरण के लिए एक कोष्ठवद्धता के रोगी को लें। परीक्षा के बाद इस रोगी से वैद्य ने कहा कि तुम्हारी कोष्ठवद्धता दस दिन के उपवास करने पर ही ठीक हो सकती है। यदि इस रोगी को उपवास न करा के विरेचन की दवा दे दी जाय तो वह दूसरे दिन ही मल के निकल जाने पर स्वस्थ हो जाता है। इसी प्रकार पूर्वोपार्जित कर्मों की स्थिति और उनकी शक्ति को इस जन्म के कृत्यों के द्वारा सुधारा जा सकता है।

अतएव ज्यौतिष का प्रधान उपयोग यही है कि ग्रहों के स्वभाव और गुणों द्वारा अन्वय, व्यतिरेक रूप कार्यकारणजन्य अनुमान से अपने भावी सुख दुःख प्रभृति को पहले से अवगत कर अपने कार्यों में सजग रहना चाहिए; जिससे आगामी दुःख को सुखरूप में परिणत किया जा सके। यदि ग्रहों का फल अनिवार्य रूप से भोगना ही पड़े, पुरुषार्थ को व्यर्थ मानें तो फिर इस जीव को कभी सुकिलाभ हो ही नहीं सकेगा। हमारी तो दृढ़ धारणा है कि जहाँ पुरुषार्थ प्रबल होता है, वहाँ अदृष्ट को टाला जा सकता है अथवा न्यून रूप में किया जा सकता है। कहीं-कहीं पुरुषार्थ अदृष्ट को पुष्ट करने वाला भी होता है। लेकिन जहाँ अदृष्ट अत्यन्त प्रबल होता है और पुरुषार्थ न्यून रूप में किया जाता है, वहाँ अदृष्ट की अपेक्षा पुरुषार्थ मन्द पड़ जाने के कारण अदृष्टजन्य फलाफल अवश्य भोगने पड़ते हैं। अतएव यह निश्चित है कि यह शास्त्र केवल आगामी शुभाशुभों की सूचना देनेवाला है; क्योंकि ग्रहों की गति के कारण उनकी विषमय एव अमृतमय रश्मियों की सूचना मिल जाती है। इस सूचना का यदि सदुपयोग किया जाय तो फिर ग्रहों के फल का परिवर्तन करना कैसे असम्भव माना जा सकेगा? इसलिए यह ध्रुव सत्य है कि ज्यौतिष सूचक शास्त्र है विधायक नहीं—लौकिक दृष्टि से इस शास्त्र का सबसे बड़ा यही रहस्य है।

ज्यौतिष का मर्म—भारतीय ज्यौतिष के रहस्य को यदि एक शब्द में व्यक्त किया जाय तो यही कहा जायेगा कि चिरन्तन और जीवन से सम्बद्ध सत्य का विश्ले-

षण करना ही इस शास्त्र का आभ्यान्तरिक मर्म है। संसार के समस्त शास्त्र जगत् के एक-एक अंश का निरूपण करते हैं, पर ज्यौतिष आन्तरिक एवं बाह्य जगत् से सम्बद्ध समस्त ज्ञेयों का प्रतिपादन करता है। इसका सत्य दर्शन के समान जीव और ईश्वर से ही सम्बद्ध नहीं है, किन्तु उससे आगे का भाग है। दार्शनिकों ने निरंश परमाणु को मानकर अपनी चर्चा का वहीं अन्त कर दिया, पर ज्योतिर्विदों ने इस निरंश को भी गणित द्वारा सांश सिद्ध कर अपनी सूक्ष्मता का परिचय दिया है। कमलाकर भट्ट ने दार्शनिकों द्वारा अभिमत निरंश परमाणु पद्धति का जोरदार खण्डन कर सत्य को कल्पना से परे की वस्तु बतलाया है। यद्यपि ज्यौतिष का सत्य जीवन और जगत् से सम्बद्ध है, किन्तु अतीन्द्रिय है।

इन्द्रियों द्वारा होनेवाला ज्ञान अपूर्ण होने के कारण कदाचित् ज्ञानान्तर से बाधित हो सकता है। कारण स्पष्ट है कि इन्द्रियज्ञान अव्यवहित ज्ञान नहीं है, इसी से इन्द्रियानुभूति में भेद का होना सम्भव है। ज्यौतिष का ज्ञान आगम ज्ञान होते हुए भी अतीन्द्रिय ज्ञान के तुल्य सत्य के निकट पहुँचानेवाला है। इसके द्वारा मन की विविध प्रवृत्तियों का विश्लेषण जीवन की अनेक समस्याओं के समाधान को करना है। चित्तविश्लेषण शास्त्र फलित ज्यौतिष का एक भेद है। फलितांग जहाँ अनेक जीवन के तत्त्वों की व्याख्या करता है, वहाँ मानसिक वृत्तियों का विश्लेषण भी। यद्यपि यह विश्लेषण साहित्य और मनोविज्ञान के विश्लेषण से भिन्न होता है, पर इसके द्वारा मानव जीवन के अनेक रहस्यों एवं भेद को अवगत किया जा सकता है।

ज्यौतिष की महत्ता—मानव के समस्त जहाँ दर्शन नैराश्रयवाद की घूमिल रेखा अंकित करता है, वहाँ ज्यौतिष कर्तव्य के क्षेत्र में लाकर उपस्थित करता है। भविष्य को अवगत कर अपने कर्तव्यों द्वारा उसे अपने अनुकूल बनाने के लिए ज्यौतिष प्रेरणा करता है। यही प्रेरणा प्राणियों के लिए दुःखविघातक और पुरुषार्थसाधक होती है।

ज्यौतिष का चरम लक्ष्य—पारमार्थिक दृष्टि से परिशीलन करने पर भारतीय ज्यौतिष का रहस्य परम ब्रह्म को प्राप्त करना है। यद्यपि ज्यौतिष तर्कशास्त्र है, इसका प्रत्येक सिद्धान्त सहेतुक बताया गया है; पर तो भी इसकी नींव पर विचार करने से ज्ञात होता है कि इसकी समस्त क्रियाएँ बिन्दु-शून्य के आधार पर चलती हैं, जो कि निर्गुण, निराकार ब्रह्म का प्रतीक है। बिन्दु दैर्घ्य और विस्तार से रहित अस्तित्ववाला माना गया है। यद्यपि परिभाषा की दृष्टि से स्थूल है, पर वास्तव में वह अत्यन्त सूक्ष्म, कल्पनातीत, निराकार वस्तु है! केवल व्यवहार चलाने के लिए हम उसे कागज या स्लेट पर अंकित कर लेते हैं। आगे चलकर यही बिन्दु गतिशील

होता हुआ रेखा-रूप में परिवर्तित होता है अर्थात् जिस प्रकार ब्रह्म से 'एकोऽहं बहु स्याम' कामना रूप उपाधि के कारण माया का आविर्भाव हुआ है, उसी प्रकार बिन्दु से एक गुण—दैर्घ्यवाली रेखा उत्पन्न हुई है। अभिप्राय यह है कि भारतीय ज्योतिष में बिन्दु ब्रह्म का प्रतीक और रेखा माया का प्रतीक है। इन दोनों के संयोग से ही क्षेत्रात्मक, बीजात्मक एवं अंकात्मक गणित का निर्माण हुआ है। भारतीय ज्योतिष का प्राण यही गणितशास्त्र है।

रेखागणित और बीजगणित की क्रियाओं का दार्शनिक दृष्टि से विश्लेषण—बीजगणित के समीकरण सिद्धान्त में अलीकमिश्रण की व्याख्या करते हुए कहा गया है कि अध्यारोप और अपवाद विधि से ब्रह्म के स्वरूप को—अध्यारोप निष्पत्त ब्रह्म में जगत् का आरोप कर देना है और अपवाद विधि से आरोपित वस्तु का पृथक्-पृथक् निराकरण करना होता है, इसी से उसके स्वरूप को ज्ञात कर सकते हैं। तात्पर्य यह है कि प्रथमतः आत्मा के ऊपर शरीर का आरोप कर दिया जाता है, पश्चात् साधना द्वारा आत्मा को अन्नमय, प्राणमय, मनोमय, विज्ञानमय और आनन्दमय—इन पंचकोशों एवं स्थूल और सूक्ष्म कारण शरीर से पृथक् कर उस आत्मा का ज्ञान प्राप्त किया जा सकता है। उदाहरण— $k^2 + 2k = 35$, यहाँ अज्ञात राशि का मूल्य निकालने के लिए दोनों में और कुछ जोड़ दिया जाय तो अज्ञात राशि का मूल्य ज्ञात हो जायेगा। अतएव यहाँ एक संख्या जोड़ दी तो— $k^2 + 2k + 1 = 35 + 1 = (k+1)^2 = (6)^2$ ∴ $k+1=6$ ∴ $(k+1)=1=6-1$ ∴ $k=5$; इस उदाहरण में पहले जो एक जोड़ा गया था, अन्त में उसी को निकाल दिया। इसी प्रकार जिस शरीर का आत्मा के ऊपर आरोप किया था, अपवाद द्वारा उसी शरीर को पृथक् कर दिया जाता है। इसी प्रकार दर्शन के प्रकाश में बीजगणित के सारे सिद्धान्त आध्यात्मिक दिखलाई पड़ेगे।

रेखागणित की प्रथम प्रतिज्ञा का विश्लेषण करते हुए विद्वान् कहते हैं कि यहाँ दो वृत्तों का पारस्परिक सम्बन्ध असीम, अनादि, अनन्त पुरुष और प्रकृति के अमेघ सम्बन्ध का द्योतक है। लेकिन यहाँ अमेघ सम्बन्ध ऐसा है जिससे इनका पृथक् होना भी सिद्ध है। इनके बीच रहनेवाला त्रिभुज मन, इन्द्रिय और शरीर का अथवा सत्त्व रजस् और तमोगुण से विशिष्ट प्राणी का प्रतीक है।

ज्योतिषशास्त्र में प्रधान ग्रह सूर्य और चन्द्र माने गये हैं। सूर्य को पुरुष और चन्द्रमा को स्त्री अर्थात् इन दोनों ग्रहों को पुरुष और प्रकृति के रूप में माना है। पांच तत्त्व रूप भौम, बुध, गुरु, शुक्र एवं शनि बताये गये हैं। इन प्रकृति, पुरुष और तत्त्वों के सम्बन्ध से ही सारा ज्योतिषचक्र भ्रमण करता है। अतएव तन्त्र में ही कहा जा सकता है कि पारमार्थिक दृष्टि से भारतीय ज्योतिषशास्त्र अध्यात्मशास्त्र है।

ज्योतिष की उपयोगिता

मनुष्य के समस्त कार्य ज्योतिष के द्वारा ही चलते हैं। व्यवहार के लिए अत्यन्त उपयोगी दिन, सप्ताह, पक्ष, मास, अयन, ऋतु वर्षा एवं उत्सवतिथि आदि का परिज्ञान इसी शास्त्र से होता है। यदि मानव-समाज को इसका ज्ञान न हो तो धार्मिक उत्सव, सामाजिक त्यौहार, महापुरुषों के जन्मदिन, अपनी प्राचीन-गौरव-गाथा का इतिहास प्रभृति किसी भी बात का ठीक-ठीक पता न लग सकेगा और न कोई उचित कृत्य ही यथासमय सम्पन्न किया जा सकेगा। शिक्षित या सम्य समज की तो बात ही क्या, भारतीय अपढ़ कृषक भी व्यवहारोपयोगी ज्योतिष ज्ञान से परिचित है; वह भलीभाँति जानता है कि किस नक्षत्र में वर्षा अच्छी होती है, अतः कब बोना चाहिए जिससे फसल अच्छी हो। यदि कृषक ज्योतिषशास्त्र के उपयोगी तत्त्वों को न जानता तो उसका अधिकांश श्रम निष्फल जाता।

कृषि—कुछ लोग यह तर्क उपस्थित कर सकते हैं कि आज के वैज्ञानिक युग में कृषिशास्त्र के मर्मज्ञ असमय में ही आवश्यकतानुसार वर्षा का आयोजन या निवारण कर कृषि कर्म को सम्पन्न कर लेते हैं; इस दशा में कृषक के लिए ज्योतिष ज्ञान की आवश्यकता नहीं। पर उन्हें यह भूलना न चाहिए कि आज का विज्ञान भी प्राचीन ज्योतिष का एक लघु शिष्य है। ज्योतिषशास्त्र के तत्त्वों से पूर्णतया परिचित हुए बिना विज्ञान भी असमय में वर्षा का आयोजन और निवारण नहीं कर सकता। वास्तविक बात यह है कि चन्द्रमा जिस समय जलचर राशि और जलचर नक्षत्रों पर रहता है, उसी समय वर्षा होती है। वैज्ञानिक प्रकृति के रहस्य को ज्ञात कर जब चन्द्रमा जलचर नक्षत्रों का भोग करता है, वृष्टि का आयोजन कर लेता है। वराही-संहिता में भी कुछ ऐसे सिद्धान्त आये हैं जिनके द्वारा जलचर चान्द्र नक्षत्रों के दिनों में वर्षा का आयोजन किया जा सकता है। प्राचीन मन्त्रशास्त्र में जो वृष्टि के आयोजन और निवारण की प्रक्रिया बतायी गयी है, उसमें जलचर नक्षत्रों को आलोडित करने का विधान है। सारांश यह है कि वैज्ञानिक जलचर चन्द्रमा के तत्त्वों को प्राप्त कर जलचर नक्षत्रों के दिनों में उन तत्त्वों का संयोजन कर असमय में वृष्टि कार्य को कर लेता है। इसी प्रकार वृष्टि का निवारण जलचर चन्द्रमा के जलीय परमाणुओं के विघटन द्वारा उत्पन्न किया जा सकता है। प्राचीन ज्योतिष के अनन्यतम अंग संहिताशास्त्र में इस प्रकार चर्चाएँ भी आयी हैं। भद्रबाहु-संहिता के शुक्रचार अध्याय से शुक्र की गति अध्ययन द्वारा वृष्टि का निराकरण किया गया है। अतएव वह मानना पड़ेगा कि ज्योतिष तत्त्वों को जानकारी के बिना कृषिकर्म सम्यकृतया सम्पन्न करना सम्भव नहीं।

भूगोलज्ञान—जहाज के कप्तान को ज्योतिष की नित्य बड़ी आवश्यकता होती है; क्योंकि वे ज्योतिष के द्वारा ही समुद्र में जहाज की स्थिति का पता लगाते हैं।

घड़ी के अभाव में सूर्य, चन्द्र, नक्षत्रों के पिण्डों को देखकर सरलता से समय का ज्ञान हो सकता है। ज्यौतिष-ज्ञान के अभाव में लम्बी यात्रा पूर्ण करना निरापद नहीं; क्योंकि ज्यौतिष-ज्ञान के द्वारा ही नये देशों और रेगिस्तानों में रास्ता निकाला जा सकता है तथा अक्षांश और देशान्तर के द्वारा उस स्थान की स्थिति और उसकी दिशा आदि का निर्णय किया जाता है। जहाँ सीमा पैमायश द्वारा निश्चित नहीं की जा सकती है, वहाँ ज्यौतिष के द्वारा प्रतिपादित अक्षांश और देशान्तर के आधार पर सीमाएँ निश्चित की गयी हैं। भूगोल का अध्ययन तो इस शास्त्र के ज्ञान के बिना अधूरा ही समझा जायेगा।

अन्वेषण कार्य को सम्पन्न करना भी ज्यौतिष ज्ञान के बिना सम्भव नहीं। आज तक जितने भी नवीन अन्वेषक हुए हैं वे या तो स्वयं ज्यौतिषी होते थे अथवा अपने साथ किसी ज्यौतिषी को रखते थे। एक बार एक विद्वान् ने कहा था कि ग्रहनक्षत्रों के ज्ञान के बिना नवीन देश का पता लगाना सम्भव नहीं। जहाँ आधुनिक वैज्ञानिक यन्त्र कार्य नहीं करते, अधिक गरमी या सर्दी के कारण उनकी शक्ति क्षीण हो जाती है, वहाँ चन्द्र सूर्यादि ग्रह नक्षत्रों के ज्ञान द्वारा दिक्, देश का बोध सरलतापूर्वक किया जा सकता है।

किसी उच्चतम पहाड़ की ऊँचाई और अति गम्भीर नदी की गहराई का ज्ञान ज्यौतिषशास्त्र के द्वारा किया जा सकता है। शायद यहाँ यह शंका की जाय कि पहाड़ की ऊँचाई और नदी की गहराई का ज्ञान रेखागणित के द्वारा किया जाता है, ज्यौतिष के द्वारा नहीं; पर गम्भीरता से विचार करने पर मालूम हो जायगा कि रेखागणित ज्यौतिष का अभिन्न अंग है। प्राचीन ज्योतिर्विदों ने रेखागणित के मुख्य सिद्धान्तों का निरूपण ईसवी सन् ५वीं और ६ठी शताब्दी में ही कर दिया है।

इतिहास को भी ज्यौतिष ने बड़ी सहायता पहुँचायी है। जिन बातों की तिथि का पता अन्य साधनों के द्वारा नहीं लग सकता है, ज्यौतिष के द्वारा सहज में ही लगाया जा सकता है। यदि ज्यौतिषशास्त्र का ज्ञान नहीं होता तो वेद की प्राचीनता कदापि सिद्ध नहीं की जा सकती थी। श्रद्धेय लोकमान्य तिलक ने वेदों में प्रतिपादित नक्षत्र, अयन और ऋतु आदि के आधार पर ही वेदों का समय निर्धारित किया है। सूर्य और चन्द्र ग्रहणों के आधार पर अनेक प्राचीन ऐतिहासिक तिथियाँ क्रमबद्ध की जा सकती हैं।

भूगर्भ के साथ विभिन्न वस्तुओं का बाल ज्यौतिषशास्त्र के द्वारा जितनी सरलता और प्रामाणिकता के साथ निश्चित किया जा सकता है उतना अन्य शास्त्रों द्वारा नहीं। एक बार श्री गौरीशंकर हीराचन्द्र ओझा ने बताया था कि पुरातत्त्व की वस्तुओं के यथार्थ समय को जानने के लिए ज्यौतिष ज्ञान की आवश्यकता है।

सृष्टि के रहस्य का पता भी ज्यौतिष से ही लगता है। प्राचीन काल से ही भारतवर्ष में सृष्टि के रहस्य की छानबीन करने के लिए ज्यौतिषशास्त्र का उपयोग किया जा रहा है। इसी कारण सिद्धान्त ज्यौतिष के ग्रन्थों में सृष्टि का विवेचन अवश्य रहता है। प्रकृति के अणु-अणु का रहस्य ज्यौतिष में बताया गया है जिससे प्रत्येक व्यक्ति सृष्टि के रहस्य को ज्ञात कर अपने कार्यों का सम्पादन कर सकता है। जड़-चेतन सभी पदार्थों की आयु, आकार-प्रकार, उपयोगिता एवं उनके भेद-प्रभेद का जितना सुन्दर विज्ञानसम्मत कथन इस शास्त्र में है उतना अन्य में नहीं।

आयुर्वेद तो ज्यौतिष का चचेरा भाई है। ज्यौतिषज्ञान के बिना औषधियों का निर्माण यथासमय सम्पन्न नहीं किया जा सकता। कारण स्पष्ट है कि ग्रहों के तत्त्व और स्वभाव को ज्ञात कर उन्हीं के अनुसार उसी तत्त्व और स्वभाववाली दवा का निर्माण करने से वह औषधि विशेष गुणकारी होती है। जो भिषक् इस शास्त्र के ज्ञान से अपरिचित रहते हैं वे सुन्दर और अपूर्व गुणकारी औषधियों का निर्माण नहीं कर सकते।

एक अन्य बात यह है कि इस शास्त्र के ज्ञान द्वारा रोगी की चर्चा और चेष्टा को अवगत कर बहुत कुछ अंशों में रोग की मर्यादा जानी जा सकती है। संवेगरंगशाला नामक ज्यौतिष-ग्रन्थ में रोगी की रोग-मर्यादा जानने के अनेक नियम आये हैं। अतएव जो चिकित्सक आवश्यक ज्यौतिष तत्त्वों को जानकर चिकित्सा कर्म को सम्पन्न करता है, वह अपने इस कार्य में अधिक सफल होता है।

साधारण व्यक्ति भी इस शास्त्र के सम्यक् ज्ञान से अनेक रोगों से बच सकते हैं; क्योंकि अधिकांश रोग सूर्य और चन्द्रमा के विशेष प्रभावों से उत्पन्न होते हैं। फायलेरिया रोग चन्द्रमा के प्रभाव के कारण ही एकादशी और अमावस्या तथा पूर्णिमा को बढ़ता है। ज्योतिर्विदों का अनुमान है कि जिस प्रकार चन्द्रमा समुद्र के जल में उथल-पुथल मचा डालता है, उसी प्रकार शरीर के रुधिर-प्रवाह में भी अपना प्रभाव डालकर निर्बल मनुष्यों को रोगी बना डालता है। अतएव ज्यौतिष द्वारा चन्द्रमा के तत्त्वों को अवगत कर एकादशी अमावस्या और पूर्णिमा को वैसे तत्त्वोंवाले पदार्थों के सेवन से बचने पर फायलेरिया रोग छूट जाता है तथा निर्बल मनुष्य रोगों के आक्रमण से अपनी रक्षा कर सकता है।

सबसे बड़ी उपयोगिता इस शास्त्र की यही है कि यह समस्त मानव-जीवन के प्रत्यक्ष और परोक्ष रहस्यों का विवेचन करता है और प्रतीकों द्वारा समस्त जीवन को प्रत्यक्ष रूप में उस प्रकार प्रकट करता है जिस प्रकार दीपक अन्धकार में रखी हुई

वस्तु को दिखलाता है। मानव का व्यावहारिक कोई भी कार्य इस शास्त्र के ज्ञान बिना नहीं चल सकता।

भारतीय ज्योतिष का कालवर्गीकरण

किसी भी शास्त्र या विज्ञान का सम्यक् अध्ययन करने के लिए उसका इतिहास जानना आवश्यक होता है; क्योंकि उससे शास्त्र के इतिहास द्वारा तद्विषयक रहस्य समझ में आ जाता है। ज्योतिषशास्त्र सृष्टि और प्रकृति के रहस्य को व्यक्त करने वाला है। मनुष्य प्रकृति की पाठशाला में सदा से इस शास्त्र का अध्ययन करता चला आ रहा है, अतः इस शास्त्र के उद्भव स्थान और काल का निश्चित रूप से पता लगाना कुछ दुष्कर कार्य है। चाहे अन्य ज्ञानों की निर्झरिणी के आदिस्त्रोत का पता लगाना सम्भव हो, पर प्रकृति के अनन्यतम अंग इस शास्त्र का आदि-अन्त टूटना मानव शक्ति से परे की बात है। अथवा दूसरे शब्दों में यह भी कहा जा सकता है कि जिस दिन से मानव ने होश संभाला उसी दिन से उसने ज्योतिष के आवश्यक तत्त्वों का अध्ययन प्रारम्भ कर दिया। भले ही प्रारम्भ में वह इन तत्त्वों को अभिव्यक्त करने की योग्यता के अभाव में दूसरों को न बता सका हो, पर उसका जीवन-निर्वाह इन तत्त्वों के बिना हो नहीं सकता था; फलतः मानव जीवन के विकास के साथ-साथ ज्योतिष का भी विकास हुआ।

कालवर्गीकरण की दृष्टि से इस शास्त्र के इतिहास को निम्न युगों में विभक्त किया जा सकता है :

अन्धकारकाल-ई० पू० १०००० वर्ष के पहले का समय

उदयकाल-ई० पू० १०००१-ई० पू० ५०० तक

आदिकाल-ई० पू० ५०१-ई० ५०० तक

पूर्वमध्यकाल-ई० ५०१-ई० १००० तक

उत्तरमध्यकाल-ई० १०००१-ई० १६०० तक

आधुनिक या अर्वाचीनकाल-ई० १६०१-ई० अब तक

उपर्युक्त कालों का वर्गीकरण ज्योतिषशास्त्र के विकास के आधार पर किया गया है।

प्रथम भाग

(प्राक् सिद्धान्तकाल)

(क) वैदिक ज्योतिष (६००० ई० पू० २५०० ई० पू०)

(विश्वोत्पत्ति, पृथ्वी का गोलत्व, कल्प,
युग, वर्ष, सायन, चान्द्र, सौर मास,
अयन, ऋतु, मासों के चैत्रादिमास,
पूर्णिमान्त, अमान्त, दिवस तिथि,
चन्द्र, सूर्य, गति, वार, दिनमान,
मुहूर्त, नक्षत्र, ग्रह, उल्का, शुभकाल,
वर्षारम्भ ।)

(ख) वेदाङ्ग ज्योतिष (३००० ई० पू० १००० ई० पू०)

[अ]

१. ऋग् ज्योतिष, २. यजुर्वेद ज्योतिष, ३. अथर्ववेद ज्योतिष, ४. कल्पसूत्र,
५. निरुक्त, ६. पाणिनीय व्याकरण (संवत्सर, अयन, ग्रह चार, घटी, पल, मुहूर्त,
ऋतु, पक्ष, नक्षत्रगणना, संवत्सराधिप, सूर्यनक्षत्रगणना, मेषादि राशियाँ, काल के
त्रुट्यादि सूक्ष्म-विभाग, अधिमास, क्षयमास, लग्न, बलदिन, शंकु, छायागणित,
अंकगणित तथा कुण्डोपयोगी-रेखागणित) ।

[ब]

१. स्मृतिशास्त्र २. रामायण ३. महाभारत
(युगादि व्यवस्था, चार क्रान्तिवृत्त के १२ भाग,
योग, नक्षत्र, ग्रहण, ग्रह वक्रगति, ग्रहयुति, ग्रहयुद्ध,
विविधयोग, फलित-ज्योतिष)

द्वितीयभाग

सिद्धान्त-काल ई० पू० १००० से ई० पू० ५०० तक
(ज्योतिष-सिद्धान्तों का विधिवत् सर्वाङ्गीण विवेचन)

(क) गणितस्कन्ध

शुद्धगणित

ग्रहगणित

अङ्कगणित, बीजगणित, रेखागणित,

सिद्धान्त ज्योतिष,

करण गणित

ज्योत्पत्ति रूपेण त्रिकोणमिति, सिद्धान्त (ज्योतिष के मूल-सिद्धान्तों

ग्रन्थों के तत्सम्बन्धी अध्याय, लीलावती, की गणितीय उपपत्तियाँ ।)

बीजगणित जो निम्न आचार्यों के प्रसिद्ध

प्रसिद्ध ग्रन्थः—

हैं—ब्रह्मगुप्त, पद्मनाभ, श्रीधर, भास्कर ।

१. पितामह सिद्धान्त ई० पू० १००० लगभग

२. वसिष्ठ सिद्धान्त ई० पू० ५०० लगभग

३. रोमक सिद्धान्त ई० पू०
१५० लगभग
४. पुलिशि सिद्धान्त (अनुपलब्ध)
५. सूर्य सिद्धान्त (४२० शक पू०)
६. आर्यभटी (४२० शक)
७. सिद्धान्त पंचशिका (४२७ शक)
८. ब्रह्मस्फुटसिद्धान्त (५२० शक)
९. श्रीवृद्धिद तन्त्र (५६० शक)
१०. सिद्धान्त शेखर (६१ शक)
११. सिद्धान्त शिरोमणि (१०३६ शक)
१२. सिद्धान्ततत्त्वविवेक ।

संहिता

(राष्ट्र विषयक शुभाशुभ फल)

प्रसिद्ध ग्रन्थ—

१. वाराही संहिता (४२७ शक),
२. गर्ग संहिता,
३. पराशर संहिता,
४. बृहद् गर्ग संहिता,
५. वसिष्ठ संहिता,
६. बृहस्पति संहिता
७. सारस्वत संहिता

टीका ग्रन्थों
में इनके
उद्धरण हैं ।
मूल पुस्तकें
अनुपलब्ध हैं

मुहूर्त

(संस्कार तथा यात्रादि मुहूर्त)

प्रसिद्ध ग्रन्थ—

१. रत्नकोष ५६० शक,
२. रत्नमाला ६६१ शक,
३. राजमार्तण्ड ६६४ शक,
४. अद्भुत-सार १०६० शक,
५. व्यवहारप्रदीप ६६४ शक,
६. ज्योतिर्विद्याभरण ११६४ शक,
७. विवाहवृन्दावन ११८२ शक,
८. विवाह पटल १४०० शक,
९. मुहूर्ततत्त्वम् १४२० शक,
१०. ज्योतिर्निबन्ध १४४० शक,
११. ज्योतिष-दर्पण १४६९ शक,
१२. मुहूर्त मार्तण्ड १४६३ शक,
१३. तोडरानन्द १५०६ शक,
१४. मुहूर्तचिन्तामणि १५२२ शक,
१५. मुहूर्तमाला १५८२ शक ।

(ख) होरा स्कन्ध

ताजिक

(जन्म लगन से मनुष्य का शुभाशुभ)

(वर्षलगन से मनुष्य का शुभाशुभ)

प्रसिद्ध ग्रन्थः

प्रसिद्ध ग्रन्थाः

१. जैमिनि सूत्र (आर्ष)
२. पाराशरी (आर्ष),

१. ताजिक भूषण पद्धति १४८० शक,
२. ताजिक पद्धति,

३. भृगुसंहिता (आर्ष),
४. बृहज्जातक ४२७ शक,
५. जातक पद्धति ११८५ शक,
६. जातका भरण १४६० शक,
७. जातक पद्धति १४८० शक,
८. होरा स्कंध निरूपण १४९० शक,
९. जातकालंकार १५३५ शक,
१०. पद्मजातक १५४९ शक,
११. होरापटल १५९६ शक,
१२. होरा कौस्तुभ १६०० शक,
१३. नर जातक व्याख्या १६६० शक ।

गणित का महत्त्व-ज्योतिः शास्त्रफलं, पुराणगणकैरादेश इत्युच्यते,
 नूनं लग्न बलाश्रितः पुनरयं तत् स्पष्ट खेटाश्रयम् ।
 ते गोलाश्रयिणोऽन्तरेण गणितं गोलोऽपि न ज्ञायते,
 तस्माद् यो गणितं न वेत्ति स कथं गोलादिकं ज्ञास्यति ॥

--सिद्धान्तशिरोमणि गोलाध्याय)

पुराने ज्योतिषियों ने कहा है कि ज्योतिष के ज्ञान से भूत, वर्तमान तथा भविष्यत् फल को कहा जा सकता है, किन्तु उसके लिए लग्नवल जानने की आवश्यकता है । लग्न की स्थिति स्पष्ट ग्रहों से ज्ञात होती है । गोल (खगोल-विज्ञान) के ज्ञान से ही स्पष्ट ग्रहों का ज्ञान हो सकता है । बिना गणित के गोल का ज्ञान नहीं हो सकता । जो गणित नहीं जानता वह गोलादिक का कैसे ज्ञान प्राप्त कर सकता है !

पृथ्वी की दैनंदिन गति-

अनुलोमगतिर्नैस्थः पश्यत्यचलं विलोमगं यद्वत् ।

अचलानि भानि तद्वत् समपश्चिमगतीनि लङ्कायाम् ॥

— (आर्यभटी गोलपाद)

जिस प्रकार नाव में बैठे हमों (अनुलोमगति) पुरुष को स्थिर वस्तुयें विलोमगति से जाती प्रतीत हैं, उसी प्रकार (जल पृथ्वी स्थिति) द्रष्टा को अचल नक्षत्र भी समगति से श्रीलंका (निरक्ष देश) के पश्चिम की ओर प्रतीत होते हैं ।

गुरुत्वाकर्षण सिद्धान्त

आकृष्टिशक्तिश्च मही तथा यत् स्वस्थं गुरु स्वामिमुखं स्वशक्त्या ।

आकृष्यते तत् पततीव भाति समे समन्तात् क्व पतत्वियं खे ॥ ६ ॥

पृथ्वी में आकर्षण की शक्ति है उससे वह आकाश की ओर ऊपर फेंकी हुई भारी वस्तुओं को अपनी ओर आकृष्ट कर लेती है और हमें प्रतीत होता है कि वह वस्तु नीचे गिर रही है..... ।

अङ्ग विद्या का विषय क्रम

१. राजयोगसङ्गतिक सामुद्रिक अध्याय

राजयोग के लक्षण एवं स्थान	३	चूचुक	३६
अशुभचिह्न	१०	हृदय	४०
किन का विवाह सुखद होता है	१०	वक्ष	४१
व्यास वचन के अनुसार		जत्रु (हँसुली)	४२
नारी के विशेष लक्षण	११	ग्रीवा, पृष्ठ	४२
प्रशस्त कन्याएँ	१४	कक्षा (काँख)	४४
सन्तान-रेखा	१५	अंस (स्कन्ध)	४५
मैत्रीसूचक रेखा विचार पद्धति	१५	बाहु (भुजा)	४६
निर्घनों की हस्तरेखा	१६	हस्त	४७
शुभ रेखाएँ	१६	मणिबन्ध	४८
हाथ की रचना देखकर		चिबुक (ठोडी), अघर, दाँत	५२
फलादेश विधि	१६	जिह्वा, तालु	५४
अग्राह्य नारी के लक्षण	१७	आस्य	५६
ऊँचाई की दृष्टि से पुरुष लक्षण	१७	मुख (चेहरा)	५७
स्वर के शुभ लक्षण	१७	शमश्रु (दाढ़ी, मूँछ)	५८
स्वर के अशुभ लक्षण	१७	कर्ण	५९
जङ्घा, ऊरु, जानु	२२	गण्डस्थल (कपोल)	६१
जङ्घाओं पर बाल	२२	नासिका	६१
लिङ्ग	२४	क्षुत (छींक)	६३
वृषण	२६	लोचन (नेत्र)	६३
शिशनमणि एवं मूत्र	२७	नेत्र-स्पन्दन (आँखों का फड़कना)	६६
स्फिग् (नितम्ब)	३२	भ्रू (भौंह)	६७
कटि एवं उदर	३३	शङ्ख एवं ललाट	६८
पार्श्व, कुक्षि एवं उदर	३४	हृदित (रोना)	७०
नाभि	३५	हसित (हँसना)	७१
१. शाठ्य लक्षण	३६	ललाट-रेखा	७२
२. मेघा लक्षण	३६	शिर	७४
वलि (उदर रेखा)	३८	केश	७५
पार्श्व	३९	उपसंहार	७७

पद्मपुराणान्तर्गत काशीखण्ड में निरूपित

२. स्त्रियों के अङ्गों का फलादेश

स्त्रीलक्षणभूमिका	८१	२८. कक्ष (काँख)	१००
स्त्रियों के शुभाङ्गों की संख्या	८३	२९. भुजा	१०१
स्त्रियों के अङ्गों के लक्षण	८३	३०. हस्त	१०१
१. पादतल	८३	३१. हस्ततल	१०१
२. पादांगुष्ठ	८५	३२. हस्तरेशा	१०२
३. पादांगुलि	८७	३३. हस्तांगुष्ठ	१०५
४. पादनख	८७	३४. अंगुलि	१०५
५. पादपृष्ठ	८७	३५. नख	१०६
६. गुल्फ	८७	३६. पृष्ठ (पीठ)	१०६
७. पार्श्वि (एड़ी)	८७	३७. कृकाटिका	१०७
८. जङ्घा	८९	३८. कण्ठ	१०७
९. रोमकूप	८९	३९. चिबुक	१०८
१०. जानु	८९	४०. हनु	१०८
११. ऊरु	९०	४१. कपोल	१०९
१२. कटि	९०	४२. मुख	१०९
१३. नितम्ब	९१	४३. ओष्ठ	१०९
१४. स्फिक	९१	४४. अधरोष्ठ	११०
१५. योनि	९१	४५. दाँत	११०
१६. जघन	९३	४६. जिह्वा	१११
१७. वस्ति	९४	४७. तालु	११२
१८. नाभि	९४	४८. घाँटी	११२
१९. कुक्षि	९४	४९. स्मित (मन्दहास्य)	११३
२०. वलि	९५	५०. नासिका	११३
२१. पार्श्व	९५	५१. छिक्का	११४
२२. रोमावलि	९५	५२. नेत्र	११४
२३. हृदय	९७	५३. पक्ष्म	११५
२४. कुच (स्तन)	९८	५४. भ्रू (भौं)	११६
२५. चूचुक	९८	५५. कर्ण	११६
२६. जत्रु	९९	५६. भाल (ललाट)	११७
२७. स्कन्ध	१००	५७. सीमन्त	११७

५८. शिर	११८	६३. भग पर शकटभङ्ग चिह्न	१२२
५९. केश	११८	६४. कटि, पर रोम	१२२
६०. ललाटगत त्रिशूल	१२०	६५. भग, उदर पर रोम	१२२
६१. निद्रा में दाँत किटकिटाना	१२१	उपसंहार	१२४-१२६
६२. हाथों का दक्षिणावर्त होना	१२१		

शिवपुराणान्तर्गत गणेश विवाह प्रस्ताव में

३. कन्यालक्षण

कन्या के चौदह दोष	१२९	दश पितृदोष	१३३
उन दोषों के जानने का उपाय	१३०		

आचार्य केशवदैवज्ञ विरचित

मुहूर्ततत्त्व ग्रन्थ से उद्धृत

४. स्त्री-पुरुष के लक्षण

वधू के लक्षण	१३७	पुरुष के ३२ शुभ लक्षण	१४३
कन्या के अतिदुष्ट लक्षण	१४०	अरिष्ट लक्षण एवं	
वर के लक्षण	१४१	उनके नाश का उपाय	१४४

ग्रन्थ का परिशिष्ट अंश

अंगों पर छिपकली का गिरना	१४९	अङ्गों का फड़कना	१५०
अंगों पर गिरगिट का चढ़ना	१४९	अशुभ-निवारण	१५०

अंगविद्या

(संस्कृत-हिन्दीव्याख्योपेता)

मंगलाचरणम्

नगजाङ्गसमुद्भूतं गजाननमहनिशम् ।
 सिद्धिबुद्धिप्रदं देवं वन्दे विघ्नहरं परम् ॥ १ ॥
 सर्वशास्त्रार्थतत्त्वज्ञां वीणापाणि सरस्वतीम् ।
 नमामि वरदां देवीमज्ञानध्वान्तशान्तये ॥ २ ॥
 ईशानं सर्वविद्यानामीश्वरं सर्वप्राणिनाम् ।
 विश्वेशं कलये स्वान्त-निलयेऽभीष्टदायकम् ॥ ३ ॥

टीकाकतुः वंशपरिचयः

देवार्यं(देवरिया)मण्डले रम्ये सरयवाश्चोत्तरे तटे ।
 पिण्डोग्रामो द्विजेन्द्राणां शाण्डिल्यान्वयजन्मनाम् ॥ १ ॥
 वासभूमिः, कलेर्भीतो घर्मो यत्र विराजते ।
 वेदं शास्त्रं च संगृह्य संस्कृतिः सुप्रतिष्ठिता ॥ २ ॥
 गोमतीसलिले पूते सेविते विप्रमण्डले ।
 ग्रामे 'वसिरहा' नाम्नि जौनपूरप्रमण्डले ॥ ३ ॥
 तस्मिन् 'वसिरहा' ग्रामे आगताः पूर्वजा इमे ।
 तत्राभूत् सर्वशास्त्रेषु निष्णातः पण्डिताग्रणीः ॥ ४ ॥
 श्यामाचरणदैवज्ञो मर्मज्ञः सर्वकर्मणाम् ।
 बुधः काशीं समागत्य नवीनां वसति शुभाम् ॥ ५ ॥
 निर्माय वासमकरोद् विद्वत्प्रीतिविवर्धनः ।
 ज्योतिःशास्त्राब्जमार्तण्डो दिष्टज्ञो विष्टये श्रुतः ॥ ६ ॥
 अयोध्यानाथशर्माऽभूत् तत्सूनुः सम्मतः सताम् ।
 "महामहोपाध्याये"ति पदवीं यस्तु लब्धवान् ॥ ७ ॥
 तत्सुतो रघुनाथोऽभूत् दैवज्ञानां शिरोमणिः ।
 तत्पुत्रोऽमरनाथोऽभूत् ज्योतिःशास्त्रविशारदः ॥ ८ ॥
 तस्माज्जातास्त्रयः पुत्रास्तेष्वहं मध्यमः सुतः ।
 आचार्यः फलिते ज्योतिःशास्त्रे, विद्वदुपासकः ॥ ९ ॥
 एतान् स्वपूर्वजान् नत्वा ध्यात्वा गुरुपदाम्बुजे ।
 शशीन्दुटीकां तन्वेऽहमिन्दुनाथः सतां मुदे ॥ १० ॥
 सम्पूर्णानन्दसंस्कृतविश्वविद्यालये शुभे ।
 ज्योतिःशास्त्रविभागीयोपाचार्यः फलिते पटुः ॥ ११ ॥

दैवज्ञशिरोमणिः पण्डितरघुनाथशर्मा, ज्यौ० आ०



वाराणसेया विद्वांसो दैवज्ञा यस्य शिष्यताम् ।
सम्प्राप्य कृतिनो जाताः सोऽयमस्मत्पितामहः ॥
रघुनाथशर्मा, तत्पादयुग्मे कृतिमिमामहम् ।
वाक्सरोजस्रजं स्नेहादिन्दुनाथः समर्पये ।



इस ग्रन्थ के सम्पादक

डॉ० इन्दुनाथशर्मा, विद्यावारिधि



विदित वंश अवधेश को, सुत सपूत रवुनाथ ।
तिन के सुत श्रीअमरपति, उन के इन्दुनाथ ॥



अंगविद्या

१. राजयोगसंगतिकसामुद्रिकाध्यायः

राजयोगस्य लक्षणानि स्थानानि च

प्रसूतिकाले प्रबला यदि स्युर्नृपालयोगाः पुरुषस्य यस्य ।
सद्राजचिह्नानि पदे तदीये भवन्ति वा पाणितलेऽमलानि ॥ १ ॥

यस्य पुरुषस्य=जातकस्य, प्रसूतिकाले=जन्मसमये, प्रबलाः=बलयुक्ताः, नृपालयोगाः=राजयोगाः, स्युः=भवेयुः, तदीये=तस्य पुरुषस्य, पदे=चरणे सद्राजचिह्नानि=शुभसूचकानि निर्मलराजयोगकारकचिह्नानि, भवन्ति=दृश्यन्ते । पाणितले=हस्ते (करतले) अपि अमलानि राजयोगसूचकचिह्नानि रेखादीनि परिलक्ष्यन्ते ॥ १ ॥

राजयोग के लक्षण एवं स्थान -

जिस जातक के जन्म-समय में प्रबल राजयोग होते हैं उस पुरुष के हाथों और पैरों में राजयोग प्रस्फुटित करने वाली निर्मल (स्पष्ट) रेखाएँ होती हैं ॥ १ ॥

अनामिका मूलगता प्रशस्ता सा कीर्तिता पुण्यविधानरेखा ।
मध्याङ्गुलेर्या मणिबन्धमाप्ता, राज्याप्तये सा च किलोर्ध्वरेखा ॥ २ ॥

(यस्य पुरुषस्य) जातकस्य, अनामिकामूलगता=अनामिकामूलमारभ्य या रेखा मणिबन्धं यावद् गच्छति सा प्रशस्ता=प्रतिशुभप्रदानो, पुण्यविधानरेखा शास्त्रकारैः कीर्तिता=कथिता इत्यर्थः । तथा मध्याङ्गुलिमारभ्य मणिबन्धपर्यन्तं या रेखा गता सा ऊर्ध्वरेखा कथ्यते । सा राज्यप्राप्ति-सूचिका रेखा भवति ॥ २ ॥

जिस पुरुष की अनामिका (तृतीय अँगुलि) के मूल भाग से लेकर मणिबन्ध पर्यन्त 'पुण्यविधाना' नाम की रेखा होती है, वह पुण्य प्रदान करने वाली उत्कृष्ट रेखा होती है । तथा जो मध्यमा अँगुली से प्रारम्भ होकर मणिबन्ध तक जाती है वह "ऊर्ध्वरेखा" कहलाती है, इसका फल राज्यप्राप्तिकरक होता है ॥ २ ॥

विराजमानं यवलाञ्छनं चेदङ्गुष्ठमध्ये पुरुषस्य यस्य ।
भवेद् यशस्वी निजवंशभूषो भूषाविशेषः सहितो विनीतः ॥ ३ ॥

यस्य पुरुषस्य=जातकस्य, अङ्गुष्ठमध्ये यवाकृतिः भवेत्, स जातक। यशस्वी=कीर्तिमान्, निजवंशभूषः=स्वकुलस्य आभूषणस्वरूपः=कुले प्रधान-

पुरुषो भवति, स्वयं भूषाविशेषैः=ब्रह्मालङ्कारादिभिः परिपूर्णो विनीतश्च भवति ॥ ३ ॥

जिस जातक के अँगूठे के मध्य में थव (जौ) के समान रेखा हो वह जातक यशस्वी, कीर्तिमान् अपनी वंश-परम्परा में श्रेष्ठ (प्रधान) एवं समस्त ऐश्वर्यों से युक्त तथा अन्न स्वभाव वाला पुरुष होता है ॥ ३ ॥

चेद् वारणो वाऽऽतपवारणं वा वैसारिणः पुष्करिणी सृणिवी ।

वीणा च पाणौ चरणे नराणां ते स्युर्नराणामधिपा वरेण्याः ॥ ४ ॥

(येषां) जातकानां=नराणां पाणौ=चरणे च=हस्तचरणयोर्मध्ये वारणः=हस्ती, आतपवारणम्=छत्रम्, वा=अथवा, वैसारिणः=मत्स्यः, पुष्करिणी=खातम् (लज्जलाशयः), सृणिः=अंकुशः, वीणा वा=वाद्ययन्त्रम् इव चिह्नं भवति, ते वरेण्याः=श्रेष्ठाः, नराणाम् अधिपाः=राजाः स्युः ॥ ४ ॥

जिनके हाथ और पैरों के तलों में हाथी, छाता, मछली, छोटे तालाव, वीणा और अंकुश के चिह्न हों तो वे श्रेष्ठ राजा होते हैं ॥ ४ ॥

आदर्शमाला-करवाल शैल-हलाश्च यत्पाणितले मिलन्ति ।

स्यान्मण्डलीकोऽवनिपालको वा कुले नृपालः कुलतारतम्यात् ॥ ५ ॥

यस्य (जातकस्य) पाणितले=हस्ते=करतले आदर्शः=दर्पण इव, माला=जपमालिका इव, करवालः=खड्गः (कमण्डलुः) इव, शैलः=पर्वत इव, हलः=कृषिकर्षणयन्त्रमिव चिह्नानि मिलन्ति=प्राप्यन्ते, स जातकः, कुलतारतम्यात्=स्वकुलानुसारेण, माण्डलिकः=कतिपयराजां संरक्षकः, अवनिपालकः=पृथ्वीपतिर्वा भवति ॥ ५ ॥

जिस जातक के हाथ में शीशा (दर्पण), माला, कमण्डलु, खड्ग, पर्वत और हल के समान चिह्न हों वह अपने कुलानुसार माण्डलिक राजा या पृथ्वीपति होता है ॥ ५ ॥

चेद् यस्य पाणौ चरणे च चक्रं धनुर्धराब्जव्यनासनानि ।

रथाश्च दोलाः कमलाविलासात् तस्यालये स्युर्गजवाजिशालाः ॥ ६ ॥

यस्य=जातकस्य, चेत्=यदि, पाणौ करतले, चरणे च=पादे च, चक्रं=चक्राकारम्, धनुः=चापः, धराब्जम्=कमलम्, व्यजतम्=ऊष्मानिवारकं तालपत्रम्, आसनानि=उपवेशनसाधनस्वरूपाणि, इमानि चिह्नानि विराजन्ते, तर्हि कमलाविलासात्=लक्ष्मीकृपातः, तस्य=जातकस्य आलये=गृहे रथाः दोलाश्च भवन्ति । सहैव गजवाजिशालाः=गजानां=हस्तिनाम्, वाजिनां=हयानां च शालाः=निवासस्थानानि भवन्ति ॥ ६ ॥

जिस जातक के हाथ-पैरों में चक्र, घनुष, कमल, पंखा और आसन के चिह्न होते हैं, उसके घर में लक्ष्मी की कृपा से रथ, घोड़े, दोला या पालकी (शला) लकड़ी या लोहे से निर्मित) और हाथियों के निवास का स्थान होता है ॥ ६ ॥

स्तम्भस्तु कुम्भस्तु तदस्तुरङ्गो गदा मृदङ्गोऽध्रि-करप्रदेशे ।

दण्डोऽथवाऽखण्डितराज्यलक्ष्म्या स्यान्मण्डितः पण्डितशौण्डिको वा ॥ ७ ॥

(यस्य) हस्तचरणयोः स्तम्भः=कदलीस्तम्भ इव, अथवा अन्यस्तम्भवत्, कुम्भा=घटः, तदः=वृक्षः, तुरङ्गः=अश्वः, गदा=युद्धकार्ये प्रयुक्तोऽस्त्रविशेषः, मृदङ्गः=वाद्ययन्त्रविशेषः, इमानि चिह्नानि सन्ति स अखण्डराज्यस्य=अखण्डलक्ष्म्याश्च भोक्ता भवति, अथवा पण्डितेषु मूर्धन्यपण्डितो भवति ॥ ७ ॥

जिसके हाथ अथवा पैरों के तलवे में खम्भा, घड़ा, वृक्ष, घोड़ा, गदा, अथवा मृदंग के चिह्न हों तो वह अखण्ड राज्यलक्ष्मी को भोगने वाला अथवा मूर्धन्य पण्डित होता है ॥ ७ ॥

सुवृत्तमौलिस्तु विशालभालश्चाकर्णनीलोत्पलपत्रनेत्रः ।

श्राजानुबाहुं पुरुषं तस्माहुर्भूमण्डलाखण्डलमार्यवर्याः ॥ ८ ॥

(यस्य जातकस्य) मौलिः=शिरः, सुवृत्तम्=वर्तुलाकारम्, विशाल-भालः=विस्तृतमस्तकः, आकर्णनीलोत्पलपत्रनेत्रः=नीलोत्पलस्य पत्रं नीलोत्पलपत्रं तद्वदेव आकर्णपर्यन्तम् नेत्रे यस्य सः=विशाललोचनः, आजानुबाहुः=जानुपर्यन्ते लम्बायमानबाहु स्याताम्, एतादृशं पुरुषम् आर्यवर्याः=श्रेष्ठा मुनिजनाः, 'पृथ्वीमण्डलस्य राजा भवति' इति कथयन्ति ॥ ८ ॥

जिस जातक का सिर गोल, मस्तक बड़ा, नीलकल के समान कर्णपर्यन्त बड़े नेत्र, या जानु (घुटना) पर्यन्त लम्बी भुजाएँ हों ऐसे व्यक्ति को श्रेष्ठ मुनिजन 'पृथ्वीमण्डल का इन्द्र' कहते हैं ॥ ८ ॥

नरस्य नासा सरला च यस्य वक्षःस्थलं चापि शिलातलाभम् ।

नाभिर्गम्भीराऽतिमृदू भवेतामारक्तवर्णो चरणौ स भूपः ॥ ९ ॥

यस्य=नरस्य (जातकस्य), नासा=नासिका, सरला=ऋजुः, वक्षः-स्थलम्=हृत्प्रदेशः, शिलातलाभम्=पाषाणतलमिव कठोरम्, नाभिः गम्भीरा, आरक्तवर्णो चरणौ=उभावपि चरणौ रक्तवर्णो अतिमृदू=अतिकोमली च भवेताम्, सः भूपः=राजा (पृथ्वीपतिः) भवति ॥ ९ ॥

जिस पुरुष की नाक सीधी हो, पत्थर के समान कठोर वक्षःस्थल हो, नाभि (तोंदी) गम्भीर (गहरी) हो, चरण (दोनों पैरों के तलवे) लाल और कोमल हों वह पृथ्वीपति (राजा) होता है ॥ ९ ॥

प्रसन्नमूर्तिः समुदारचेता वंशाभिमानः शुभवाग्बिलासः ।

श्रुतीतिभीरुर्गुरुसाधुनम्रः, साम्राज्यलक्ष्मीं लभते मनुष्यः ॥ १० ॥

(यो हि जातकः) प्रसन्नमूर्तिः=सर्वदा प्रसन्नचित्तः, उदारचेताः=परोपकारकरणे प्रवृत्तः, वंशाभिमानः=श्रेष्ठवंशे समुत्पन्नः शुभवाग्बिलासः=कल्याणमयवाणीयुक्तः, अनीतिभीरुः=अन्याय्यमार्गाद् भयभीतः, गुरुसाधुनम्रः=गुरुजनान् सज्जान् प्रति साधुः, विनम्रश्च स्यात् एतादृशी मनुष्यः, साम्राज्यलक्ष्मीम्=साम्राज्यं लक्ष्मीं च लभते ॥ १० ॥

जो जातक प्रसन्नचित्त रहने वाला, बड़े उदारचित्त वाला (परोपकारी), श्रेष्ठ वंश में उत्पन्न हो या जो कल्याणकारी वाणी बोलना हो और अन्याय (मार्ग पर चलने) से डरता हो ऐसा जातक उत्कृष्ट राज्यभोगों को भोगने वाला तथा विशेष लक्ष्मीवान् होता है ॥ १० ॥

करतले यदि यस्य तिलो भवेदविरलो किल तस्य धनागमः ।

पदतले च तिलेन समन्विते नृपतिर्वाहनचिह्नसमन्वितः ॥ ११ ॥

यदि यस्य=जातकस्य, करतले=हस्ते, तिला=तिल इव चिह्नं भवेत्=स्यात्, तर्हि तस्य=जातकस्य (समीपे), किल=निश्चतरूपेण, अविरलः=अत्यधिकः, धनागमः=धनस्य आगमो भवति । पदतले=चरणस्य अधोभागे, तिलेन=तिलचिह्नेन, समन्विते=युक्ते सति तथा तत्रैव वाहनचिह्नसमन्विताः=गजाश्वरथादीनां चिह्नैः युक्तः, नृपतिः=राजा भवति ॥ ११ ॥

जिस जातक की हथेली में तिल का चिह्न हो तो उसके पास अत्यधिक लक्ष्मी का आगमन होता है । तथा जिसके पैर के तलवे में गज (हाथी) अश्व (घोड़ा) रथ आदि के चिह्न हों तो वह राजा होता है ॥ ११ ॥

एतत् फलं राजकुलोद्भवानां स्यान्मानवानां मुनयो वदन्ति ।

प्रकल्पयेदन्यकुलोद्भवानां नूनं तदूनं स्वकुलानुमानात् ॥ १२ ॥

एतत् फलम्=उपर्युक्तं राजयोगकारकफलम्, राजकुलोद्भवानां मानवानां=राजवंशेषु उत्पन्नानां नराणां कृते, मुनयः=सूक्ष्मदृष्टिसम्पन्नाः चिह्नविशेषज्ञाः, वदन्ति=कथयन्ति । (गणितज्ञः) अन्यकुलोद्भवानां=राजवंशातिरिक्तवंशोद्भवानां जातकानां हस्ते पादतले उक्तचिह्नानि दृष्ट्वा जातकस्य कुलादिकं ज्ञात्वा न्यूनाधिकं फलं वदेत् ॥ १२ ॥

ये उपर्युक्त राजयोगकारक चिह्न राजाओं के वंशों में उत्पन्न जातकों के लिए ही विशेषतः पूर्ण फलप्रदान करने वाले होते हैं-ऐसा मुनियों ने कहा है । गणितज्ञ

राजकुलों से भिन्न कुलों में उत्पन्न जातकों की वंशपरम्परा को सम्यक्तया ज्ञात करके ही (इन चिह्नों के सहारे से) न्यून या अधिक फल कहना चाहिए ॥ १२ ॥

चिह्नानि यानि प्रतिपादितानि व्यक्तानि सम्पूर्णफलप्रदानि ।

वामेतरैऽग्रौ च करे नराणां धन्यानि वामे खलु कामिनीनाम् ॥ १३ ॥

यानि=पूर्वोक्तानि चिह्नानि=राजयोगसूचकानि, (मुनिभिः) प्रतिपादितानि=कथितानि, व्यक्तानि=स्पष्टीकृतानि, सन्ति, तानि चिह्नानि यदि नराणाम्=पुंवाच्यजातकानां दक्षिणे, अंघ्रौ=चरणे, करे=हस्ते वा स्युः, तर्हि (तानि) विशिष्टफलकारकाणि भवन्ति । कामिनीनाम्=नारीणाम्, (तु) वामे पादे हस्ते च तानि चिह्नानि निश्चितरूपेण शुभसूचकानि भवन्ति ॥ १३ ॥

यदि पूर्वोक्त राजयोगकारक चिह्न पुरुषों के दाहिने हाथ एवं दाहिने पैर में हों तो वे चिह्न धन्य और पूर्ण फल प्रदान करने वाले होते हैं । यदि यही चिह्न स्त्रियों के वाम हाथ और पैर में हों तो वे विशेष फलदायक होते हैं ॥ १३ ॥

पञ्चदीर्घं चतुर्ह्रस्वं पञ्चसूक्ष्मं षडुन्नतम् ।

सप्तरक्तं त्रिगम्भीरं त्रिविस्तीर्णं प्रशस्यते ॥ १४ ॥

अथान्यद्विशेषमाह--यस्य पुरुषस्य शरीरे पञ्चदीर्घम्=पञ्च अङ्गानि दीर्घाणि स्युः, चतुर्ह्रस्वम्=चत्वारि अङ्गानि ह्रस्वानि, पञ्च अङ्गानि सूक्ष्माणि, षडङ्गानि उन्नतानि, सप्ताङ्गानि रक्तानि, त्रिगम्भीरम्=त्रीणि अङ्गानि गम्भीराणि, त्रिविस्तीर्णम्=त्रीणि अङ्गानि विस्तीर्णानि स्युः स पुरुषोऽतीव श्रेष्ठो भवति ॥ १४ ॥

जिस पुरुष के शरीर में पांच अंग लम्बे हों, चार अंग छोटे हों, पाँच अंग सूक्ष्म हों, छः अंग उन्नत हों, सात अंग रक्तवर्ण के हों, तीन अंग गम्भीर हों, और तीन अंग विस्तार वाले हों तो ऐसा पुरुष श्रेष्ठ भाग्यसम्पन्न होता है ॥ १४ ॥

हनूलोचनबाहुनासिकास्तनयोरन्तरमत्र पञ्चकम् ।

इति दीर्घमिदन्तु पञ्चकं न भवत्येव नृणामभूताम् ॥ १५ ॥

अत्र हनुः, नेत्रम्, बाहुः, नासिका, तथा स्तनयोः मध्यभागश्च दीर्घम्=विशालं तु तेषामेव भवति ये राजानः सन्ति, यतो हि इमानि पञ्चाङ्गानि अभूतां राजभिन्नानां मनुष्याणां कदापि दीर्घाणि न भवन्ति ॥ १५ ॥

१. पञ्चदीर्घम्=बाहु, नेत्र, ठोड़ी, नासिका, और स्तनों के बीच का भाग दीर्घ हो । चतुर्ह्रस्वम्=गला, पीठ, दोनों पिंडलियाँ—ये चार अंग ह्रस्व हों । पञ्चसूक्ष्मम्—दाँत, अंगुलियों के पौर, केश त्वचा एवं हाथों के नख सूक्ष्म हों । षडुन्नतम्—पार्श्वभाग, उदर, वक्षःस्थल, नासिका कन्धे और ललाटे के छः अंग उन्नत हों । सप्तरक्तम्=हथेली, पैर के तलवे, नख, नेत्रों के कोख, जीभ ओठ और तालु ये सात अंग लाल हों । त्रिगम्भीरम्—स्वर, चाल, नामि के तीन अंग गम्भीर हों । त्रिविस्तीर्णम्—भौंह, भुजायें, शिश्न—ये तीन अंग विस्तीर्ण हों ।

पूर्व श्लोक (१४) में आये पदों का विस्तार से वर्णन करते हैं— हनु प्रदेश, दोनों नेत्र, बाहु, नासिका और स्तनों का मध्यभाग—ये पाँच अंग राजाओं के ही विशाल होते हैं, अन्य व्यक्तियों के नहीं ॥ १५ ॥

नाभिः स्वरः सत्त्वमिति प्रशस्यं गम्भीरमेतत् त्रितयं नराणाम् ।

उरो ललाटो वदनं नराणां, विस्तीर्णमेतत् त्रितयं प्रशस्तम् ॥ १६ ॥

अथ च--नाभिः, स्वरः=शब्दः (वाणी इत्यर्था); सत्त्वम्=भोजः, पराक्रम इत्येतत् त्रितयं गम्भीरं प्रशस्यम्; उरः=हृत्प्रदेशः, ललाटः=मस्तकम्, वदनं=मुखम्--एतत् त्रितयं नराणां=मानवानां विस्तीर्णं प्रशस्तम्=प्रशंसनीयमिति कथितम् (शास्त्रकारैरिति शेषः) ॥ १६ ॥

(और) जिस मनुष्य की नाभि, स्वर (आवाज), सत्त्व (पराक्रम)—ये तीनों गम्भीर हों तथा हृदय (छाती), मस्तक और मुख—ये तीनों विस्तीर्ण हों तो वह पुरुष श्रेष्ठ होता है—ऐसा शास्त्रकारों को अभिप्रेत है ॥ १६ ॥

वक्षोऽथ कुक्षिद्वयनासिकास्यकृकाटकाश्चेति षडङ्गानि ।

ह्रस्वानि चत्वार्यथ लिङ्गपृष्ठे ग्रीवा च जंघे च हितप्रदानि ॥ १७ ॥

वक्षः=वक्षस्थलम्, कुक्षिद्वयम्=उभावपि कुक्षी, नासिका=नासा, आस्यम्=मुखम्, कृकाटका=घोटा—इमानि षडङ्गानि अत्युन्नतानि शोभनानि भवन्ति । लिङ्गं=शिष्यनम्, पृष्ठम्=पृष्ठदेशः, तथा ग्रीवा, जङ्घा इमानि चत्वारि अङ्गानि ह्रस्वान्येव शोभनानि भवन्ति ॥ १७ ॥

छाती, दोनों कुक्षि (कॉख), नाक, मुख तथा कृकाटिका (गर्दन से ऊपर वाला भाग)—ये छः अंग उन्नत (ऊँचे) हों तो शुभकारक होते हैं। तथा लिङ्ग, पीठ, गर्दन एवं जंघा—ये चारों अंग ह्रस्व (छोटे) हों शुभसूचक होते हैं ॥ १७ ॥

नेत्रान्तपादकरताल्वधरोष्ठजिह्वा,

रक्ता नखाश्च खलु सप्त सुखावहानि ।

सूक्ष्माणि पञ्च दशनाङ्गुलिपर्वकेशाः,

साकं त्वचा कररुहाश्च न दुःखितानाम् ॥ १८ ॥

प्रस्य जातकस्य नेत्रान्तः=नेत्रयोः कोणभागः, पादौ=चरणौ, करौ=हस्तौ तालुः, अधरोष्ठः=अधःस्थित ओष्ठः, जिह्वा नखाश्च-इमानि सप्ताङ्गानि रक्तानि स्युः, तानि तस्य जातकस्य कृते सुखावहानि=अतीव सुखदायकानि भविष्यन्ति; शुभसूचकानि अङ्गानि स्युरित्यर्थः । दशनाः=दन्ताः, अङ्गुलिपर्वणि=अङ्गुलीनां पर्वणि=ग्रन्थयः, केशाः=शिरोरुहाः, त्वचा=

शरीरस्य त्वक्, तथा कररुहाश्च-नखाश्च—एतानि पञ्च अङ्गानि यस्य सूक्ष्माणि भवन्ति स सुखी भवति । दुःखितानां जातकानां इमानि अङ्गानि सूक्ष्माणि न भवन्ति ॥ १८ ॥

नेत्रों के कोण, पैर, हाथ, तालु, नीचे का अंठ और जिह्वा (जीम) तथा नख—ये सात अंग लाल होने पर अत्यन्त ही शुभकारी होते हैं । और दाँत, अँगुलियों के पोर, शिर के बाल, त्वचा एवं हाथों के नाखून—ये पाँच अंग सुखी व्यक्ति के ही सूक्ष्म होते हैं, दुःखी व्यक्ति के नहीं ॥ १८ ॥

यवोऽङ्गुष्ठोदरे यस्य यशस्वी च नरो भवेत् ।

अनामिकामूलजा स्याद् रेखा यस्य स पुण्यवान् ॥ १९ ॥

यस्य = जातकस्य अंगुष्ठोदरे = अङ्गुष्ठस्य मध्ये यवः = यववद् रेखा भवति (स जातकः) यशस्वी = कीर्तिमान् भवेत् । यस्य = जातकस्य करस्य अनामिका-कामूलजा = अङ्गुष्ठात् चतुर्थाङ्गुलिमूलस्थानादारभ्य रेखा स्यात् = भवेत् सः = जातकः, पुण्यवान् = पुण्ययुक्तः पुण्योत्पादकधार्मिककृत्यसम्पादको भवति ॥

जिस जातक के हाथ के अंगुठे में यवरेखा (जौ के आकार की रेखा) हो तो उके यशस्वी जानना चाहिये । तथा जिसकी अनामिका के मूल से रेखा हो तो वह पुण्यवान् होता है, अर्थात् वह जीवन में पुण्यमय कार्य करता है ॥ १९ ॥

उरो विशालं धनवान् हनुः शीर्षोऽपराजितः ।

बहुपुत्रः कटिस्थूलो विशालचरणो धनी ॥ २० ॥

(यस्य जातकस्य) उरः = वक्षःस्थलम्, विशालम् = विस्तृतम्, (सः) धनवान् = विशेषधनयुक्तो भवति । हनुः = हनुप्रदेशः (अत्रोष्ठस्य अधोभागः तथा) शीर्षः = शिरः विस्तृतो भवेत् (स सर्वत्रैव) अपराजितः = पराजितो न भवति, अर्थात् सर्वत्र जयी भवति । चेत् कटिप्रदेशः, स्थूलः, (तर्हि) बहुपुत्रः = अधिकपुत्रवान् भवति । विशालचरणः = विस्तृतपादयुक्तो जातकः धनी = धनवान् भवति ॥

जिस जातक की छाती विशाल होती है वह धनी होता है । जिसकी ठोड़ी (हनु) तथा शिर बड़ा होता है वह सभी जगह विजयी होता है । जिसकी कमर मोटी हो तो वह बहुत पुत्रों वाला होता है । जिसके पैर बड़े हों वह विशेष धनी होता है ॥ २० ॥

चक्षुःस्नेहे च सौभाग्यं दन्तस्नेहे च भोजनम् ।

वपुःस्नेहे च सौख्यं स्यात् पादस्नेहे च वाहनम् ॥ २१ ॥

यस्य जातकस्य चक्षुषोः = नेत्रयोः, स्नेहः = स्निग्धता भवति स सौभाग्य-शाली । दन्तेषु स्निग्धेषु सत्सु, स भोजनस्य लाभी भवति । वपुषः = शरीरस्य

स्नेहेन=स्निग्धतया (तस्य) सौख्यं=सुखस्यानुभूतिः स्यात्=भवेत् । पाद-
स्नेहे=उभयोः पादयोः स्निग्धे सति (तत्कृते) वाहनम्=वाहनस्य प्राप्ति-
र्भवति ॥ २१ ॥

जिस मनुष्य के नेत्र स्निग्ध (चिकने) हों तो वह सौभाग्यशाली होता है, दाँत
स्निग्ध हों तो उसे उत्तम भोजन मिलता है । जिसका शरीर स्निग्ध हो तो उसे सुख
मिलता है और पैर स्निग्ध हों तो उसे वाहन प्राप्त होता है ॥ २१ ॥

अशुभचिह्नानि

उलूकाक्षाश्च काकाक्षा मण्डूकाक्षाश्च ये नराः ।

अल्परोमकपोलाश्च ते सर्वे पापबुद्धयः ॥ २२ ॥

येषां नराणां (जातकानां) उलूकस्य इव अक्षाः=नेत्राणि, काकस्य इव
अक्षाणि=नेत्राणि, मण्डूकस्य इव अक्षाणि=नेत्राणि भवन्ति तथा अल्परोम-
कपोलाश्च=येषां कपोलेषु अल्परोमाणि भवन्ति एतादृशास्ते सर्वे मानवाः
पापबुद्धयः=पापकर्मणि लिप्ता बुद्धिः येषामेवम्भूता भवन्ति ॥ २२ ॥

अशुभ चिह्नों का वर्णन—जिसके नेत्र उल्लू, कौबे अथवा मण्डूक (मेढक)
के नेत्रों के समान हों, और जिसके कपोलों में थोड़े रोम हों ऐसे सभी जीव पापकर्म
में संलग्न रहने वाले होते हैं ॥ २२ ॥

विस्वराः काकनादाश्च कैकरा बभ्रुनासिकाः ।

शिराला रोमणा ह्रस्वोत्तरोष्ठास्ते च पापिनः ॥ २३ ॥

(ये पुरुषाः) विस्वराः=कर्कशवाचः, काकनादाः=काकशब्दस्वराः,
कैकराः=कैकरा इव दृष्टिः येषां ते, बभ्रुनासिकाः=नकुलस्येव नाशिका
येषां ते, शिरालाः=बहुनाडिका, रोमणाः=बहुरोमयुक्ताः, ह्रस्वोत्तरोष्ठाः=
उत्तरोष्ठः ह्रस्वो येषां ते एवम्भूताः जातकाः, पापिनः=पापकर्मणि लिप्ता
भवन्ति ॥ २३ ॥

कर्कश स्वर, कौए के समान कठोर वाणी वाले, केकड़ा के समान दृष्टिवाले,
नेवला के समान नासिका वाले, बहुत नाड़ी एवं रोम वाले और स्वल्प (छोटे) ओठ
वाले सभी जातक पापकर्म में लिप्त रहने वाले होते हैं ॥ २३ ॥

कयोविवाहः सुखदः ?

पितृशीलोत्तमा कन्या मातृशीलो नरस्तथा ।

समपुष्टस्तुत्यरूपो विवाहः सुखदो भवेत् ॥ २४ ॥

पितृशीला=पितृवत् आचरणयुक्ता, कन्या=स्त्री, उत्तमा=प्रशस्ता, मातृ-
शील=मातृवत् आचरणयुक्तो नरः=पुरुषः (उत्तमः) भवति । तथा ययोः
स्त्रीपुरुषयोः समानरूपेण शरीरस्य पुष्टता, सौन्दर्यं च भवतः तयो विवाहः=
परिणयः, सुखदः=सुखप्रदो भवेत् ॥ २४ ॥

पिता के समान शीलवाली कन्या उत्तम होती है । एवं माता के समान शील-
वाला पुत्र उत्तम होता है । जिस पुरुष और स्त्री से अंग समानतया पुष्ट हों, समान
रूप में हों तो उनका विवाह सुखप्रद होता है ॥ २४ ॥

ययोरेव समं वित्तं ययोरेव समं कुलम् ।

तयोर्विवाहः सख्यं च न तु पुष्ट-विपुष्टयोः ॥ २४क ॥

ययोः=स्त्रीपुरुषयोः समं=समानम्, वित्तम्=धनम्, ययोः समानं कुलम्,
तयोरेव=विवाहः शोभनम्, तयोरेव सख्यम्=मित्रता, शोभना शुभदा
भवति । न तु पुष्ट-विपुष्टयोः=वित्तेषु कुलेषु वा असमानयोः (विवाहः, सख्यं
च) शोभनं न भवति ॥ २४क ॥

जिनको विवाह करना हो उन दोनों के पास समान धन हो, तथा समान कुल
हो तभी उनका विवाह शुभकारी होता है । उसी प्रकार मित्रता भी समान धन एवं
समान कुल वाले के साथ ही कल्याणकारी होती है । कुल तथा वित्त में असमानों का
विवाह और मित्रता कल्याणकारिणी नहीं होती ॥ ॥ २४क ॥

शंख पद्म-यव-छत्र-माला-मत्स्य-ध्वजादयः ।

पादे पाणौ भवन्त्येव राज्ञां तदचोषितां तथा ॥ २५ ॥

शङ्ख=शङ्खस्य इव आकृतिः, पद्मम्=कमलम्, यवः, छत्रम्, माला,
मत्स्यः ध्वजादयश्च=इत्यादीनां आकृतिः यस्य पुरुषस्य अथवा नारीणां हस्ते
पादे वा भवन्ति ते पुरुषा राजानो भवन्ति, ताः=नार्यश्च महिष्यो भवन्ति ।
यतो हि साधारणस्त्रीपुरुषाणां हस्तयोः पादयोः वा इमानि चिह्नानि न
लक्षितानि भवन्ति ॥ २५ ॥

जिनके भाग्य में राजयोग होता है, उन्हीं पुरुषों अथवा स्त्रियों के हाथ या पैरों
में शंख, कमल, यव (औ), छत्र, माला, मछली, ध्वजा आदि चिह्न होते हैं ।
साधारण नर-नारी के हाथ-पैरों में ये चिह्न नहीं मिलते ॥ २५ ॥

व्यासोक्त्या नारीणां विशेषलक्षण नि

मार्जारपिङ्गला-नारी विषकन्येति कीर्तिता ।

सुवर्णपिङ्गला नारी नातिदुष्टा परे जगुः ॥ २६ ॥

व्यासः सम्प्रति नारीणां विशिष्टलक्षणानि ब्रवीति—मार्जारपिङ्गला नारी=
मार्जारवत् पिङ्गलवर्णा नारी 'विषकन्या' इति कीर्तिता=विषकन्या कथिता ।
सुवर्णपिङ्गला नारी=सुवर्णवत् पिङ्गलवर्णा स्त्री, अतिदुष्टा=अत्यन्त-
दुष्टा=दुष्टस्वभावा न भवति—इति अपरे आचार्याः कथयन्ति ॥ २६ ॥

अब व्यासजी नारियों के विशेष लक्षण कहते हैं—बिल्ली के समान पिङ्गल-

वर्ण वाली स्त्री 'विपकन्या' कही जाती है। परन्तु दूसरे आचार्यों का मत है कि सुवर्णवत् पिंगल वर्ण वाली नारी अत्यन्त दुष्टा नहीं होती ॥ २६ ॥

कृष्णजिह्वा च लम्बोष्ठी पिङ्गाक्षी घर्घरस्वरा ।

त्याज्या यस्याश्च पादौ च कुचावोष्ठौ च रोमशौ ॥ २७ ॥

कृष्णजिह्वा=यस्या जिह्वा कृष्णा भवेत्, यस्या ओष्ठौ लम्बायमानौ स्याताम्, या च पिङ्गाक्षी=यस्या नेत्रे पीतवर्णौ, यस्या वाणी घर्घरस्वरयुक्ता, यस्याः कुचौ=स्तनौ ओष्ठे पादौ च रोमशौ रोमयुक्तौ, एतादृशी नारी त्याज्या=अग्राह्या, तथा सह विवाहो न करणीय इत्यर्थः ॥ २७ ॥

जो स्त्री काली जिह्वा वाली हो, जिसके ओष्ठ लम्बे हों, नेत्र पीले हों और बोलने में जिसका शब्द घर्घर हो, तथा जिसके पैरों, स्तनों और ओठों में रोम हों ऐसी स्त्री के साथ विवाहादि न करें। ऐसी स्त्रियाँ अन्य सम्बन्धों में भी त्याज्य होती हैं ॥ २७ ॥

विरलाङ्गुलिदन्ता च कुचगण्डवृहत्कचा ।

कृष्णतालुः परित्याज्या व्यङ्गाङ्गी पितृमातृतः ॥ २८ ॥

यस्या नार्यः, विरलाङ्गुलयः=विरलाः=असम्पृक्ता अंगुलयः, तथैव विरलाः दन्ताः (स्युः), कुचगण्डवृहत्कचा=कुचयोः, गण्डेषु=कपोलेषु उपरि वृहत् कचाः स्युः, यस्याः तालुः कृष्णवर्णो भवेत्, या पितृमातृतः व्यङ्गाङ्गी=अधिकाङ्गयुक्ता अथवा न्यूनाङ्गा भवेत्। एतादृशी स्त्री परित्याज्या=न ग्रहणयोग्या—इति शास्त्रकाराणां मतम् ॥ २८ ॥

जिन स्त्रियों की अंगुलियाँ और दाँत विरल (दूर-दूर) हों; स्तनों और कपोलों के ऊपर बड़े-बड़े बाल और तालु काला हो, जो माता-पिता से अधिक या न्यून अङ्ग वाली हो, ऐसी स्त्रियों से विवाहादि नहीं करना चाहिए ॥ २८ ॥

कनिष्ठानामिका यस्या यदि मध्यमिका तथा ।

भूमि न स्पृशति सा स्त्री विज्ञेया व्यभिचारिणी ॥ २९ ॥

यस्याः=नार्यः, कनिष्ठका=अनामिकायाः प्रान्तवर्तिनी, अनामिका=मध्यमाकनिष्ठकयोर्मध्यस्था तथा मध्यमिका=मध्यमा अंगुलिः, भूमि=पृथ्वीं न स्पृशति=स्पर्श न कुर्यात् सा=एतादृशी स्त्री=नारी, व्यभिचारिणी=परपुरुष-गामिनी, विज्ञेया=ज्ञातव्या ॥ २९ ॥

जिस स्त्री के पैर की कनिष्ठा, अनामिका और मध्यमा अंगुली पृथ्वी का स्पर्श नहीं करती, उस स्त्री को व्यभिचारिणी समझना चाहिए ॥ २९ ॥

पादे प्रदेशिनी यस्या अंगुष्ठं समतिक्रमेत् ।

न सा भर्तृगृहे तिष्ठेत् स्वच्छन्दा कामचारिणी ॥ ३० ॥

यस्याः पादे=चरणे, प्रदेशिनी=अंगुष्ठस्य पार्श्वस्थिता अंगुलिः अंगुष्ठं समतिक्रमेत्=अङ्गुष्ठात् दीर्घा भवेत् । सा=नारी, भर्तृगृहे=पतिगृहे न तिष्ठेत्=न स्थिरा भवति । अपितु एतादृशी नारी स्वच्छन्दा=स्वेच्छया, काम-चारिणी=कामुकी भूत्वा परपुरुषानुरागिणी भवति ॥ ३० ॥

जिस स्त्री के पैर के अंगुठे के पास की अंगुली अंगुठे से लम्बी हो ऐसी स्त्री अपने पति के घर में शीलसम्पन्न बन कर नहीं रहती, अपितु वह स्वेच्छाचारिणी और पुँश्चली होती है ॥ ३० ॥

उदरे श्वशुरं हन्ति ललाटे हन्ति, देवरम् ।

स्फिकचौ पतिं लम्बमाने धनं कूर्मादरी हरेत् ॥ ३१ ॥

यस्या नार्याः उदरं लम्बायमानमस्ति सा श्वसुरं हन्ति, ललाटे लम्ब-माने सति सा देवरं हन्ति, स्फिकचौ=कटेरघोभागस्थितमासपिडयुगलं कथ्येते, तयोः लम्बमानयोः नारी पतिं हन्ति । कूर्मादरी नारी धनं हरेत् = धनधान्यं विनाशयति ॥ ३१ ॥

जिस स्त्री का पेट लम्बा हो वह अपने श्वसुर को मार देती है । जिसका माथा लम्बा हो अपने देवर को मारती है, स्फिक् (=कटि और पट्टे के बीच का मांसपिंड) यदि लम्बा हो तो अपने पति को मारती है, और कछुए के समान उदर वाली स्त्री धन को नष्ट करती है । ('मारती है' से तात्पर्य है—ऐसी स्त्री से विवाह करने वाले शीघ्र मर जाते हैं) ॥ ३१ ॥

पृष्ठावर्ता पतिं हन्ति नाभ्यावर्ता पतिव्रता ।

कट्यावर्ता तु स्वच्छन्दा स्कन्धावर्तार्थभागिनी ॥ ३२ ॥

यस्याः पृष्ठे चक्रवत् रोमावली भवति सा पतिं हन्ति, यस्याः नाभौ चक्रवत् आवर्तः भवति सा पतिव्रता भवति । यस्याः कट्या चक्रवत् आवर्तो भवति सा स्वच्छन्दा भवति । यस्याः स्कन्धयोः चक्रवत् चिह्नं भवेत् सा धनवती भवति ॥ ३२ ॥

जिस नारी की पीठ पर चक्र की समान गोल रोमावली का चिह्न होता है वह पति को मारती है । (अर्थात् वह विधवा हो जाती है) । नाभि में चक्र के समान आवर्त वाली स्त्री पतिव्रता होती है । कमर में आवर्त (चक्र) के समान चिह्नवाली स्त्री स्वच्छन्द होती है । कन्धों पर चक्र के समान चिह्न वाली स्त्री बहुत धनवती होती है ॥ ३२ ॥

प्रशस्तकन्यालक्षणानि

मुस्वरा च सुवेशा च मृद्वङ्गी चारुभाषिणी ।

प्रशस्ता सुगतिः कन्या या च दृङ्मनसोः प्रिया ॥ ३३ ॥

या स्त्री सुस्वरा=मधुरस्वरा, सुवेशा=सुष्ठुवेशा, मृद्वङ्गी=कोमलाङ्गी, चारुभाषिणी=मनोहरभाषिणी, सुगतिः=सुष्ठु=शोभना गतिः यस्याः सा हंस-गामिनी च, या च=दृङ्मनसोः प्रिया=नेत्रानन्दकरी तथा यदवलोकनेन मनः प्रसन्नं भवेत् एतादृशी कन्या प्रशस्ता=श्रेष्ठा कथिता शास्त्रज्ञैः ॥ ३३ ॥

जिस स्त्री का स्वर सुन्दर हो, जो सुन्दर वेशभूषा वाली हो, जिसके अंग-प्रत्यंग कोमल हों और मधुर बोलने वाली हो, और जो हंस तथा हाथी के समान श्रेष्ठ चाल वाली हो, एवं जिसके अवलोकन से नेत्र और मन प्रसन्न हों-ऐसी कन्या प्रशस्त कही गयी है ॥ ३३ ॥

मण्डूककुक्षिका नारी न्यग्रोधपरिमण्डला ।

एवं जनयते पुत्रं स तु राजा भविष्यति ॥ ३४ ॥

मण्डूककुक्षिका=मण्डूकस्य कुक्षी=यस्या उदरस्य उभावपि पाश्वीं सा नारी=स्त्री, न्यग्रोधपरिमण्डला=न्यग्रोधवृक्ष इव परिमण्डला=वृहद्विस्तार-युक्ता, एवं=एतादृशी स्त्री यं पुत्रम्=सुतं, जनयते=उत्पादयति सः=पुत्रो राजा भविष्यति ॥ ३४ ॥

मण्डूक=(मेढक) के समान कुक्षि=(कोंख) वाली और न्यग्रोध=(बहेड़ा) के समान ऊपर के वृहत् (विस्तृत) अंगों वाली स्त्री जिस पुत्र को पैदा करेगी वह राजा होगा । (वह पुत्रःसमस्त ऐश्वर्यो से सुशोभित होता है) ॥ ३४ ॥

मध्याङ्गुलीया मणिबन्धनोत्था रेखा गता पाणितलेऽङ्गनानाम् ।

ऊर्ध्वं गता पाणितलेऽथवा या पुंसोऽथवा राजसुखाय सा स्यात् ॥ ३५ ॥

वराहाचार्याः कथयति=अङ्गनानाम्=नारीणाम्=मध्याङ्गुलीया=मध्य-माङ्गुलीत आरभ्य, मणिबन्धनोत्था=मणिबन्धपर्यन्ता=रेखा यस्याः पाणि-तले गता, पाणितले ऊर्ध्वगतां रेखां विद्वांसः शुभां कथयन्ति । अथवा उक्त-प्रकारेण रेखा पुंसः=नरस्य पाणितले भवति चेत्, सा=एतादृशी रेखा राज-सुखाय=राजोचितसुखसाधनानां परिचायिका भवति ॥ ३५ ॥

आचार्य वराह का कथन है कि जिस नारी या पुरुष के हाथ में मध्यमा अंगुली से लेकर मणिबन्ध पर्यन्त ऊर्ध्वरेखा होती है वह दोनों (स्त्री पुरुष) के लिए राजसुखों को देने वाली होती है ॥ ३५ ॥

कनिष्ठिकामूलभवा गता या प्रदेशिनी मध्यमकान्तराला ।

करोति रेखा परमायुषः सा प्रमाणहीनाऽथ तदूनमायुः ॥ ३६ ॥

(येषां जीवानां) कनिष्ठिकामूलभवा-कनिष्ठिका अंगुल्या मूलदेशे भवा-उत्पन्ना या रेखा सा (यदि) प्रदेशिनीमध्यमान्तराला गता=सा रेखा यदि प्रदेशिनीमध्यमा अङ्गुल्योः अन्तरालपर्यन्तम्=मध्यपर्यन्तम् गता = गच्छति, तर्हि (एतादृशी) रेखा परमायुषम्=उत्कृष्टम् आयुः (दीर्घ-जीविनं) करोति । सा रेखा प्रमाणहीना=पूर्वोक्त-प्रकारेण (कनिष्ठिकादारभ्य मध्यमाप्रदेशिनीपर्यन्तं) न गच्छति तर्हि सा रेखा ऊनं=न्यूनं आयुः दिशति ॥ ३६ ॥

जिनके हाथ में कनिष्ठिका से लेकर मध्यमा और प्रदेशिनी के बीच तक रेखा जाती है वे पूर्ण आयु वाले होते हैं । यदि वही रेखा पूर्ण न हो तो उतनी ही आयु भी न्यून समझनी चाहिए ॥ ३६ ॥

सन्तानरेखा

अंगुष्ठमूले प्रसवस्य रेखाः पुत्रा वृहत्यः प्रमदाश्च तन्व्यः ।

अच्छिन्नदीर्घाश्च चिरायुषस्ताः स्वल्पायुषश्छिन्नलघुप्रमाणाः ॥ ३७ ॥

अङ्गुष्ठस्य मूले=उद्भववस्थाने रेखाः (भवन्ति) । तत्र यदि वृहत्यः=विस्तृता रेखाः सन्ति, तर्हि ताः पुत्रसन्ततिसूचकाः । तन्व्यः=सूक्ष्मा रेखाश्च प्रमदाः=वालिकाः प्रददति । ताः अच्छिन्ना दीर्घाश्च रेखाः चिरायुषः दीर्घजीविनः पुरुषस्य भवन्ति । छिन्नलघुप्रमाणाः=छिन्ना तथा ह्रस्वाकारा रेखा अल्पायुषः=अल्पजीविनः पुरुषस्य भवन्ति ॥ ३७ ॥

अंगूठे के मूल भाग में सन्तान-रेखाएँ होती हैं । यदि वे बड़ी रेखाएँ हैं, तो पुत्रों की सूचक होती हैं । और यदि वे ही रेखा सूक्ष्म और छोटी हों तो कन्यासूचक होती हैं । वे कटी-पिटी न हों और लम्बी हों तो वह पुरुष दीर्घजीवी होता है, यदि वे ही रेखाएँ किसी के कटी तथा छोटी हों तो वह अल्पायु होता है ॥ ३७ ॥

मैत्रीसूचकरेखाविचारपद्धतिः

कलत्रकान्तयोः सख्यं जीविताख्यकनिष्ठयोः ।

मध्ये विचिन्तयेद् दक्षे वामहस्ते नरस्त्रियोः ॥ ३८ ॥

जीविताख्यकनिष्ठयोः=जीवनरेखायाः कनिष्ठिकायाश्च मध्ये कलत्रकान्तयोः=पतिपत्न्योः सख्यं=मैत्रीभावं सूचयन्ती एतादृशी रेखा पुरुषस्य दक्षिणहस्ते नारीणां च वामहस्ते विचिन्तयेत्=सुधीभिः चिन्तनीया ॥ ३८ ॥

स्त्री पुरुष (पति-पत्नी) में आपस में मित्रता, सौहार्द की रेखा कनिष्ठा अंगुली के मध्य में पुरुष के दाहिने तथा स्त्री के वाम हस्त में विद्वान् को खोजनी चाहिए ॥ ३८ ॥

निर्धनानां हस्तरैखाः

अरेखं बहुरेखं वा येषां पाणितलं नृणाम् ।

ते स्युरल्पायुषो निःस्वा दुःखिता नात्र संशयः ॥ ३६ ॥

येषां हस्ते अरेखाः=अल्परेखाः सन्ति, अथवा येषां हस्ते बह्व्यः रेखाः सन्ति, ते सर्वे अल्पायुषो निर्धना दुःखभागिनश्च भवन्ति, अस्मिन् विषये संशयो नास्ति ॥ ३६ ॥

जिनके हाथ में बहुत कम अथवा बहुत अधिक रेखाएँ हों, इस प्रकार के मनुष्य अल्पायु निर्धन एवं दुःखी होते हैं, इसमें कोई संशय नहीं करना चाहिए ॥ ३६ ॥

क्लेशसम्पल्लवा रेखा कुर्याच्छिन्नायुषः क्षयम् ।

मणिबन्धोन्मुखा वृद्धयै विपदोऽंगुष्ठसम्मुखा ॥ ४० ॥

(यस्य हस्ते) पल्लवम् (पत्रमिव) रेखा भवति, सा क्लेशं कष्टं ददाति । यदि सा रेखा छिन्ना भवेत् तर्हि तत्प्रभावेण आयुषः क्षयं भवति । यदि मणिबन्धस्य सम्मुखा रेखा भवति तर्हि तस्य वृद्धिः=धनवान्यवृद्धिः भवति । अंगुष्ठसम्मुखा=अंगुष्ठस्य सम्मुखे सा रेखा चेत् तर्हि तस्य कृते विपद आयाति ॥ ४० ॥

हाथ में पत्ते (पल्लव) के समान रेखा क्लेशकारक होती है । यदि रेखा कटी हो तो आयु को क्षीण करती है । यदि मणिबन्ध के सम्मुख हो तो वृद्धिकारक (उन्नतिकारक) होती है । अंगुष्ठ के सम्मुख हो तो विपत्तिकारक होती है ॥ ४० ॥

शुभा रेखा

मत्स्यः करतले यस्य स नरो बहुकोशवान् ।

भाग्यरेखा सुतीक्ष्णाग्रा शुभा छत्राकृतिस्तथा ॥ ४१ ॥

यस्य=पुरुषस्य (जातकस्य) करतले=हस्ते, मत्स्यः=मीनरेखा भवति, स नरः बहुकोशवान्=बहुधनवान् जायते । यस्य करतले छत्रमिव चिह्नं भवेत्, अथवा सुतीक्ष्णाग्रा=तीक्ष्णोऽग्रभागो यस्याः सा भाग्यरेखा शुभा कल्याणसूचिका भवति ॥ ४१ ॥

जिसकी हथेली में मछली की तरह रेखा होती है वह नर बहुत धनवान् होता है और जिसकी हथेली में रेखा तीक्ष्ण (पतले) अग्रभाग वाली (छत्र) रेखा हो वह भाग्यरेखा बहुत ही शुभप्रदा होती है ॥ ४१ ॥

हस्तरचनां दृष्ट्वा फलादेशविधिः—

शिल्ष्टान्यंगुलिमध्यानि द्रव्यसञ्चयहेतवे ।

तानि चेच्छिद्रयुक्तानि त्यागशीलकराणि च ॥ ४२ ॥ ।

यस्य हस्तस्य अंगुलीनां मध्यभागः श्लिष्टः=मिलितो भवति स पुरुषः
द्रव्यसञ्चयकर्ता भवति । यस्य हस्तस्य अंगुलीनां मध्यभागे छिद्राणि भवन्ति
स पुरुषः त्यागशीलः=व्ययशीलो (दरिद्रो) भवति ॥ ४२ ॥

जिसके हाथ की अंगुलियों के मध्य भाग आपस में मिले हुये हो वह घन-सञ्चय
करता है । और जिसकी अंगुलियों के बीच में छिद्र होते हैं वह त्यागशील होता है
अर्थात् वह घन-संचय नहीं कर पाता । उसे जो भी घन प्राप्त होता है वह उसे खर्च
कर देता है ॥ ४२ ॥

अग्राह्यनारीणां लक्षणानि

मिलद्भ्रूयुगिका काणा लम्बोष्ठी शूर्पकर्णिका ।

वक्रास्थनासिका चातिमौना त्याज्याऽतिभाषिणी ॥ ४३ ॥

मिलद्भ्रूयुगिका=यस्या उभावपि भ्रुवी मिलितौ सा, काणा=एकाक्षी,
लम्बोष्ठी=लम्बायमानौष्ठयुक्ता, शूर्पकर्णिका=शूर्पः=हिन्दीभाषायां 'सूप'
इति प्रसिद्धः (धान्यशुद्धिकरणस्य पात्रविशेषः), तस्येव कर्णौ यस्याः सा,
वक्रास्या=कुटिलमुखी (वक्रं=कुटिलमास्थं=मुखं यस्या सा), वक्रनासिका
कुटिलनासायुक्ता, अतिमौना=सर्वदा मौनं धारयति सा; अथवा अतिभाषिणी
=सर्वदा विशेषरूपेणात्यन्तं वदति सा उक्तलक्षणलक्षिता नारी, विज्ञैः परि-
त्याज्या=न ग्राह्या ॥ ४३ ॥

(त्याज्य स्त्रियों के लक्षण-) जिसकी भौंविं मिली हुई हों, जो एक आँखवाली
हो, लम्बे ओठों वाली हो, सूप (धान्य साफ करने के पात्र) के समान कानवाली,
टेढ़े मुख वाली, टेढ़ी नाक वाली, सर्वदा मौन रहने वाली, या अधिक बोलने वाली
हो ऐसे लक्षणों वाली स्त्रियाँ सर्वथा त्याज्य हैं ॥ ४३ ॥

यस्याः केशांशुकस्पर्शात् म्लायन्ति कुसुमस्रजः ।

स्नानान्भसि विपद्यन्ते बहवः क्षुद्रजन्तवः ॥ ४४ ॥

धीयन्ते मत्कुणास्तस्यास्तथा यूकाश्च वाससि ।

चौर्यान्न भक्षिणी शौचहीना त्याज्या नितम्बिनी ॥ ४५ ॥

यस्या=नार्यः, केशांशुकस्पर्शात्=केशानां=शिरोरूहाणां अंशुकस्य =
वस्त्रस्य स्पर्शात्=संपर्शात्, कुसुमस्रजः=पुष्पाणां माला, म्लायन्ति=शुष्कता
गच्छन्ति । यस्याः स्नानान्भसि=स्नानजले, बहवः क्षुद्रजन्तवः=ह्रस्वकायजीवाः,
विपद्यन्ते=उत्पद्यन्ते ॥ ४४ ॥

तथा यस्याः (शिरोदेशे) मत्कुणाः=लिक्षाः(जूँ हिन्दी भाषायाम्)
भवन्ति, वाससि=वस्त्रे=यूकाः (चीलर इति हिन्दीभाषायाम्) भवन्ति ।
अ० वि० : २

अथवा या स्त्री गृहेऽपि चौर्येण अन्नं भुङ्क्ते, या शौचहीना=पवित्रतारहिता, नितम्बिनी=पृथुनितम्बशालिनी वा, सा त्याज्या=अग्राह्या भवति ॥ ४५ ॥

जिस स्त्री के केश और बख्त्रों के स्पर्श से पुष्पों की माला मलिन हो जाय तथा जिसके स्नान वाले जल में बहुत से छोटे कीटाणु उत्पन्न होवें ॥ ४४ ॥

तथा जिसके शरीर में जुयें हों, जिसके बस्त्रों में यूका (लीखें) हों और जो चुराकर अन्न खाने वाली एवं पवित्रता से रहित हो और जो अधिक मोटे नितम्ब वाली हो, ऐसी स्त्री सर्वथा त्याग करने योग्य कही गयी है । (अर्थात् ऐसी स्त्रियों से सम्बन्ध नहीं रखना चाहिये) ॥ ४५ ॥

पुरुषलक्षणम्

तत्र पुरुषस्योर्ध्वमंगुलमानमाह कात्यायनः—

अष्टशतं षण्णवतिः परिमाणं चतुरशीतिरिति पुंसाम् ।

उत्तम-सम-हीनानामङ्गुलसंख्या स्वमानेन ॥ ४६ ॥

स्त्रीणां लक्षणानि उक्त्वा सम्प्रति पुरुषलक्षणं कथ्यते । तत्र ऊर्ध्वम् अंगुलमानमाह कात्यायनः=कात्यायननामको रेखाविद् विद्वान् कथयति— स्वकीयहस्तस्य अंगुलप्रमाणेन अष्टशतम्=अष्टोत्तरशतांगुलप्रमाणेन दीर्घः= उच्चः (उन्नतः) पुरुषोऽतीव उत्तमो भवति । षण्णवतिमितांगुलमानेन दीर्घः मध्यमः पुरुषो भवति । तथा चतुरशीतिपरिमितांगुलमानेन दीर्घः हीनः पुरुषो भवति^१ ॥ ४६ ॥

कात्यायन ऋषि का कथन है कि अपने हाथ की अंगुलियों के प्रमाण से एक सौ आठ (१०८) अंगुल ऊंचा पुरुष उत्तम होता है । छियानवे (९६) अंगुल ऊंचा पुरुष मध्यम होता है और चौरासी (८४) अंगुल ऊंचा पुरुष हीन होता है । (यहाँ उत्तम, मध्यम और हीन शब्दों से समस्त गुणों एवं ऐश्वर्य आदि में उत्तम, मध्यम और हीन से तात्पर्य है) ॥ ४६ ॥

स्वरस्य लक्षणानि

करिवृषरथौघभेरीमृदङ्गसिहाब्दनिःस्वना भूपाः ।

गर्दभजर्जररुक्ष स्वराश्च धनसौख्यसन्त्यक्ताः ॥ ४७ ॥

सम्प्रति स्वरस्य लक्षणानि कथ्यन्ते—करी, हस्ती, वृषः=अनड्वान्, रथौघः=रथानाम् औघः=समूहः, भेरीमृदङ्गौ=उभावपि वादयन्त्रौ, सिंहः=

१. यथाहाचार्यो वराहमिहिरो बृहत्संहितायाम्—

“षण्णवतिरङ्गुलानां व्यायामो दीर्घता च हंसस्य ।

शश-रुचक-भद्र-मालव्यसंशितास्यङ्गुलवृद्धया ॥ (६९.७)

व्याघ्रः, अब्दः=मेघः एतेषां निःस्वनः=गम्भीरस्वर इव निःस्वनो येषां ते पुरुषाः भूपाः=राजान एव भवन्ति; यतो हि सामान्यपुरुषाणामेतादृग् गंभीरः स्वरो न भवति । गर्दभस्वरवत् यस्य स्वरः, अथवा जर्जरः=क्षीणकायः, रूक्षः=माधुर्यरहितः स्वरो येषां ते, एतादृशः पुरुषा धनसौख्यसन्त्यक्ताः= धन-सौख्यरहिता भवन्ति ॥ ४७ ॥

अब (पुरुषों के) स्वर-लक्षण कहते हैं—हाथी, बैल, रथसमूह, मृदङ्ग, सिंह और मेघों के समान गम्भीर स्वर वाले पुरुष राजा होते हैं । और गदहे के समान स्वर वाले, क्षीण स्वर वाले तथा रूक्ष अर्थात् कठोर (माधुर्यरहित) स्वर वाले पुरुष धन और सुख से वंचित रहते हैं ॥ ४७ ॥

आकाशादिप्रकृतिगुणाः पञ्चमहापुरुषलक्षणाध्याये निरूपिताः^१ ।
सुस्पष्टम्, अतो न व्याख्यास्यामः ॥

पञ्च महापुरुषों के लक्षण जिस अध्याय में कहे गये हैं उसी अध्याय में आकाशादि प्रकृति के समस्त गुणों का वर्णन किया जा चुका है ॥

अथ मनुष्याणां प्रत्येकाङ्गलक्षणानि । तत्रादौ पादयोर्लक्षणमाह—

अस्वेदनौ मृदुतलौ कमलोदराभौ

श्लिष्टाङ्गुली रुचिरताम्रनखैः सुपाष्णीं ।

उष्णौ शिराविरहितौ च निगूढगुल्फौ

कूर्मोन्नतौ च चरणौ मनुजेश्वरस्य ॥ ४८ ॥

अथ=स्वरादीनां लक्षणकथनानन्तरम्, मनुष्याणाम्=मानवानां प्रत्येकाङ्गलक्षणानि=समस्तानामङ्गानां लक्षणानि=शुभाशुभसूचकचिह्नानि । तत्रादौ प्रारम्भकाल एव पादयोर्लक्षणमाह=उक्तवान् । तानि यथा—

अस्वेदनौ=स्वेदरहितौ, मृदुतलौ=कोमलचरणौ, कमलोदराभौ=कमलस्य मध्यभागस्य आभा इव आभायुक्तौ, श्लिष्टाङ्गुली=परस्परसम्मिलिताङ्गुलयः, रुचिरताम्रनखैः=सुन्दररक्तवर्णानखयुक्तैः, सुपाष्णीं=पादयोः शोभनपृष्ठभागौ, उष्णौ=शीतलतारहितौ, शिराविरहितौ=नाडीरहितौ, निगूढगुल्फौ=मांसे पिहितगुल्फौ, कूर्मोन्नतौ=कच्छपपृष्ठसमोन्नतौ, चरणौ=पादौ, मनुजेश्वरस्य=भूपतेः, भवतः ॥ ४८ ॥

स्वरादि के विविध लक्षणों के कथन के बाद अब मनुष्यों के प्रत्येक अंगों के लक्षणों का फल कहते हैं । सर्व प्रथम पैरों के लक्षण कहते हैं—पसीने से रहित,

१. तदथथा बृहत्संहितायामष्टपष्ठितमाध्याये आकाशादिप्रकृतिगुणाः—

“भू-जल-शिख्यनिलाम्बरसुर-नर-रक्षः-पिशाचक-तिरश्चाम् ।

सत्त्वेन भवति पुरुषो लक्षणमेतद् भवति तेषाम्” ॥१०८॥

इत आरभ्य “यत्कृष्णशः प्रवदन्ति सत्त्वम्” इत्यन्तं पुरुषलक्षणाध्यायतो बोद्धव्याः ।

कोमल तलहटी वाले, कमल के समान सुशोभित, अंगुलियां आपस में समान रूप से मिली हुई हों, सुन्दर और लाल नख, सुन्दर पार्श्विण, (एडी) वाले, उष्ण स्पर्श वाले, शिराओं से रहित, मांस से ढके हुए गुल्फ वाले और कच्छप (कछुआ) की पीठ के समान जिसके पैर का ऊपरी भाग हो ऐसे चिह्नो वाला मनुष्य राजा होता है । अर्थात् राजा के चरण ही इन समस्त लक्षणों से युक्त होते हैं ॥ ४८ ॥

तथा च समुद्रः—

पादैः समासैः सुस्निग्धैः सोष्णैः श्लिष्टैः सुशोभनैः ।

उन्नतैः स्वेदरहितैः शिराहीनैश्च पार्थिवः ॥ ४९ ॥

पूर्वश्लोकेन प्रतिपादितलक्षणानि आचार्यः समुद्रोऽपि कथयति—

समासैः=मांसयुक्तैः, सुस्निग्धैः=सुचिक्कणैः, सोष्णैः=उष्णतासहितैः, श्लिष्टैः=अंगुलीभिः परस्परं मिलितैः, सुशोभनैः, उन्नतैः=उच्चतां गतैः, स्वेदरहितैः=स्वेदवियुक्तैः, शिराहीनैः=नाडीभी रहितैः, पादैः=चरणैः, पार्थिवः राजा भवति ॥ ४९ ॥

आचार्य समुद्र कहते हैं—राजयोग वाले व्यक्तियों के पैर मांसयुक्त, स्निग्ध, उष्ण, अंगुलियाँ आपस में मिली हुई, उनके ऊपर का भाग ऊँचा, पसीने तथा शिराओं (नाड़ियों) से रहित होते हैं ॥ ४९ ॥

तथा च गर्गः—

पद्मरक्तोत्पलनिभैस्तथा

क्षतजसन्निभैः ।

नृपाः पादतलैर्ज्ञेया ये चान्ये सुखभागिनः ॥ ५० ॥

गर्गाचार्यः कथयति—पद्मरक्तोत्पलनिभैः=रक्तकमलसदृशप्रभायुक्तैः, तथा क्षतजं=रुधिरं तत्सन्निभैः=तत्तुल्यैः, पादतलैः=चरणयोः अधोभागौ, नृपाः=राजानः ज्ञेयाः=रक्तपादतलयुक्ताः राजान एव भवन्ति । ये चान्ये=अपरजनाः यदि उक्तप्रकारस्य पादतलयुक्ता भवन्ति, तर्हि तेऽपि सुखभागिनः भवन्ति ॥

गर्गाचार्य कहते हैं—लाल कमल के समान प्रभावाले और रुधिर (रक्त) के समान लाल पादतलों वाले पुरुष राजा (या सर्वोच्च पदाधिकारी) होते हैं । अन्य साधारण पुरुष भी उक्त प्रकार के पैर वाले सुखों को भोगने वाले होते हैं ॥ ५० ॥

तत्रैवाशुभलक्षणानि

शूर्पाकारविरूक्षपाण्डुरनखौ वक्रौ शिरासंयुतौ,

संशुष्कौ धिरलाङ्गुली च चरणौ दारिद्र्यदुःखप्रदौ ॥ ५१ ॥

अनेन श्लोकार्द्धेन पादयोरशुभलक्षणानि कथ्यन्ते—शूर्पाकारौ=यथा शूर्पस्य अग्रिमो भागो विस्तृतो भवति तद्वत् विस्तृतौ विरूक्षौ=रूक्षौ, पाण्डुरनखौ=पीताभयुक्तौ चरणयोः नखौ, वक्रौ शिरासन्ततौ=कुटिलौ शिरा-

संयुक्तौ=नाडिकायुक्तौ, संशुष्को आर्द्रतारहितो, विरलाङ्गुली=असम्पृक्ता-
ङ्गुलीभिर्युक्तौ चरणौ दारिद्र्यदुःखप्रदौ=ऐश्वर्याभावसूचकौ, दुःखप्रदौ=
कष्टप्रदौ च कथिती ॥ ५१ ॥

इस श्लोक से पैरों के अशुभ लक्षण बताते हैं—

सूप (ल्हाज) के समान चौड़े अग्रभाग वाले, रूखे, भूरे नखों वाले, टेढ़े नाड़ियों
से युक्त, शुष्क और विरल अंगुलियों से युक्त पैर दारिद्र्य और दुःख देने वाले
होते हैं ॥ ५१ ॥

तथा च समुद्रः—

शूर्पाकारैस्तथा भग्नैर्वक्रैः शुष्कैः शिरायुतैः ।

सस्वेदैः पाण्डुरै रेखैश्चरणैरतिदुःखिनः ॥ ५२ ॥

आचार्यः समुद्रः कथयति—शूर्पाकारैः, भग्नैः, वक्रैः, शुष्कैः, शिरायुतैः,
सस्वेदैः, पाण्डुरैः रेखैः=पीतरेखायुक्तैः चरणैः युक्ताः नरा अतिदुःखिनः=
अत्यन्तदुःखानि अनुभवन्ति ॥ ५२ ॥

आचार्य समुद्र कहते हैं—सूप के आकारवाले (सूप के समान अग्रिम भाग में
चौड़े) बहुत छोटे, टेढ़े, सूखे, नाड़ियों से युक्त, स्वेदयुक्त, पीली रेखा वाले पैर
अत्यन्त दुःखी व्यक्तियों के ही होते हैं ॥ ५२ ॥

मार्गायोत्कटदौ कषायसदृशौ वंशस्य विच्छेददौ,

ब्रह्मघ्नौ परिपक्वमृद्दच्युतितलौ पीतावगम्यारतौ ॥ ५३ ॥

कषायसदृशौ=रक्तवर्णयुक्तौ चरणौ मार्गायोत्कटदौ=सर्वदा उत्कट-
मार्गं गमनशीलौ, तथा वंशस्य=पुत्रपौत्रादीनां विच्छेददौ=वियोगं दत्तः,
परिपक्वमृद्दच्युतितलौ=अग्निसंयोगात् यथा मृत्तिका रक्ततां गच्छति तद्वत्
रक्तवर्णयुक्ततलौ ब्रह्मघ्नौ=ब्राह्मणानां वधकर्तुः चरणौ भवतः, पीतौ=
पीतवर्णयुक्तौ चरणौ अगम्यारतौ=अगम्यायां गमनशीलस्य स्तः ॥ ५३ ॥

गेरू के समान रक्त वर्णवाले तलवों से युक्त पुरुष सर्वदा भयंकर मार्ग में चलने
वाला होता है और वह वंशविच्छेदकर्ता होता है । पकी हुई मिट्टी के समान रक्तवर्ण
तलवे वाले चरण ब्रह्महत्या कराते हैं, पीत (पीले) तलवे अगम्या स्त्री में गमन कराने
वालों के होते हैं ॥ ५३ ॥

उत्कटावध्वनिरतौ कषायौ कुलनाशिनौ ।

ब्रह्मघ्नौ दग्धमृद्वर्णावतिपीतावगम्यदौ ॥ ५४ ॥

यस्य पुरुषस्य चरणौ उत्कटौ=तीक्ष्णौ भयङ्करौ, अध्वनि=मार्गं रतौ=सर्वदा
शामनौशीली भवतः । यौ च कषायौ चरणौ तौ कुलनाशिनौ=कुलस्य

वंशस्य संहारकारिणी भवतः । दग्धमृद्वर्णो = चरणी ब्रह्मघ्नो = ब्राह्मणानो
 हिसको भवतः । पीतो = पीतवर्णयुक्तौ चरणी अगम्यदी = अगम्यायां गमन-
 शीलस्य भवतः ॥ ५४ ॥

उत्कट पैरवाला पुरुष अहर्निश मार्ग में ही चलता रहता है । अर्थात् प्रत्येक
 समय इस स्थान से उस स्थान के लिये चलता रहता है । कषाय वर्णवाले चरणों
 वाला पुरुष अपने कुल का विनाशक होता है । जली हुई मिट्टी के समान आभा-
 सम्पन्न पैर वाले पुरुष ब्राह्मण-वध करने वाले होते हैं ! पीले वर्ण के पैरों वाले पुरुष
 अगम्या स्त्री के साथ गमन (सम्भोग) में सर्वदा तत्पर रहते हैं ॥ ५४ ॥

जङ्घोरुजानूनां लक्षणानि

प्रविरलतनुरोमवृत्तजङ्घा द्विरदकरप्रतिभैर्वरोरुभिश्च ।

उपचितसमजानवश्च भूपा धनरहिताः श्वशृगालतुल्यजंघाः ॥ ५४ ॥

अथ पादलक्षणकथनोपर्यन्तं जङ्घा-ऊरु-जानूनां शुभाशुभलक्षणान्याह—
 प्रविरलानि = असम्पृक्तानि, तनूनि = सूक्ष्माणि रोमानि वृत्तः = वर्तुली येषां
 एवम्भूताभिः जंघाभिः, द्विरदानां = गजानां करानां शुण्डादण्डानां प्रतिमा =
 सादृश्यं येषु तैः वरोरुभिश्च = श्रेष्ठजङ्घाशालिभिः, उपचितसमजानवः =
 उपचितौ समौ जानू येषां ते एवं भूपाः = राजानः भवन्ति, नान्येषामीदृशी
 प्रशस्तगुणयुक्ता जंघा भवति । येषां श्वः = कुक्कुरः शृगालश्च तयोरिव जंघा
 भवन्ति ते धनरहिताः = धनघान्यरहिता (दरिद्राः) भवन्ति ॥ ५४क ॥

पादलक्षण-कथन के बाद अब जंघा, ऊरु एवं जानुओं के शुभाशुभ लक्षण कहते
 हैं—दूर-दूर और छोटे रोमों वाले, गले, हाथी की सूँड़ के समान जंघा वाले, श्रेष्ठ
 और दोनों समतुल्य जानु वाले राजा होते हैं ! कुत्ते और सियार (शृगाल) के समान
 (पतली, लम्बी) जंघा वाले पुरुष धन-घान्य से रहित होते हैं ॥ ५४क ॥

जङ्घयो रोमलक्षणम्

रोमैकैककूपके पार्थिवानां

द्वे द्वे ज्ञेये पण्डितश्रोत्रियाणाम् ।

त्र्याद्ये निःस्वा मानवा दुःखभाजः

केशाश्चैवं निन्दिताः पूजिताश्च ॥ ५५ ॥

सम्प्रति जङ्घायां रोमावलिलक्षणं कथ्यते—पार्थिवानाम् = राज्ञाम्,
 जङ्घारोमकूपे = एका एका रोमावली भवति । पण्डितानां = श्रोत्रियाणां, वेद-
 ज्ञानां = याज्ञिकादीनां च रोमकूपे द्वे द्वे रोमावली भवतः । परन्तु येषां

रोमकूपेषु बहवः रोमास्ते मानवा निर्धनाः तथा दुःखभागिनश्च भवन्ति ।
अनेनैव प्रकारेण शिरसि कूपेषु केशानामपि फलं ज्ञेयम् ॥ ५५ ॥

राजाओं के एक-एक रोम कूप में एक एक ही रोम होता है; पण्डितों के एक-
रोमकूप में दो-दो रोम होते हैं । परन्तु (एक ही रोमकूप में) तीन-तीन या इससे
अधिक रोम वाले पुरुष निर्धन एवं दुःखी होते हैं । यही बात शिर के रोमकूपों के
विषय में समझनी चाहिये ॥ ५५ ॥

तथा च समुद्रः—

एकरोमो भवेद् राजा द्विरोमश्च महायशाः ।

त्रिरोमो बहुरोमश्च नरो भाग्यविवर्जितः ॥ ५६ ॥

(यस्य चेद्) एकरोमकूपे एकरोमो भवेत् तर्हि राजा भवेद्, द्विरोमयुक्तः=
एककूपे द्विरोमवान् पुरुषो महायशाः=महान् यशस्वी भवति । एकरोमकूपे
त्रिरोमवान् बहुरोमवान् वा नरः=पुरुषः भाग्यविवर्जितः=भाग्यहीनः (दुःख-
भाग्) भवति ॥ ५६ ॥

इस बात का आचार्य समुद्र भी समर्थन करते हैं—जिसके रोमकूप में एक ही
रोम हो वह राजा होता है । एक रोमकूप में दो रोमों वाला पुरुष बहुत यश प्राप्त
करता है तथा तीन या बहुत रोमों वाला पुरुष भाग्यहीन होता है ॥ ५६ ॥

निर्मांसजानुन्म्रियते प्रवासे

सौभाग्यमल्पविकटैर्दरिद्राः ।

स्त्रीनिर्जिताश्चैव भवन्ति निम्नै

राज्यं समांसैश्च महद्भिरायुः ॥ ५७ ॥

निर्मांसजानुः=मांसरहितजंघः पुरुषः, प्रवासे=विदेशे, म्रियते=मृत्युं
गच्छति । अल्पः=लघुजानुभिः सौभाग्यं भुनक्ति । विकटैः=तीक्ष्णजानुभिः
युवता नरा दरिद्रा भवन्ति । निम्नैः जानुभिश्च युवताः स्त्रीभिर्जिता भवन्ति=
स्त्रीवशगा भवन्ति । समांसैः=मांसयुवतैः जानुभी राज्यं लभन्ते, महद्भिः=
बृहद्जानुभिश्च दीर्घजीविनो भवन्ति ॥ ५७ ॥

मांसरहित जानु वाले पुरुष यात्राकाल में (विदेश में) मरते हैं । छोटी जानु
वाले सौभाग्यशाली होते हैं । तीक्ष्ण, बड़ी (देखने में अशोभनीय) जानुवाले
दरिद्र होते हैं । निम्न (नीची) जानु वाले स्त्रियों के वश में रहते हैं । मांस से
भरी हुई जानु वाले राजा होते हैं और बड़ी जानुवाले दीर्घजीवी होते हैं ॥ ५७ ॥

तथा च समुद्रः—

निर्मासे जानुनी यस्य प्रवासे च्रियते तु सः ।

अल्पैर्भवति सौभाग्यं विकटैश्च दरिद्रता ॥ ५८ ॥

स्पष्टार्थः ॥ ५८ ॥

जिसकी जानु मांसरहित होती है वह पुरुष विदेश में मृत्यु पाता है । छोटी जानुवाला सौभाग्यशाली होता है । विकट (टेढ़ी-मेढ़ी) जानुवाला दरिद्र होता है ॥ ५८ ॥

स्त्रीजितः स्यात्तथा निम्नैर्मांसयुक्तेर्नराधिपः ।

प्रतिस्थूलैश्चिरं कालं जीवदेश्वर्यसंयुतः ॥ ५९ ॥

स्पष्टार्थः ॥ ५९ ॥

निम्न जानुओं वाला स्त्रीवशगामी होता है । मांसयुक्त जानुवाला राजा होता है । बड़ी मोटी जानु वाला ऐश्वर्ययुक्त होकर बहुत काल तक जीता है ॥ ५९ ॥

लिङ्गस्य लक्षणानि

लिङ्गेऽल्पे धनवानपत्यरहितः स्थूलेऽपि हीनो धनै-

र्मेढ्रे वामनते सुतार्थरहितो वक्रेऽन्यथा पुत्रवान् ।

दारिद्र्यं विनते त्वघोऽल्पतनयो लिङ्गे शिरासन्तते,

स्थूले ग्रन्थियुते सुखी मृदु करोत्यन्तं प्रमेहादिभिः ॥ ६० ॥

सम्प्रति लिङ्गस्य=शिश्नस्य (मूत्रेन्द्रियस्य) शुभाशुभलक्षणानि कथ्यन्ते—
अल्पे लिङ्गे=ह्रस्वे लिंगे सति मनुष्यो धनवान् भवति, किन्तु सः अपत्य-
रहितः=सन्ततिरहितो भवति । स्थूले लिंगे धनहीनो भवति । वामनते
मेढ्रे=लिंगे तथा वक्रे लिंगे सति सुतार्थरहितः=सुतै रहितो धनरहितश्च
भवति । अन्यथा=दक्षिणनते वक्रे सति पुत्रवान् भवति । अधो विनते तु=
अधोभागे विनतो लिङ्गो दारिद्र्यं करोति, शिरासन्तते सति=नाडीनां प्राचुर्येण
दृष्टिपथे आगते सति अल्पतनयः पुरुषो भवति । स्थूलग्रन्थियुते सति पुरुषः
सुखी भवति । मृदुग्रन्थियुते सति प्रमेहादिभिः=प्रमेहादिरोगेभ्यः अन्तं=
मृत्युम्, करोति ॥ ६० ॥

अत्र लिङ्ग (मूत्रेन्द्रिय) के शुभाशुभ लक्षण कहते हैं—छोटे लिङ्गवाला पुरुष धनी एवं सन्तानरहित होता है । मोटे लिंगवाला धनहीन होता है । जिसका लिङ्ग बाईं ओर को झुका हो और टेढ़ा हो वह पुत्र और धन से हीन होता है । दक्षिण को झुका हो तो पुत्रवान् होता है । नीचे की ओर झुका हो तो दरिद्र होता है । नाड़ियों (नसों) से युक्त लिङ्ग थोड़े पुत्र वाले का होता है । मोटी गांठ वाले

लिङ्ग वाला पुरुष सुखी होता है । कोमल गांठ वाले लिङ्ग वाला पुरुष प्रमेह आदि रोगों से मृत्यु को प्राप्त होता है ॥ ६० ॥

अत्रैवान्यलक्षणमाह—

कोशनिगूढंभूपा दीर्घेभग्नैश्च वित्तपरिहीनाः ।

ऋजुवृत्तलघुशिरालशिशनाश्च भवन्ति धनवन्तः ॥ ६१ ॥

अत्रैव = लिङ्गविषयकान्यन्यलक्षणानि कथ्यन्ते—(यस्य पुरुषस्य) कोशाः= अण्डकोशाः, मांसं=निगूढा भवन्ति स राजा भवति । दीर्घैः=लम्बायमानैः भग्नैश्च लिङ्गैः पुरुषाः वित्तपरिहीनाः=घनेन रहिता भवन्ति । ऋजवः=सरलाः, वृत्ताः=वर्तुलाः, लघुशिरालाः=सूक्ष्मशिरायुक्ताः येषां शिशना भवन्ति एतादृशाः पुरुषा धनवन्तो भवन्ति ॥ ६१ ॥

जिनके लिङ्ग अण्डकोश के मांस में निगूढ (छिपे) होते हैं वे राजा होते हैं । लम्बे और भग्न हों तो वे धनहीन होते हैं । सरल, गोल और सूक्ष्म नाड़ियों से युक्त शिशन वाले पुरुष धनी होते हैं ॥ ६१ ॥

तथा च समुद्रः—

दक्षिणावर्तलिङ्गो यः स भवेत् पुत्रवान् नरः ।

वामावर्तं तथा कन्याः सुबह्वचः सम्भवन्ति च ॥ ६२ ॥

यो नरः=यो हि पुरुषः, दक्षिणावर्तलिङ्गः=दक्षिणावर्तशिशनः सः=पुरुषः पुत्रवान्=पुत्रयुक्तो भवेत् । तथा वामावर्तं=वामावर्तलिङ्गे सति पुरुषस्य सुबह्वचः शोभनगुणयुक्ताः कन्याः सम्भवन्ति=उत्पद्यन्ते ॥ ६२ ॥

आचार्य समुद्र कहते हैं—कि जो मनुष्य दक्षिणावर्त लिङ्गवाला होता है, वह पुत्रवान् होता है । और जो मनुष्य वामावर्त लिङ्गवाला होता है उसके सुन्दर गुणवाली बहुत सी कन्याएँ होती हैं ॥ ६२ ॥

स्थूलैः शिरालैः कठिनैर्नरा दारिद्र्यभाजनाः ।

ऋजुभिर्वर्तुलैर्लिङ्गैः पुरुषाः सुखभागिनः ॥ ६३ ॥

स्थूलैः=स्थूलकायैः, शिरालैः=शिरायुक्तैः, कठिनैः=कठोरैः, लिङ्गैः नराः=पुरुषाः, दारिद्र्यभाजनाः दारिद्र्यस्य पात्राणि=निर्धनाः (भवन्ति) । ऋजुभिः=सरलैः, वर्तुलैः लिङ्गैः=शिशनैश्च युक्ताः पुरुषाः=नराः, सुखभागिनः=सर्वसुखयुक्ताः (भवन्ति) ॥ ६३ ॥

मोटी नाड़ियों से युक्त और कठिन लिङ्गवाले पुरुष दरिद्र होते हैं । तथा सरल—(सीधे) और गोल लिङ्ग वाले पुरुष समस्त सुख भोगने वाले होते हैं ॥ ६३ ॥

यस्य पादोपविष्टस्य भूमि स्पृशति मेहनम् ।

भोगवान् स तु विज्ञेयो नरो दारिद्र्यभाजनाः ॥ ६४ ॥

यस्य=पुरुषस्य पादोपविष्टस्य=चरणयोरुपरि भारं दत्वोपविष्टस्य मेहनम्=लिंगं भूमिं=पृथ्वीं स्पृशति=पृथिव्याः स्पर्शं करोति, स तु=एतादृशः पुरुषः, भोगवान्=भोगेषु अतीव संलग्नो भवति इति विज्ञेयम् । तथा स नरः दारिद्र्यभाजनः=स पुरुषो दरिद्रतां भजते ॥ ६४ ॥

जिस पुरुष का लिङ्ग पैरों पर बैठने से पृथ्वी को छूता हो तो वह पुरुष बहुत अधिक भोगी (कामुक) और दरिद्र होता है ॥ ६४ ॥

भूमौ पादोपविष्टस्य यस्य स्पृशति मेहनम् ।

भोगवान् स तु विज्ञेयस्तथा तुरगमेहनः ॥ ६५ ॥

यस्य=पुरुषस्य पादोपविष्टस्य=चरणयोरुपरि भारं दत्वोपविष्टस्य, मेहनम्=लिंगं भूमौ स्पृशति तथा यो हि तुरगमेहनः=अश्वलिङ्गोपमलिङ्गः, स पुरुषः भोगवान्=अतीव भोगे संलग्नो विज्ञेयः ॥ ६५ ॥

पैरों के बल बैठने पर जिस पुरुष का लिङ्ग पृथ्वी को छूता हो और घोड़े के समान लम्बा लिङ्ग हो ऐसे पुरुष बहुत बड़े भोगी होते हैं । अर्थात् अत्यधिक कामी होते हैं ॥ ६५ ॥

स्थूलग्रन्थियुते लिङ्गे नरोऽतिसुखभागभवेत् ।

लिङ्गेन मृदुना मर्त्यो म्रियते कृच्छ्रपीडितः ॥ ६६ ॥

स्थूलग्रन्थियुते=स्थूलकायग्रन्थियुते लिंगे=शिश्ने (सति) नरः=पुरुषः सुखभाग्=समस्तसुखवान् भवेत् । मृदुना=कोमलेन ग्रन्थियुतेन लिंगेन मर्त्यः=पुरुषः, कृच्छ्रपीडितः=मूत्रकृच्छ्रादिरोगेण पीडितः सन् म्रियते=मृत्युं गच्छति ॥ ६६ ॥

स्थूल ग्रन्थि (मोटी गाँठ) से युक्त लिङ्गवाले पुरुष समस्त भोगों के भोगने वाले होते हैं । और कोमल ग्रन्थियुक्त लिङ्ग वाले पुरुष मूत्रकृच्छ्र आदि लिङ्गव्याधियों से पीड़ित रहते हैं तथा इन्ही रोगों के कारण मृत्यु को प्राप्त होते हैं ॥ ६६ ॥

वृषणलक्षणम्

जले मृत्युरेकवृषणो विषमैः स्त्रीचञ्चलः ।

समैः क्षितिपः ह्रस्वायुश्चोद्बद्धैः प्रलम्बवृषणस्य शतमायुः ॥ ६७ ॥

लिङ्गलक्षणकथनानन्तरं सम्प्रति वृषणस्य लक्षणानि उच्यन्ते—

यस्य पुरुषस्य एकं वृषणं वर्तते तस्य जले=जलमध्ये मृत्युः भवति । विषमैः=यस्य उभयोः वृषणयोः वैषम्यं वर्तते सः स्त्रीषु चञ्चलः=कामिनीषु चपलो भवति । समैः वृषणयुक्तैः क्षितिपः पृथ्वीपतिः भवति । उद्बद्धैः=शिराभिः आवद्धैः वृषणैः, ह्रस्वायुः=अल्पायुः भवति । प्रलम्बवृषणस्य=लम्बायमानवृषणयुक्तस्य पुरुषस्य शतमायुः=शतवर्षपर्यन्तम् आयुः भवति, अर्थात् दीर्घायु-भवति ॥ ६७ ॥

एक अण्डकोश वाले पुरुष की जल में मृत्यु होती है । विषम (छोटे-बड़े) अण्डकोशों वाला स्त्रियों में चंचल होता है । समान अण्डकोशों वाला राजा होता है । नसों (नाड़ियों) से आवद्ध अण्डकोश वाला अल्पायु होता है । लम्बे अण्डकोशों वाला सौ वर्ष तक जीने वाला होता है ॥ ६७ ॥

तथा च समुद्रः--

एकाण्डो जलमृत्युः स्याद्विषमे स्त्रीषु चञ्चलाः ।

समाण्डो नरनाथश्च संलग्नैरल्पजीवनः ॥ ६८ ॥

उक्तं श्लोकार्थमेव समर्थयति आचार्य समुद्रः—एकाण्ड इति ।

एकाण्डः=एकः अण्डकोशो यस्य स एकाण्डः पुरुषः, जलमृत्युः=जले मृत्युः यस्य एवम्भूतो भवेत् । विषमे=एके ह्रस्वे अपरे च लम्बायमाने शिशने पुरुषः स्त्रीषु=नारीषु चञ्चलः=चपलो भवति (स्त्रीणां मध्ये निर्लज्जो भूत्वा व्यवहरीतीत्यर्थः) । समाण्डः=यस्य उभावपि अण्डकोशौ समौ एतादृशः पुरुषः, नरनाथः=नराणां पुरुषाणां नाथः=राजा भवति । संलग्नैः=सम्पृक्ताण्डकोषैः पुरुषः अल्पजीवनः=स्वल्पजीवनयुक्तो भवति ॥ ६८ ॥

पूर्व श्लोक द्वारा वर्णित विषय को पुष्ट करते हुये आचार्य समुद्र कहते हैं—जिस पुरुष को एक ही अण्डकोश होता है वह पुरुष जल में डूबकर मृत्यु प्राप्त करता है । विषम अण्डों वाले पुरुष स्त्रियों में चपल (कामुक) होते हैं । समान अण्डकोश वाला पुरुष राजा होता है । एक साथ संलग्न अण्डों वाला पुरुष अल्पजीवी होता है ॥ ६८ ॥

प्रलम्बाण्डप्रमाणं तु शतं जीवति मानवः ॥

प्रलम्बाण्डप्रमाणं (प्रलम्बमण्डस्य प्रमाणं यस्य सः) =लम्बायमानः अण्डकोशो यस्य मानवस्य स मानवः शतम् =शतवर्षपर्यन्तं जीवति =जीवनं धारयति ॥

लम्बे अण्डकोशों वाला पुरुष सौ वर्षों तक जीता है ॥

मणि-मूत्र-लक्षणानि

रक्तं राट्ठा मणिभिर्निद्रव्याः पाण्डुरैश्च मलिनैश्च ।

सुखिनः सशब्दमूत्रा निःस्वा निःशब्दमूत्रधाराश्च ॥ ६९ ॥

सम्प्रति-मणि-मूत्रयोः लक्षणानि उच्यन्ते—रक्तैः=रक्तवर्णैः=मणिभिः=शिशनस्य अग्रभागे पुरुषाः आट्ठाः=घनयुक्ता भवन्ति । पाण्डुरैः=पाण्डुरवर्णैः मलिनैश्च मणिभिः निर्द्रव्याः=द्रव्यरहिता भवन्ति । सशब्दमूत्राः=शब्देन सहितं मूत्रं येषां ते सुखिनः=सुखेन युक्ता भवन्ति । येषां=निःशब्दमूत्रधारा=शब्दरहिता मूत्रधारा ते पुरुषा निःस्वाः=घनरहिता भवन्ति ॥ ६९ ॥

अब आचार्य मणि एवं मूत्र के लक्षण बताते हैं—लाल मणि (शिशन के अग्रभाग) वाले पुरुष धनी होते हैं । पाण्डुर और मलिन मणिवाले निर्धन होते हैं । शब्द से युक्त मूत्रधारा वाले सुखी होते हैं । जिनकी मूत्रधारा में शब्द नहीं होता वे निर्धन होते हैं ॥ ६९ ॥

द्वि-त्रि-चतुर्धाराभिः प्रदक्षिणावर्तवलितामूत्राभिः ।

पृथिवीपतयो ज्ञेया विकीर्णमूत्राश्च धनहीनाः ॥ ७० ॥

(येषां मूत्रं) द्वि-त्रि-चतुर्धाराभिः तथा प्रदक्षिणावर्तचलितमूत्राभिः (भूमौ पतति, ते) पृथिवीपतयः = राजानो ज्ञेयाः । विकीर्णमूत्राः = प्रस्फुटित-धारायुक्ता ये पुरुषाः ते धनहीनाः = धनविरहिता भवन्ति ॥ ७० ॥

जिनका मूत्र दो, तीन या चार धारा में दक्षिणावर्त होकर गिरता हो वे राजा होते हैं । और जिनका मूत्र विकीर्ण प्रस्फुटित धारा के रूप में गिरता हो वे निर्धन होते हैं ॥ ७० ॥

एकैव मूत्रधारा वलिता रूपप्रधानसुतदात्री ।

स्निग्धोन्नतसप्तमणयो धन-वनिता-रत्नभोक्तारः ॥ ७१ ॥

एका एव वलिता = वेगयुक्ता मूत्रस्य धारा रूपयुक्तं पुत्रं प्रददाति । येषां स्निग्धाः = चिककणाः उन्नतसमाश्च मणयः = शिशनस्य अग्रभागा भवन्ति । ते पुरुषा धनस्य, वनितायाः, रत्नानां च भोक्तारो भवन्ति ॥ ७१ ॥

एक ही वेगयुक्त मूत्र की धारा रूपवान् पुत्र को देती है । जिनकी स्निग्ध = चिकनी ऊँची और समान मणि होती है वे धनधान्य, स्त्री और रत्नों को भोगने वाले होते हैं ॥ ७१ ॥

मणिभिश्च मध्यनिम्नैः कन्यापितरो भवन्ति निःस्वाश्च ।

बहुपशुभाजो मध्योन्नतेश्च नात्युल्बणैर्धनिनः ॥ ७२ ॥

मध्यनिम्नैः = मणोः मध्यभागे निम्नै सति पुरुषाः कन्यानां = बालिकानाम् पितरो भवन्ति । तेषां पुत्ररत्नं न जायते । तथा ते निःस्वाश्च = निर्धनाश्च भवन्ति । मणोर्मध्यभागेन उन्नतौ च सत्यां पुरुषाः बहुपशुभिः = बहुगो-महिष्यादिभिर्युक्ता भवन्ति । स एव मध्यभागे यदि अत्युल्बणो नास्ति (अवलोकने भयानको नास्ति) तर्हि स धनी भवति ॥ ७२ ॥

यदि किसी पुरुष की मणि का मध्यभाग नीचा हो तो वह पुरुष कन्याओं का पिता एवं निर्धन होता है । उसे पुत्र नहीं होता । यदि मणि का मध्यभाग उन्नत हो तो वह गौ-भैंस आदि पशुओं का सुख भोगने वाला पुरुष होता है । यदि मध्यभाग उन्नत हो किन्तु भयंकर न हो तो वह धनी भी होता है ॥ ७२ ॥

तथा च—

रत्नाकृतिर्मणिर्यस्य समे मध्ये विराजिते ।

पार्थिवः स तु विज्ञेयः समुद्रवचनं यथा ॥ ७३ ॥

समुद्रस्य वचनं यथा=अनेन प्रकारेण, तथा च इति । यस्य पुरुषस्य मणिः=शिशनस्य अग्रिमो भागः, रत्नाकृतिः=रत्नानामिव आकृतिर्यस्य स एतादृक्=मध्यभागस्य शोभेव विराजते तथा मध्यभागे समे सति पुरुषः पार्थिवः=राजा, विज्ञेयः=ज्ञातव्यः ॥ ७३ ॥

आचार्य समुद्र का कथन है कि—जिस पुरुष की मणि छह रत्नों के समान मध्य-भाग में सम हो और शोभायुक्त हो वह राजा होता है ॥ ७३ ॥

सुवर्णरजतप्रख्यैः मणिमुक्तासमप्रभैः ।

प्रवालसदृशैः स्निग्धैर्मणिभिः पार्थिवो भवेत् ॥ ७४ ॥

यस्य पुरुषस्य-सुवर्ण-रजतमणि-मुक्तादीनां या प्रभा तादृशप्रभाशीलैः तथा प्रवालसदृशः=प्रवालः (मूंगा इति हिन्दीभाषायाम्) इव स्निग्धैः=चिक्कणैः मणिभिः=शिशनस्य अग्रिमभागैः, नरः पार्थिवः=राजा भवेत्=राजा स्यात् ॥ ७४ ॥

जिस पुरुष की मणि (शिशन का अग्रभाग) सुवर्ण, चाँदी, माणिक और मोती की शोभा के समान सुशोभित हो तथा मूंगे के समान स्निग्ध (चिक्कण) हो तो वह पुरुष राजा होता है ॥ ७४ ॥

पाण्डुरैर्मलिनैः रूक्षैः श्यावैरल्पैश्च निर्धनः ।

मूत्रधारा पतेद् देहाद् दक्षिणावलिता यदि ॥ ७५ ॥

पार्थिवः स तु विज्ञेयः समुद्रवचनं यथा ॥ ७६ ॥

पाण्डुरैः=पीतवर्णयुक्तैः मलिनैः, रूक्षैः=शुष्कैः श्यावैः=कृष्णैः, अल्पैः=ह्रस्वैः मणिभिः, नराः निर्धनाः=धनरहिताश्च भवन्ति । यस्य देहात्=शरीरात् (शिशनात्) दक्षिणावलिता=दक्षिणावर्ता मूत्रधारा=मूत्रस्य धारा पतेत्=निःसरति, स पुरुषः, तु=निश्चयेन, पार्थिवः=भूपतिः, विज्ञेयः=ज्ञातव्यः । अनेन प्रकारेण समुद्राचार्यस्य वचनानि सन्ति ॥ ७६ ॥

जिसकी मणि कुछ पीले रंग से युक्त, मलिन, रूखी और छोटी हो वह निर्धन होता है । जिसके शिशन से दक्षिण की ओर घूमि हुई मूत्र की धारा पृथ्वी पर गिरती हो तो वह राजा होता है—ऐसा समुद्राचार्य का मत है ॥ ७५-७६ ॥

द्विधारं च पतेन्मूत्रं स्निग्धं शब्दविवर्जितम् ।

भोगवान् स तु विज्ञेयो गवाहचो नात्र संशयः ॥ ७७ ॥

यस्य पुरुषस्य मूत्रम् द्विधारम्=धाराद्वये विभक्तं पतेत्, किन्तु स्निग्धम्=स्नेहिलं स्यात्, न तु शब्दविवर्जितम्=न तु शब्दयुक्तं च वर्तते, स पुरुषः

भोगवान्=भोग्यपदार्थयुक्तो भवति । तथा गवाढ्यः=गोभिः पशुभिः (धनी) भवति । अत्र=अस्मिन् विषये न संशयः=न संदेहः ॥ ७७ ॥

जिस पुरुष का मूत्र दो धाराओं में पृथ्वी पर गिरता है और स्निग्ध तथा शब्द-रहित होता है, वह पुरुष भोग्य पदार्थों से युक्त एवं बहुत गौओं से युक्त होता है— इसमें कोई संशय नहीं है ॥ ७७ ॥

बहुधारे तथा रूक्षे सशब्दे पुरुषाधमः ॥ ७७ क ॥

यस्य पुरुषस्य मूत्रं बहुधारं रूक्षं सशब्दं पतति स पुरुषः अधमः=नीचो भवति (नीचकर्मरतो भवति) ॥ ७७ क ॥

जिस पुरुष का मूत्र बहुत धाराओं से युक्त, रूक्ष तथा शब्द से युक्त पृथ्वी पर गिरता हो वह पुरुष नीच कर्मकारी होता है ॥ ७७ क ॥

वस्ति-शुक्र-मैथुननां लक्षणानि

परिशुष्कवस्तिशीर्षेर्धनरहिता दुर्भगाश्च विज्ञेयाः ।

कुसुम-समगन्धशुक्रा विज्ञातव्या महीपालाः ॥ ७८ ॥

येषां परिशुष्कवस्तिशीर्षेः=वस्तिः नाभिप्रदेशात् चतुरंगुलमात्रः अधो-भागस्थः प्रदेशः, यदि=चेत् सर्वथा शुष्को वर्तते तथा शिरायुक्तो वर्तते तर्हि ते पुरुषाः धनरहिताः दुर्भगाश्च=भाग्यहीनाश्च विज्ञेयाः=ज्ञातव्याः । कुसुमम्=पुष्पम् इव गन्धो यस्य एतादृशम् शुक्रम्=वीर्यम् येषां ते पुरुषाः महीपालाः=महीं=पृथ्वीं पालयन्तीति महीपालाः=राजानः, विज्ञेयाः=ज्ञातव्याः ॥ ७८ ॥

नाभि से चार अंगुल नीचे के स्थान को वस्ति कहते हैं । वह वस्ति प्रदेश जिनके शुष्क एवं नडियों से युक्त होता है वे धनरहित और भाग्यहीन पुरुष होते हैं । पुष्पों की गन्ध से युक्त वीर्य वाले पुरुष राजा होते हैं ॥ ७८ ॥

मधुगन्धे बहुवित्ता मत्स्यगन्धे बहून्यपत्यानि ।

तनुशुक्रः स्त्रीजनको मांसगन्धो महाभोगी ॥ ७९ ॥

मधुः=पुष्पाणां रसः तद्वत् गन्धो यस्य स एवम्भूते वीर्ये बहुवित्ताः=बहुधनयुक्ताः पुरुषा भवन्ति । मत्स्यगन्धे=मत्स्योपगन्धयुक्ते वीर्ये सति बहूनि अपत्यानि जायन्ते=बहुसन्तानयुक्तो नरो भवति । तनुशुक्रः=तनुकृशं शुक्रं=वीर्यं यस्य स स्त्रीजनकः=कन्याजनको भवति । मांसगन्धो=मांस इव गन्धवान् वीर्ययुक्तः पुरुषो महाभोगी=महाभोगेषु प्रसक्तो भवति ॥ ७९ ॥

शहद के समान गन्ध युक्त वीर्यवाला पुरुष धनी, मछली के समान गन्ध युक्त

वीर्यवाला बहुत सन्तानों से युक्त होता है । थोड़े वीर्य वाला अनेकों कन्याओं का पिता होता है । मांस के समान गन्ध से युक्त वीर्यवाला महान् भोगी होता है ॥७६॥

मदिरागन्धे यज्वा क्षारसगन्धे च रेतसि दरिद्रः ।

शीघ्रं मैथुनगामी दीर्घायुरतोऽन्यथाऽल्पायुः ॥ ८० ॥

मदिरा=मादकपदार्थ इव गन्धो यस्य तस्मिन् वीर्ये पुरुषः यज्वा=यज्ञ-कर्ता भवति । क्षारसगन्धे=क्षारोपमगन्धयुक्ते रेतसि=वीर्ये सति पुरुषो दरिद्रः=निर्धनो भवति । शीघ्रं मैथुनगामी=मैथुनसमये यस्य झटिति एव चरमोत्कर्षेण =शीघ्रपतनं भवति स दीर्घायुर्भवति । अतोऽन्यथा=बहुकाल-पर्यन्तं कर्मणि समर्थः=विलम्बेन क्षरति स पुरुषोऽल्पायुर्भवति ॥ ८० ॥

घनिकों का वीर्य मदिरा (शराब) की गन्ध के समान गन्धवाला होता है । क्षार के समान गन्धवाले वीर्य से युक्त दरिद्र होते हैं । और बहुत देर तक मैथुन करने वाले पुरुष अल्पायु होते हैं ॥ ८० ॥

तथा च—

विस्तीर्णमांसला स्निग्धा वस्तिः पुंसां प्रशस्यते ।

निर्भास-कर्कशा रूक्षा दुःख-दारिद्र्यदा स्मृता ॥ ८१ ॥

तथा च विस्तीर्णमांसला=स्निग्धा=चिककणा वस्तिः, पुंसां=पुरुषाणां प्रशस्यते=श्रेष्ठपुरुषाणां एतादृशी वस्तिः भवति । मांसरहिताः कर्कशा=काठिन्ययुक्ता, रूक्षा = वस्तिः दुःखस्य दारिद्र्यस्य प्रदात्री स्मृता=कथिता ॥८१॥

और भी—श्रेष्ठ पुरुषों की वस्ति विस्तीर्ण मांस से युक्त तथा स्निग्ध=चिकनी होती है और मांसरहित कठोर एवं रूक्ष (रूखी) वस्ति दुःखों और दरिद्रता को प्रदान करने वाली होती है ॥ ८१ ॥

गोमायुसदृशा यस्य खरोष्ट्रमहिषस्य च ।

स भवेद् दुःखितो नित्यं धनहीनश्च मानवः ॥ ८२ ॥

(यस्य) गोमायुः=शिवा सदृशा वस्तिः, खरस्य उष्ट्रस्य, महिषस्य इव वस्तिः भवति स मानवः=पुरुषः नित्यं सर्वदा दुःखितः=विविधकष्टान् अनुभवति, तथा धनहीनश्च=धनेन रहितश्च भवति ॥ ८२ ॥

सियार, गद्दा, ऊँट और भैंसों के समान वस्ति वाला पुरुष सर्वदा दुःखों को भोगने वाला और धन से हीन होता है ॥ ८२ ॥

तथा च—

पुष्पगन्धो भवेद् राजा बहुस्वो मधुगन्धितः ।

मत्स्यगन्धः पुत्रवान् स्यात् स्त्रीप्रजस्तनुरेतसः ॥ ८३ ॥

तथा च=पुनः कथयति, पुष्प इव गन्धवान् वीर्ययुक्तो राजा भवेत्, मधु-
गन्धितो बहुस्वः बहुधनयुक्तो भवति । मत्स्यगन्धः पुरुषः पुत्रवान्=पुत्रयुक्तो
भवति । तनुरेतसः=क्षीणवीर्ययुक्तस्य (स्वल्पवीर्ययुक्तस्य) पुरुषस्य कन्या
उत्पद्यते । अनेनास्य पुत्राभावो द्योतते ॥ ८३ ॥

और भी कहते हैं--जिसके वीर्य में पुष्पों की गन्ध हो वह राजा होता है । मधु
(शहद) की गन्धवाला बहुत धनी होता है । जिसका वीर्य मछली की गन्धवाला
होता है और अल्पवीर्यवाला कन्या-सन्तति वाला होता है ॥ ८३ ॥

मांसगन्धो महाभोगी याज्ञिको मदिरासमः ।

गन्धो येषां क्षारसमस्ते निःस्वा मनुजाः स्मृताः ॥ ८४ ॥

मांसवत् गन्धो यस्य स महाभोगी भवति । मदिरासमगन्धवीर्यो याज्ञिकः=
यज्ञादीनां कर्ता भवति । येषाम्=पुरुषाणां वीर्ये क्षारसमः=क्षार इव गन्धस्ते
मनुजाः=पुरुषाः निःस्वाः=घनरहिताः स्मृताः=कथिताः ॥ ८४ ॥

मांस के समान गन्ध वाले पुरुष महाभोगी होते हैं । मदिरा के समान गन्धयुक्त
वीर्यवाले यज्ञकर्ता होते हैं । क्षार के समान गन्धयुक्त वीर्यवाले पुरुष निर्धन
होते हैं ॥ ८४ ॥

चिरमैथुनगामी यः स ह्रस्वायुर्भवेन्नरः ॥ ८४क ॥

चिरमैथुनगामी यः=यः चिरकालपर्यन्तं मैथुने प्रवृत्तो भवति सः नरः=
पुरुषः ह्रस्वायुः=अल्पायुः भवेत् । (सम्भोगे विलम्बेन रेतः स्खलित भवति
यस्य सोऽल्पायुः भवतीति तात्पर्यम्) ॥ ८४ क ॥

अधिक देर तक मैथुन करने वाला पुरुष थोड़ी आयु वाला होता है ॥ ८४क ॥

स्फिग्-लक्षणम्

निःस्वोऽतिस्थूलस्फिक् समांसलस्फिक् सुखान्वितो भवति ।

व्याघ्रान्तोऽर्धस्फिक् मण्डूकवन्नराधिपतिर्भवति ॥ ८५ ॥

अतिस्थूलस्फिक्=अत्यन्तं बृहत् कटिप्रोथः स्थूलस्फिग्वान् पुरुषः=
निःस्वः=घनरहितो भवति । समांसलस्फिक्=मांसयुक्तस्फिग्वान्, सुखान्वितः=
सुखेन युक्तो भवति । अर्धस्फिग्वान् पुरुषो व्याघ्रेण अन्तो यस्य एवम्भूतो
भवति । मण्डूकवत् स्फिग्वान् नराधिपः=राजा भवति ॥ ८५ ॥

अत्यन्त स्थूल (मोटे) स्फिग् (कूल्हे) वाला निर्धन होता है । मांस से युक्त
स्फिग्वाला समस्त सुखों से युक्त होता है । अर्धस्फिग् वाला पुरुष व्याघ्र से मृत्यु
पाता है । मण्डूक (मेढक) के समान स्फिग् वाला राजा होता है ॥ ८५ ॥

तथा च समुद्रः—

अतिस्थूलौ स्फिचौ यस्य निर्धनः स भवेन्नरः ।

समांसलस्फिक् सुखितो मण्डूकस्फिङ् नराधिपः ॥ ८६ ॥

भावार्थः स्पष्ट एव । (पूर्वश्लोके व्याख्या जाता) ॥ ८६ ॥

इस श्लोक की भाषा सरल (पूर्वश्लोक की तरह) ही है । अतः विशेष व्याख्या नहीं की जा रही है ॥ ८६ ॥

अर्धस्फिङ् नरो यस्तु व्याघ्रान्तः स तु कीर्तितः ॥ ८७ ॥

यस्तु=यो हि पुरुषः, अर्धस्फिङ्=अर्धस्फिङ्गुक्तः अर्थात् अपूर्ण-
विकसितस्फिङ्गु यस्य स नरः व्याघ्रान्तः=व्याघ्रेण अन्तः=अवसानं यस्य सः
(व्याघ्रद्वारा मृत्युं गच्छति), आचार्यैः कीर्तितः=कथितः ॥ ८७ ॥

जो पुरुष अर्धस्फिङ्गु वाला होता है उसकी मृत्यु व्याघ्र द्वारा होती है—ऐसा
आचार्य का मत है ॥ ८७ ॥

कटि-जठर-लक्षणम्

सिंहकटिर्मनुजेन्द्रः कपिकरभकटिर्धनैः परित्यक्तः ।

समजठरो भोगयुतो घट-पिठरनिभोदरो निःस्वः ॥ ८८ ॥

सिंहकटिः=सिंह इव कटिः यस्य सः (कुशकटिः), मनुजेन्द्रः=मानवा-
नामधिपः=राजा भवति । कपिकरभकटिः=कपिः=वानरः, करभः=उष्ट्रस्तद्वत्
कटियुक्तः पुरुषः, धनैः परित्यक्तः=निर्धनो भवति । समजठरः=समानोदर-
युक्तः पुरुषः, भोगयुतः=भोग्यपदार्थेन युक्तो भवति । घटपिठरनिभोदरः=घट-
पिठरनिभः=पिठरः=धान्यरक्षार्थं पात्रविशेषः, घटेन पिठरेण च निभं=तुल्यम्
उदरं यस्य सः पुरुषः निःस्वः=धनरहितो भवति ॥ ८८ ॥

सिंह के समान कुश (पतली) कटि (कमर) वाले राजा होते हैं । बन्दर और
ऊँट के समान कटि वाले निर्धन होते हैं । समान उदर (पेट) वाले पुरुष भोग्य-
पदार्थों से युक्त होते हैं । घड़े और पिठर (मिट्टी का बड़ा बर्तन जिसे कोठला
कहते हैं) के समान पेट वाले निर्धन होते हैं ॥ ८८ ॥

तथा च—

सिंहतुल्या कटिर्यस्य स नरेन्द्रो न संशयः ।

श्व-शृङ्गाल-खरोष्ट्रैश्च तुल्या यस्य स निर्धनः ॥ ८९ ॥

यस्य पुरुषस्य कटिः=कटिप्रदेशः, सिंहतुल्या=केसरीव सूक्ष्मा (कुशा)
कटिः भवति स पुरुषो नरेन्द्रः=नराणामिन्द्र इव विभाति=राजा भवति ।

अस्मिन् विषये न संशयः—संशयस्य स्थानं नास्ति । श्वः=कुक्कुरः, शृगालः—
शिवा, खरः=गर्दभः उष्ट्रः एतैस्तुल्या कटिः यस्य स पुरुषः निर्धनः=धनरहिता
भवति ॥ ८६ ॥

जिस पुरुष की कटि (कमर) सिंह के समान कृश अर्थात् पतली होती है
वह राजा होता है—इसमें सन्देह नहीं । और जिसकी कमर कुत्ते, सियार, गदहे या
ऊँट के समान होती है वह निर्धन होता है ॥ ८९ ॥

समोदरा भोग्युता विषमा निर्धनाः स्मृताः ॥ ९० ॥

समोदराः=समानोदरयुक्ताः पुरुषाः, भोग्युताः=भोग्यपदार्थेन सम्पन्नाः
(भवन्ति) । विषमाः=चक्रोदरयुक्ताः पुरुषा निर्धनाः=धनरहिताः, स्मृताः=
कथिताः (शास्त्रकारैरिति शेषः) ॥ ९० ॥

समान उदर (पेट) वाले पुरुष समस्त भोग्य पदार्थों से युक्त होते हैं ।
विषम = टेढ़े पेट वाले निर्धन होते हैं ॥ ९० ॥

पार्श्व-कुक्षि-उदरलक्षणानि

अविकलपार्श्व धनिनो निम्नैर्वक्रैश्च भोगसन्त्यक्ताः ।

समकुक्षाश्च भोगाढ्या निम्नैश्च भोगसन्त्यक्ताः ॥ ९१ ॥

अथ = कटि-जठरयोः वर्णनान्तरं पार्श्वकुक्ष्युदराणाम् = कटेः उपरि
चतुरङ्गुलो भागः पार्श्वशब्दवाच्यः, कुक्षिः=बाह्योरधोभागः कुक्षिः, उदरम्
च तेषां लक्षणानि कथ्यन्ते—

अविकलः=समानरूपेण पार्श्वो येषां ते नराः धनिनः=धनयुक्ता
भवन्ति । निम्नैः=समानाभावयुक्तैः वक्रैश्च पार्श्वैः भोगसन्त्यक्ताः=
भोगादिभी रहिता भवन्ति । समकुक्षाः=समानकुक्ष्युक्ता नरा भोगाढ्याः=
भोग्यपदार्थेन आढ्याः=सम्पन्नाः भवन्ति । निम्नैः कुक्षैः, भोगसन्त्यक्ताः=
भोगरहिता निर्धना भवन्ति ॥ ९१ ॥

अब कटि और जठर के बाद पार्श्व^१ कुक्षि और उदर के लक्षण कहते हैं—
जिसके दोनों पार्श्व भाग समान होते हैं वह धनी होता है । निम्न और वक्र-
टेढ़े पार्श्व वाला व्यक्ति भोगरहित होता है । समान पार्श्व वाला भोग्यपदार्थों से
युक्त होता है ॥ ९१ ॥

उन्नतकुक्षाः क्षितिपाः कुटिलाः स्युर्मानवाः ।

विषमकुक्षाः सर्पोदरा दरिद्रा भवन्ति बह्वाशिनश्च ॥ ९२ ॥

१. कमर (कटि) के उपरितन चार अंगुल के भाग को 'पार्श्व' कहते हैं ।

उन्नतकुक्षाः नराः क्षितिपाः=राजानो भवन्ति । विषमकुक्षाः=असमान-
कुक्षयुक्ताः नराः कुटिलाः स्युः=भवेयुः । सर्पोदराः=सर्पवत् उदरयुक्ता नराः
दरिद्राः=लक्ष्मीरहिताः, वह्वाक्षिनश्च=अधिकभोजनकर्तारश्च भवन्ति ॥

उन्नत कुक्षि (कौंख) वाले राजा होते हैं, विषम कुक्षि वाले कुटिल होते हैं,
सर्प के समान कुक्षि वाले पुरुष दरिद्र एवं बहुत अधिक भोजन करने वाले
होते हैं ॥ ६२ ॥

तथा च समुद्रः—

पार्श्वैः समांसोपचितैर्धनिनो मानवाः स्मृताः ।

निम्नैर्वक्रैश्च विषमैर्नरा भोगविर्वजिताः ॥ ६३ ॥

समांसोपचितैः=मांसेन युक्तैः पार्श्वैः मानवाः=नराः धनिनः स्मृताः=
कथिताः । निम्नैः वक्रैः=विषमैः पार्श्वयुक्तैर्नरा भोगविर्वजिताः कथिताः ॥

जिसके पार्श्वभाग मांस से उन्नत हों तो वह धनी होता है, परन्तु निम्न, टेढ़े
और विषम पार्श्व वाले मानव भोगरहित होते हैं ॥ ६३ ॥

नृपाश्चोन्नतकुक्षाः स्पृविषमाभिर्दुराशयाः ।

सर्पोदरा नता निःस्वाः स्मृता वट्ट्वाशिनस्तथा ॥ ६४ ॥

स्पष्टार्थाः ॥ ९४ ॥

उन्नत कौंख वाले राजा होते हैं । विषम कुक्षि (कौंख) वाले दुष्ट होते हैं
और सर्प के पेट के समान नीची कौंख वाले निर्धन और अधिक भोजन करने वाले
होते हैं ॥ ९४ ॥

नाभिलक्षणम्

परिमण्डलोन्नताभिर्विस्तीर्णाभिश्च नाभिभिः सुखिनः ।

स्वल्पा त्वदृश्यनिम्ना नाभिः क्लेशवहा भवति ॥ ६५ ॥

सम्प्रति नाभेर्लक्षणानि कथ्यन्ते—उन्नताभिः परिमण्डलाभिः विस्तीर्णा-
भिश्च नाभिभिर्युक्ताः पुरुषाः सुखिनः=सुखभाजो जना अनुमीयन्ते । सुखयु-
क्तानां जनानामेतादृशी नाभिः भवति । स्वल्पा=लघ्वी, अदृश्या=साधुतया
दृष्टिङ्गता न भवति । तथा निम्ननाभियुक्ताः पुरुषाः क्लेशान्=कष्टान्
भजन्ति ॥ ६५ ॥

अब नाभि के लक्षण कहते हैं -जिनकी ऊँची मण्डलाकार विस्तारवाली नाभि
हो ऐसे मानव सुखी होते हैं और छोटी और अदृश्य (कम दिखाई पड़ने वाली),
नीची नाभि कष्ट देने वाली होती है ॥ ६५ ॥

वलिमध्यगता विषमा शूलबाधं करोति नैःस्वं च ।
शाठ्यं वामावर्ता करोति मेधां प्रदक्षिणतः ॥ ६६ ॥

यस्य नाभौ मध्ये विषमा बलरेखा भवति स तस्य पुरुषस्य शूलबाधं-
शूलपीडां करोति, तस्य सदैव तथैव पीडया मृत्युः भवति, जीवनकाले स
पुरुषो निर्धनो भवति । वामावर्ता नाभिः यस्य स शठो भवति । प्रदक्षिणतः =
दक्षिणावर्ता नाभिः मेधां-बुद्धिं प्रददाति ॥ ६६ ॥

जिस व्यक्ति की नाभि में विषम रेखा होती है उसे उदरशूल की पीड़ा और
शूल पीड़ा द्वारा ही मृत्यु होती है । तथा वह जीवनकाल में निर्धन होता है ॥ ६६ ॥

१. शाठ्य-लक्षणम्—

वचसा मनसा यश्च दृश्यते कार्यतत्परः ।
कर्मणा विपरीतश्च स शठः सद्भिरिष्यते ॥ १ ॥

प्रसङ्गवशाच्छाठ्यलक्षणं स्पष्टयति ग्रन्थकारः । अन्यत् स्पष्टम् ॥ १ ॥

जो वाणी और मन से कार्य में तत्पर दिखाई पड़ता हो किन्तु कर्म से विपरीत
हो विद्वान् लोग उसे 'शठ' कहते हैं ॥ १ ॥

२. मेघालक्षणम्—

शुश्रूषा श्रवणं चैव ग्रहणं धारणं तथा ।
ऊहापोहार्थविज्ञानं तत्त्वज्ञानं च धीगुणाः ॥ २ ॥

मेघालक्षणमपि स्पष्टयति ग्रन्थकारः । अन्यत् स्पष्टम् ॥ २ ॥

सेवा, सुनना, ग्रहण करना, सुनी वस्तु का धारण करना, उहापोह (तर्कपूर्ण
विचार या विवेचन) अर्थविज्ञान=अर्थबोध और तत्त्वज्ञान ये बुद्धि के गुण हैं ॥२॥

पार्श्वायता चिरायुषमुपरिष्ठाच्चेश्वरं गवाढ्यमधः ।
शतपत्रकर्णिकाभा नाभिर्मनुजेश्वरं कुरुते ॥ ६७ ॥

पार्श्वायता=पार्श्वभागे आयता विस्तृता नाभिः, मनुष्यं चिरायुषम्=चिर-
कालजीवनं करोति । उपरिष्ठात्=उपरिभागे आयता विस्तृता नाभिः
ईश्वरं=राजानं करोति । यस्य अधः=अधोभागे नाभिः विस्तृता चेत् सा
नरं गवाढ्यम्=गोभिः सम्पन्नं करोति । शतपत्रकर्णिकाभा=कमलवत् नाभिः
तं मनुजेश्वरं=मानवेश्वरम् (राजानं) कुरुते=करोति ॥ ६७ ॥

जिसकी नाभि पार्श्वभाग में चौड़ी हो तो वह दीर्घजीवी और ऊपर का
भाग चौड़ा हो तो वह घनी और राजा के समान होता है । नाभि के नीचे का

भाग चौड़ा हो तो वह बहुत-सी गौओं का मालिक होता है । और जिसकी नाभि कमल के समान हो तो वह राजा होता है ॥ ६७ ॥

तथा च समुद्रः—

वर्तुला विपुलाऽत्युच्चा नाभिर्यदि नरेश्वरः ।

अल्पाऽदृश्या तथा निम्ना नाभिः क्लेशावहा भवेत् ॥ ६८ ॥

वर्तुला=वृत्ताकारा, विपुला=विस्तृता, अत्युच्चा=अत्यन्तोन्नता नाभिः यदि भवति तर्हि स नरेश्वरः=राजा भवति । अल्पा अदृश्या=स्वल्पा अदृग्गोचरा तथा निम्ना नाभिः क्लेशावहा भवेत्=कष्टान् संसूचयति ॥ ९८ ॥

आचार्य समुद्र कहते हैं कि—जिसकी गोल, बड़ी एवं ऊँची नाभि हो वह राजा होता है और छोटी तथा कम दिखाई पड़ने वाली नाभि क्लेशप्रद होती है ॥ ९८ ॥

वलिमध्यगता या च सा शूलवधकारिणी ।

वामावर्ता शाठ्यभावं धिषणां च प्रदक्षिणा ॥ ६९ ॥

या नाभिः वलिमध्यगता=नाभिमध्ये वलिः भवति सा नाभिः शूलवधकारिणी=सा नाभिः नरस्य शूलेन=उदरशूलेन, वधं=मृत्युं कारयति । वामावर्ता नाभिः शाठ्यभावं=शठतां प्रकटयति । यस्य वामावर्ता नाभिर्भवति स शठो भवति । दक्षिणावर्ता नाभिः धिषणां=बुद्धि प्रददाति ॥ ६९ ॥

जिसकी नाभि के मध्य में नाल के कटे हुए भाग की गाँठ होती है तो उसकी मृत्यु शूल द्वारा होती है । वामावर्त (बाँई ओर को घूमी हुई) नाभि शठ पुरुषों की होती है और दक्षिणावर्त नाभि बुद्धिमान् पुरुषों की होती है ॥ ९९ ॥

पार्श्वयता दीर्घजीवं धनयुक्ता तथोर्ध्वगा ।

अधोगा बहुलं कुर्यान्नाभिर्भोगसमन्वितम् ॥ १०० ॥

पार्श्वयता=पार्श्वभागे आयता=विस्तृता नाभिः नरं दीर्घजीविनम्=चिरायुषम् करोति । तथा ऊर्ध्वगा=ऊर्ध्वभागे विस्तृता चेत् तर्हि धनयुक्ता=बहुधनेन संयुक्ता नाभिः भवति । यदि अधोगा=अधोभागे विस्तृता तर्हि एतादृशी नाभिः (नरं) बहुलं=विपुलं, भोगसमन्वितम्=भोगसामग्रीसहितं कुर्यात् ॥ १०० ॥

पार्श्वभाग में चौड़ी नाभि वाला चिरकाल तक जीता है, ऊपर भाग में चौड़ी नाभि वाला धनी पुरुष होता है । अधोभाग में चौड़ी नाभिवाला बहुत भोगों से युक्त होता है ॥ १०० ॥

पद्मस्य कर्णिकातुल्या नाभिः कुर्यान्नरेश्वरम् ॥ १०१ ॥

पद्मस्य=कमलस्य, कर्णिका=कमलस्य मध्यस्थकर्णिकातुल्या कर्णिका
इव नाभिः नरं नरेश्वरम्=पार्थिवम्, कुर्यात् करोति ॥ १०१ ॥

कमल के मध्य में स्थित कर्णिका के समान नाभि मनुष्य को राजा
बनाती है ॥ १०१ ॥

वलीनां लक्षणम्

शस्त्रान्तं स्त्रीभोगिनमाचार्यं बहुसुतं यथासंख्यम् ।

एक-द्वि-त्रि-चतुर्भ्रवलिभिर्विद्यान्तृषं त्ववलिम् ॥ १०२ ॥

एका एव वलिः (रेखा) उदरे यस्य तस्य शस्त्रान्तम् = शस्त्रेण अन्तं
मृत्युं विदधात् । द्विवलियुक्तं नरं स्त्रीभोगिनम् = स्त्रीणां भोगिनं वदन्ति ।
त्रिवलियुक्तं आचार्यं = शास्त्रोपदेष्टारं जानीयाद् । चतुर्भ्रवलिभिः युक्तं बहु-
सुतम् = बहुपुत्रयुक्तं नरं विदधात् = जानीयात् । अवलिम् = वलिरहितोदरं नरं
च नृपं = मनुजेश्वरम्, विदधात् = जानीयात् ॥ १०२ ॥

एक वलि (रेखा) वाले पुरुष की शस्त्र के द्वारा मृत्यु होती है । द्विवलि
वाला स्त्रीभोगी होता है । तीन वलि वाला आचार्य (उपदेशकर्ता) होता है । चार
वलि वाला बहुत पुत्रों वाला होता है । और जिसका उदर वलिरहित हो वह
राजा होता है ॥ १०२ ॥

विषमवलयो मनुष्याः भवन्त्यगम्याभिगामिनः पापाः ।

ऋजुवलयः सुखभाजः परदारद्वेषिणश्चैव ॥ १०३ ॥

विषमवलयः = अतृजुवलिसहिताः मनुष्याः = नराः, अगम्याभिगामिनः =
अगम्याभिः स्त्रीभिः सह सम्बन्धकर्तारः, पापाः = पापकर्मरताश्च भवन्ति ।
ऋजुवलयः = सरलरेखाश्च पुरुषाः सुखभाजः = सुखादीनां पात्राणि, तथा परदार-
द्वेषिणश्च भवन्ति = परस्त्रीभिः द्वेषं कुर्वन्ति ॥ १०३ ॥

टेढ़ी वलि (रेखा) वाले पुरुष अगम्या स्त्री के साथ गमन करने वाले होते हैं
और परस्त्री से द्वेष रखते हैं (अर्थात् अन्य स्त्री से किसी प्रकार का वैवाहिक
सम्बन्ध नहीं रखते) ॥ १०३ ॥

तथा च समुद्रः—

एकवलिः शस्त्रमृत्युः स्त्रीभोगी द्विवलिः स्मृतः ।

त्रिभिराचार्यं इत्याहुश्चतुर्भिः स्याद् बहुप्रजः ॥ १०४ ॥

स्पष्टार्थः । (१०२ श्लोके व्याख्या जाता) ॥ १०४ ॥

इस श्लोक का हिन्दी अनुवाद पूर्व (१०२) श्लोक के समान समझना
चाहिये ॥ १०४ ॥

श्रवलिस्तु नृपः प्रोक्तो यज्वा दानं कतत्परः ।

विषमा वलायो येषु ते नरा दुःखभागिनः ॥ १०५ ॥

स्पष्टार्थः ॥ १०५ ॥

वलिरहित उदर वाला राजा होता है तथा यज्ञ-यागादिक और दान करने में तत्पर रहता है, विषम टेढ़ी कटी वलियों से युक्त मनुष्य दुःखी रहता है ॥ १०५ ॥

पार्श्वलक्षणम्

मांसलामृदुभिः पार्श्वैः प्रदक्षिणावर्तरोमभिर्भूपाः ।

विपरीतैर्निर्द्रव्याः सुखपरिहीणाः परप्रेष्याः ॥ १०६ ॥

सम्प्रति पार्श्वस्य लक्षणं उच्यते—मांसलामृदुभिः=समांसैः मृदुभिः पार्श्वैः, प्रदक्षिणावर्तरोमभिः=दक्षिणावर्तरोमयुक्तैः पार्श्वैः=कुक्षैश्च भूपाः=राजानो भवन्ति । विपरीतैः अमांसलैः=कठोरैः वामावर्तैः, पार्श्वैः निर्द्रव्याः=द्रव्यरहिताः, सुखपरिहीणाः, परप्रेष्याः=अन्येन प्रेष्याः नरा भवन्ति ॥ १०६ ॥

अब पार्श्वभाग के लक्षण कहते हैं—मांस से युक्त कोमल और दक्षिणावर्त रोमों से युक्त पार्श्व (कौंख) वाले राजा होते हैं । और विपरीत=मांसरहित कठोर वामावर्त रोमों से युक्त पार्श्व वाले पुरुष सुखों से रहित तथा दूसरों के द्वारा नियुक्त होकर घावक का कर्म करने वाले होते हैं ॥ १०६ ॥

कटेरुपरि चतुरंगुलो भागः पार्श्वशब्दवाच्यः ॥

स्पष्टार्थः । अतो न व्याख्यायते ॥

कटि (कमर) से चार अंगुल ऊपर के भाग को "पार्श्व" कहते हैं ।

तथा च समुद्रः—

मांसलौमृदुभिः पार्श्वैर्दक्षिणावर्तरोमभिः ।

नरा भूम्यधिपा ज्ञेया विपरीतैः सुदुःखिताः ॥ १०७ ॥

स्पष्टार्थः ॥ (१०६ श्लोकस्य व्याख्याऽवलोकनीया ॥ १०७ ॥)

इसका अर्थ ऊपर (१०६) श्लोक की तरह समझें ॥ १०७ ॥

चूचुकलक्षणम्

सुभगा भवन्त्यनुद्बद्ध-चूचुका निर्धना विषमदीर्घः ।

पीनोपचितनिम्नैः क्षितिपतयः चूचुकैः सुखिनः ॥ १०८ ॥

सम्प्रति चूचुकस्य=स्तनाग्रभागस्य लक्षणमाह—

येषां नराणां चूचुको=स्तनाग्रभागौ, श्यामायमानौ अनुद्बद्धौ-उन्नतौ उभयतः समानी, भवेताम् तर्हि सुभगौ=श्रेष्ठभाग्यस्य सूचको भवतः ।

विषमैः—न समैः विषमैः, दीर्घैः—जम्बायमानैः चूचुकैः क्षितिपतयः—राजानः
सुखिनश्च भवन्ति ॥ १०८ ॥

अब चूचुक (स्तनों के अग्रभाग) के लक्षण कहते हैं—जिनके स्तनों के अग्रभाग ऊँचे और दोनों समान होते हैं वे श्रेष्ठ भाग्यवाले होते हैं। जिनके स्तनाग्र लम्बे और विषम (एक छोटा एक बड़ा) होते हैं वे निर्धन होते हैं। और जिनके चूचुक स्थूल, पुष्ट, मांस में निमग्न होते हैं वे राजा तथा सुखी होते हैं ॥ १०८ ॥

तथा च समुद्रः—

चूचुकैश्चाप्यनुद्बद्धैः सुभगाः सुखभागिनः ।

निर्धाना विषमैर्दीर्घैर्मग्नैर्मसियुतैर्नृपाः ॥ १०९ ॥

स्पष्टार्थः ॥ (१०८ श्लोके व्याख्या जाता) ॥ १०९ ॥

जिनके स्तनों के अग्रभाग ऊँचे और दोनों समान होते हैं वे सुन्दर भाग्यवाले होते हैं। लम्बे चूचुक वाले एवं विषम चूचुक वाले निर्धन होते हैं। मांस में निमग्न चूचुक वाले राजा एवं सुखी होते हैं ॥ १०९ ॥

हृदयलक्षणम्

हृदयं समुन्नतं पृथु न वेपनं मांसलं च नृपतीनाम् ।

विपरीतमधमानां खर-रोम-चित्तसिरालं च ॥ ११० ॥

सम्प्रति हृदयदेशस्य लक्षणम् उच्यते—समुन्नतम्=साधुतया उन्नतं, पृथु=उच्चम्, न वेपनम्=न कम्पायमानम्, मांसलम्=मांसयुक्तम् हृदयं नृपतीनां भवति । विपरीतम्=उक्तलक्षणरहितं यथा—खरं=शुष्कं, रूक्षं मांसरहितम् रोमयुक्तं सिरालं=नाडिकासहितं च हृदयं अधमानाम्=घनरहितानां भवति ॥ ११० ॥

हृदय के लक्षण—समुन्नत=ऊँचा, पृथु=मोटा, अचल (कम्परहित) और मांस से युक्त हृदय-प्रदेश राजाओं का होता है। उक्त लक्षणों से विपरीत यथा—रूक्ष, मांसरहित, शुष्क, रोमों एवं उभरी हुई नाड़ियों से युक्त हृदयवाला व्यक्ति निर्धन होता है ॥ ११० ॥

तथा च समुद्रः—

अचलं पृथुमुच्चं च नृपाणां हृदयं स्मृतम् ।

विपरीतं सिरालं च रोमशं दुःखभागिनम् ॥ १११ ॥

अचलं=स्थिरम्, पृथु=स्थूलम्, उच्चं=दीर्घम्, हृदयं नृपाणां=नरपतीनां स्मृतम्—आचार्यसमुद्रेण उक्तम् । विपरीतम्=उक्तलक्षणेन भिन्नलक्षणम् यथा—

सिरालं=शिरायुक्तं रोमशं=रोमयुक्तम् हृदयं दुःखभागिनाम्=दुःखभोक्तृणा-
मेव भवति ॥ १११ ॥

स्थिर स्थूल और उच्च हृदय वाला व्यक्ति राजा होता है। विपरीत हृदय
अर्थात् नाड़ियों एवं रोमों से युक्त हृदय वाला व्यक्ति दुःखभागी
होता है ॥ १११ ॥

वक्षोलक्षणम्

समवक्षसोऽर्थवन्तः पीनैः शूरा ह्याकिचनास्तनुभिः ।

विषमं वक्षो येषां ते निःस्वाः शस्त्रनिधनाश्च ॥ ११२ ॥

सम्प्रति वक्षःस्थलस्य लक्षणमाह—येषां वक्षःस्थलं समं भवति ते अर्थ-
वन्तः=धनवन्तो भवन्ति, पीनैः=स्थूलैः पुष्टवक्षःस्थलैः, शूराः=पराक्रमिणो
भवन्ति । तनुभिः=कृशैः-लघुवक्षःस्थलैः अकिञ्चनाः=निर्धना भवन्ति ।
तथा शस्त्रनिधनाश्च=शस्त्रेण मृत्युं प्राप्नुवन्ति ॥ ११२ ॥

अब वक्षःस्थल के लक्षण कहते हैं—जिन मनुष्यों के वक्षःस्थल समान होते हैं
वे धनी होते हैं। स्थूल एवं पुष्ट वक्षःस्थल वाले शूरवीर होते हैं, और छोटे
वक्षःस्थल वाले धनहीन होते हैं। जिनका वक्षःस्थल विषम अर्थात् ऊँचा-नीचा
होता है वे निर्धन होते हैं और शस्त्र से मृत्यु को प्राप्त होते हैं ॥ ११२ ॥

तथा च समुद्रः—

अर्थवान् समवक्षाः स्यात् पीनैः शूरा धनान्विताः ।

अल्पैश्च विकला दीना विषमाः शस्त्रमृत्यवः ॥ ११३ ॥

समुद्राचार्यः कथयति—

समवक्षःस्थलः नरः अर्थवान्=धनवान् भवति । पीनैः=स्थूलैः पुष्टैः वक्ष-
स्थलैः शूराः=पराक्रमिणः धनान्विताश्च=धनधान्ययुक्ताश्च भवन्ति ।
अल्पैश्च=ह्रस्वैश्च वक्षःस्थलैः नराः विकलाः=व्याकुलाः दीनाश्च=समस्त-
मुखसाधनैश्च हीना भवन्ति । विषमाः=उच्चनीचेन वक्षःस्थलेन नराः शस्त्रेण
मृत्युं प्राप्नुवन्ति ॥ ११३ ॥

आचार्य समुद्र कहते हैं—समान वक्षःस्थल वाला पुरुष धनी होता है। स्थूल
और पुष्ट वक्षःस्थल वाला पुरुष शूरवीर और धनी होता है। छोटे वक्षःस्थलवाले
पुरुष व्याकुल और दीनहीन होते हैं। विषम=ऊँचे नीचे वक्षःस्थल वाले पुरुष
शस्त्र द्वारा मृत्यु को प्राप्त होते हैं ॥ ११३ ॥

जत्रुलक्षणम्

विषमैविषमो जत्रुभिरर्थविहीनोऽस्थिसन्धिपरिणद्धः ।

उन्नतजत्रुभोगी निम्नैर्निःस्वोऽर्थवान् पीनैः ॥ ११४ ॥

सम्प्रति जत्रोः लक्षणं कथ्यते—(यस्य पुरुषस्य) जत्रुः=स्कन्धयोः सन्धिस्थानम्, विषमम्=असरलं तस्य नरस्य विषमः=असरलस्वभावो भवति (अर्थात् कठोरस्वभावयुक्तो भवति) । यस्य जत्रु अस्थिसन्धिपरिणद्धम्=सन्धियुक्तं स धनरहितो भवति । यस्य च जत्रु उन्नतं भवति स भोगी भवति । निम्नैः जत्रुभिः नरः निःस्वः=धनरहितो भवति । पीनैः=स्थूलैः, जत्रुभिर्युक्तो नरः अर्थवान्=धनवान् भवति ॥ ११४ ॥

अब जत्रु के लक्षण कहते हैं—

जिस मनुष्य की जत्रु (हँसुली) विषम (टेढ़ी) होती है वह कठिन स्वभाव-वाला होता है । और जिसकी जत्रु सन्धियुक्त हो वह धनहीन होता है । जिसकी जत्रु ऊँची हो वह भोगी होता है । जिसकी जत्रु नीची हो वह निर्धन होता है । और जिसकी जत्रु मोटी एवं पुष्ट हो वह धनी होता है ॥ ११४ ॥

तथा च समुद्रः—

जत्रुभिर्विषमैः क्रूरा दरिद्राः क्रूरसन्धिभिः ।

भोगी चोन्नतजत्रुः स्यान्ननिम्नैर्निःस्वोऽन्यथा धनी ॥ ११५ ॥

कथितलक्षणं समुद्रोऽपि समर्थयति—विषमैः=साम्याभावयुक्तैः जत्रुभिः=कण्ठ-अंसयोर्मध्ये यदस्थि तैः जत्रुभिः मनुष्याः क्रूराः=कठोरहृदया भवन्ति । क्रूरसन्धिभिः=कठोरजत्रुभिर्मतिवाः दरिद्राः=निर्धना भवन्ति । उन्नतजत्रुः=उच्चजत्रुयुक्तो नरो भोगी भवति । निम्नैः=नीचैः जत्रुभिः, निःस्वः=धनरहितो भवति । अन्यथा=पुष्टजत्रुयुक्तो नरो धनी भवति ॥ ११५ ॥

आचार्य समुद्र भी कहते हैं कि—विषम जत्रुओं वाला पुरुष कठोर हृदय वाला होता है । कठोर जत्रुओं वाला दरिद्र होता है । ऊँची जत्रुओं वाला भोगी होता है । नीची जत्रुओं वाला निर्धन होता है । और पुष्ट जत्रु वाला धनी होता है ॥ ११५ ॥

ग्रीवा-पृष्ठलक्षणम्

चिपिटग्रीवो निःस्वः शुष्का सशिरा च यस्य वा ग्रीवा ।

महिषग्रीवः शूरः शस्त्रान्तो वृषसमग्रीवः ॥ ११६ ॥

सम्प्रति ग्रीवापृष्ठयोर्लक्षणमाह—चिपिटग्रीवः=चिपिटग्रीवा यस्य सः, यस्य वर्तुलाकारग्रीवा न भवति स निःस्वः=धनरहितो भवति । यस्य शुष्का ग्रीवा सशिरा=नाडिकायुक्ता सोऽपि निर्धनो भवति । महिषग्रीवः=महिषवत्

ग्रीवायुक्तः शूरः—पराक्रमशाली भवति । वृष-समा ग्रीवा यस्य स नरः
शस्त्रान्तः=शस्त्रेण अन्तो यस्य स भवति । शस्त्रेण मृत्युं प्राप्नोतीत्यर्थः ॥११६॥

अब ग्रीवा=गर्दन, और पृष्ठ के लक्षण कहते हैं—चिपटी गर्दन वाला तथा
शुष्क और नाड़ियों से युक्त ग्रीवा वाला निर्धन होता है । महिष (भैंसे) के समान
ग्रीवा वाला शूरवीर होता है । वृष (बैल) के समान ग्रीवा वाला शस्त्र द्वारा मृत्यु को
प्राप्त होता है ॥ ११६ ॥

कम्बुग्रीवो राजा प्रलम्बकण्ठः प्रभक्षणो भवति ।

पृष्ठमभग्नमरोमशमर्थवतामशुभदमतोऽन्यत् ॥ ११७ ॥

कम्बुग्रीवः-शंखग्रीवः नरो राजा भवति । प्रलम्बकण्ठः=लम्बायमान-
कण्ठः=दीर्घकण्ठः, प्रभक्षणः-अधिकभोजनकर्ता भवति । अभग्नः, अरोमशः=
रोमरहितः पृष्ठभागः अर्थवताम्=धनयुक्तानां भवति । अतः=उक्तप्रकारान्तु
भिन्नं पृष्ठं अशुभदम्=अकल्याणकरं भवति ॥ ११७ ॥

शङ्ख के समान गर्दन वाला पुरुष राजा होता है, लम्बे कण्ठवाला व्यक्ति अधिक
भोजन करने वाला होता है । जिसका पीछे का भाग अभग्न और रोमरहित हो वह
अर्थवान् होता है । उक्त लक्षण से भिन्न प्रकार के पृष्ठ वाला पुरुष अशुभों का
मोगी होता है ॥ ११७ ॥

तथा च समुद्रः—

ग्रीवा च वर्तुला यस्य स नरो धनवान् स्मृतः ।

कम्बुग्रीवा नरा ये तु राजानस्ते न संशयः ॥ ११८ ॥

पूर्वश्लोकेन प्रतिपादितं लक्षणं समर्थयन् समुद्राचार्यः कथयति—यस्य=
मानवस्य ग्रीवा=कण्ठः वर्तुला=वृत्ताकारा भवति स नरः धनवान्=धनयुक्तः
स्मृतः-कथितः । ये नराः कम्बुग्रीवाः=शंखोपमकण्ठयुक्ताः भवन्ति ते
राजानः=पृथ्वीपालकाः भवन्ति, अस्मिन् विषये न संशयः=संशयस्य लेश-
मात्रमपि नास्ति ॥ ११८ ॥

पूर्वश्लोक द्वारा प्रतिपादित कण्ठ के लक्षणों की पुष्टि करते हुए आचार्य समुद्र
कहते हैं—जिस पुरुष की ग्रीवा गोल होती है वह धनवान् होता है । जिन पुरुषों
की ग्रीवा शंख के समान होती है वे निःसंशय राजा होते हैं ॥ ११८ ॥

दीर्घग्रीवा नरा ये तु तेऽपि दुःखस्य भागिनः ।

वकग्रीवा नरा ये ते दाम्भिकाः पिशुनास्तथा ॥ ११९ ॥

ये नरा दीर्घग्रीवाः=लम्बायमानग्रीवायुक्तास्ते, दुःखस्य = नानाप्रकारेण
कष्टादीनां भागिनः भवन्ति । ये च नराः वकग्रीवाः =वको नाम पक्षि-

विशेषतस्तस्य ग्रीवेव, अतिलम्बायमानग्रीवायुक्ताः, ते दाम्भिकाः=पाषण्ड-
युक्ताः, पिशुनाश्च=परोक्षे निन्दका भवन्ति ॥ ११९ ॥

जिन पुरुषों की लम्बी ग्रीवा (गर्दन) होती है वे दुःखी होते हैं । जौर जिनकी
ग्रीवा बगुले के समान होती है, वे दम्भी एवं पिशुन (चुगली करने वाले)
होते हैं ॥ ११९ ॥

निःस्वस्तु चिपटग्रीवः शुष्कग्रीवस्तथैव च ।

शूरस्तु महिषग्रीवः शस्त्रान्तो वृषकन्धरः ॥ १२० ॥

चिपटग्रीवः=अवर्तुलग्रीवः, तथैव शुष्कग्रीवो निःस्वः=धनरहितो
भवति । महिषग्रीवश्च शूरः=पराक्रमयुक्तो भवति । वृषकन्धरः=वृषस्य
कन्धरा=ग्रीवा इव कन्धरा यस्य सः नराः शस्त्रान्तो भवति=शस्त्रेण तस्य
मृत्युर्भवति ॥ १२० ॥

चिपटी और शुष्क ग्रीवा वाला निर्धन होता है । महिष (भैंसे) के समान
ग्रीवा वाला शूरवीर होता है । बैल के समान ग्रीवा वाले व्यक्ति का अन्त शस्त्र
द्वारा होता है ॥ १२० ॥

तथा च समुद्रः--

अस्निग्धं मांसलं पृष्ठमभग्नं चाथ रोमशम् ।

सघनानां विपर्यस्तं निर्धनानां प्रकीर्तितम् ॥ १२१ ॥

पूर्वप्रतिपादितं विषयं पोषयन् समुद्रः कथयति—अस्निग्धम्=चिककणं
मांसलम्=मांसयुक्तं अभग्नं=पृष्ठम्=पृष्ठभागः, अथ रोमशम्=तथा रोमसहितम्
पृष्ठं सघनानां=धनयुक्तानां भवति । उवतलक्षणरहितानां पृष्ठ तु निर्धनानां
विपर्यस्तम्=विपरीतम्, प्रकीर्तितम्=कथितम् ॥ १२१ ॥

पूर्व कहे हुए लक्षणों की पुष्टि करते हुए आचार्य समुद्र भी कहते हैं कि जिनकी
पीठ चिकनी, मांस से युक्त, अभग्न तथा रोमयुक्त हो वे धनी होते हैं । इनसे
विपरीत रूखी, निर्मांस, सभग्न और रोमरहित होती है वे निर्धन होते हैं ॥ १२१ ॥

कक्षालक्षणम्

अस्वेदन पीनोन्नत-सुगन्धि-सम-रोम-संकुलाः कक्षाः^१ ।

विज्ञातव्या धनिनामतोऽन्यथाऽर्थैर्विहीनानाम् ॥ १२२ ॥

सम्प्रति कक्षायाम् लक्षणानि आह—येषां कक्षायाम्=बाहुमूले स्वेदो न भवति
अथ च पीनोन्नताः=पृष्ठा एवं उन्नताः सुगन्धियुक्ताः=श्लेष्मण्डयुक्ताः सम-

१. बाहुमूलतल 'कक्षा' शब्देन उच्यते । (बाहों के मूल स्थान को 'कक्षा' कहते हैं) ।

रोमसंकुलाः—समानरोमावलीभिः व्याप्ताः कक्षाः घनिनां भवन्ति । अतः
अन्यथा=उक्तलक्षणेन भिन्नलक्षणयुक्ताः कक्षा अर्थः=द्रव्यैः विहीनानाम्-
रहितानां भवति ॥ १२२ ॥

अब कक्षा के लक्षण कहते हैं—जिनकी कक्षा (कॉख) पसीने से रहित, पुष्ट, ऊँची,
श्रेष्ठ सुगन्धवाली और समान रोमों वाली होती है वे घनी होते हैं। इन
लक्षणों से विपरीत लक्षणवाली कक्षा (कखौरी, बगल) निर्धनों की होती है ॥१२२॥

तथा च समुद्रः=

निःस्वेद-मांसलाः कक्षाः रोमसंकुलाः ।

धनिनां तु विजानीयान्निर्धनान्धमतोऽन्यथा ॥ १२३ ॥

स्पष्टार्थोऽयं श्लोकः, अतो न व्याख्यायते ॥ १२३ ॥

इसका अर्थ स्पष्ट है, अतः व्याख्या नहीं की जा रही है ॥ १२३ ॥

अंसलक्षणम्

निर्मासौ रोमचितौ भग्नावल्पो च निर्धनस्यांसौ ।

विपुलावप्युच्छिन्नौ सुश्लिष्टौ सौख्यवीर्यवताम् ॥ १२४ ॥

अधुना अंसस्य=स्कन्धस्य लक्षणमुच्यते--निर्मासौ=मांसरहितौ रोम-
चितौ=बहुरोमयुक्तौ भग्नौ=श्रुटितौ अल्पो=लघू अंसौ निर्धनानामेव भवन्ति ।
विपुलौ=विस्तृतौ=विस्तारयुक्तौ अव्युच्छिन्नौ सुश्लिष्टौ=भुजाभ्यां मिलितौ
अंसौ सौख्यवीर्यवताम् पुरुषाणां सुखयुक्तानां वीर्यवतां=पराक्रमयुक्तानां
भवन्ति ॥ १२४ ॥

अंसं=स्कन्धों के लक्षण कहते हैं—मांसरहित, रोमों से युक्त, भग्न, छोटे
कन्धे निर्धन पुरुषों के होते हैं। बड़े विस्तारयुक्त और भुजों से मिले हुये, पुष्ट
स्कन्ध सुखी एवं पराक्रमी पुरुषों के होते हैं ॥ १२४ ॥

तथा च समुद्रः—

कदलीतम्भसंकाशा अजस्कन्धाश्च ये नराः ।

राजानस्ते हि विज्ञेया महाकोशा महाबलाः ॥ १२५ ॥

पुनः पूर्वश्लोकं पुष्टयन् समुद्रः कथयति—कदलीस्तम्भसंकाशाः=कदली-
स्तम्भ इव स्कन्धौ येषान्ते तथा अजस्कन्धाः=ये नरा भवन्ति ते राजान एव
महाकोशाः बहुधनयुक्ताः महाबलाः=अतिपराक्रमिणश्च भवन्ति ॥ १२५ ॥

आचार्य समुद्र समर्थन करते हैं—केले के खम्भे के समान एवं बकरी के स्कन्ध
के समान कन्धों वाले पुरुष बहुत धनी और महाबलवान् राजा होते हैं ॥ १२५ ॥

निर्मासरोमबहुला निर्धनस्य प्रकीर्तिताः ॥

निर्मासरोमबहुला = मांसरहिताः अधिक-रोमयुक्ताश्च स्कन्धाः निर्ध-
नस्य = धनरहितस्य प्रकीर्तिताः = कथिताः ।

मांसरहित और बहुत रोमों से युक्त स्कन्ध (कन्धे) निर्धनों के होते हैं ।

बाहुलक्षणम्

करिकरसदृशौ वृत्तावाजानुलम्बिनौ समौ पीनौ ।

बाहू पृथिवीशानामधनानां रोमशौ ह्रस्वौ ॥ १२६ ॥

अथ = स्कन्धलक्षण-कथनानन्तरं बाहुलक्षणानि उच्यन्ते— करिकरसदृशौ =
हस्तिशुण्डोपमौ पुष्टौ वृत्तौ = वर्तुलौ आजानुलम्बिनौ = जानुपर्यन्तलम्बायमानौ
समौ = समानौ, पीनौ = स्थूलौ बाहू पृथिवीशानाम् = पृथिव्याः ईशाः = स्वा-
मिनः तेषां भवतः, रोमशौ = रामयुक्तौ ह्रस्वौ बाहू अधनानां भवतः ॥ १२६ ॥

स्कन्धों के लक्षण कहने के बाद बाहुओं के लक्षण बताते हैं— हाथी की सूँड़
समान पुष्ट गोल एवं जानुओं को छूने वाली लम्बी समान और स्थूल बाहु राजाओं
की होती हैं, और रोमों से युक्त और छोटी बाहु निर्धनों की होती हैं ॥ १२६ ॥

तथा च समुद्रः—

उद्वद्धबाहुः पुरुषो वधबन्धमवाप्नुयात् ।

दीर्घबाहुर्भवेद्राजा समुद्रवचनं यथा ॥ १२७ ॥

समुद्राचार्यः कथयति—

उद्वद्धबाहुः = बन्धनयुक्तबाहुः लघुबाहुयुक्तः पुरुषो वधम् = अकाले मृत्युं
प्राप्नोति तथा बन्धम् = कारागृहम् अवाप्नुयात् = प्राप्नुयात् । दीर्घबाहुः =
लम्बायमानबाहुयुक्तः पुरुषो राजा = पृथ्वीपतिः भवति, यथा = अनेन प्रकारेण
समुद्राचार्यस्य वचनं वर्तते ॥ १२७ ॥

बधी हुई (छोटी) बाहों वाला पुरुष वध और बन्धन (जेल इत्यादि)
को प्राप्त होता है, लम्बी बाहुओं वाला व्यक्ति राजा होता है— ऐसा समुद्राचार्य
कहते हैं ॥ १२७ ॥

प्रलम्बबाहुर्ऐश्वर्यं प्राप्नुयाद् गुणसंयुतम् ।

ह्रस्वबाहुर्भवेद् दासः परप्रेषकरस्तथा ॥ १२८ ॥

प्रलम्बबाहुः = अत्यन्तदीर्घबाहुः पुरुषः गुणसंयुतम् = विविधगुणैर्युक्तम्,
ऐश्वर्यम् = समस्तसुखसाधनं प्राप्नुयात् । ह्रस्वबाहुः = लघुबाहुः पुरुषः परप्रेष-
करः = अनेन प्रेषितः धावको दासः = दास्यकर्मकरो भवति ॥ १२८ ॥

लम्बी भुजाओं वाला पुरुष समस्त गुणों एवं समस्त ऐश्वर्य से सम्पन्न होता है ।
ह्रस्व बाहु वाला पुरुष दास एवं प्रेष्य (संदेशवाहक) दूत होता है ॥ १२८ ॥

वामावर्तभुजा ये तु ये च दीर्घभुजा नराः ।

समानबाहवो ये तु राजानस्ते प्रकीर्तिताः ॥ १२९ ॥

ये वामावर्तभुजाः ये च दीर्घभुजाः=प्रलम्बबाहुयुक्ताः, समानबाहवः= उभावपि समानी बाहु=भुजा येषां ते नराः=पुरुषाः राजान=भूपाः प्रकीर्तिताः= कथिताः ॥ १२९ ॥

वामावर्त (बाई ओर को घूमी हुई) भुजा वाले, लम्बी भुजा वाले या समान भुजा वाले पुरुष राजा होते हैं ॥ १२९ ॥

इदानीं हस्तलक्षणमाह—

हस्ताङ्गुलयो दीर्घाश्चिरायुषामवलिताश्च सुभगानाम् ।

मेघाविनां च सूक्ष्माश्चिपिटाः परकर्मनिरतानाम् ॥ १३० ॥

इदानीं=सम्प्रति हस्तलक्षणम्=हस्तस्य=करस्य लक्षणम् आह=उच्यते—
हस्ताङ्गुलयः=हस्तस्य=करस्य अङ्गुलयः दीर्घाः=लम्बायमानाः चिरा-
युषाम्=दीर्घजीविनां भवन्ति । अवलिताः=न वलिताः अवलिताः वलिना
(हिन्दीभाषायां झुरी इति) रहिताः हस्ताङ्गुलयः सुभगानाम्=श्रेष्ठ-
भाग्यवतां भवन्ति । सूक्ष्माः=कृशाङ्गुलयो मेघाविनां=बुद्धिमतां भवन्ति ।
चिपिटाः अङ्गुलयः परकर्मनिरतानां=परसेवानिरतानां भवन्ति ॥ १३० ॥

अब हाथ के लक्षण कहते हैं—हाथ की लम्बी अंगुलियां दीर्घजीवियों की होती हैं । झुरियों से रहित अंगुलियाँ श्रेष्ठ भाग्यशाली पुरुषों की होती हैं, सूक्ष्म (पतली) अंगुलियाँ बुद्धिमान् व्यक्तियों की होती हैं, और दूसरों की सेवा करके जीविका अर्जित करने वालों की अंगुलियाँ चिपटी होती हैं ॥ १३० ॥

स्थूलाभिर्घनरहिता बहिर्नताभिश्च शस्त्रनिर्याणाः ।

कपिसदृशकरा धनिनो व्याघ्रोपमपाणयः पापाः ॥ १३१ ॥

स्थूलाभिः=पृथुकायाङ्गुलीभिः घनरहिताः=द्रव्येण हीनाः, बहिर्नताभिः=
पापश्वंभागतताभिः अङ्गुलीभिः शस्त्रनिर्याणाः=शस्त्रेण आयुधेन निर्याणं=
मृत्युः येषान्ते नरा भवन्ति । कपिसदृशकराः=कपिसमानहस्तयुक्ताः पुरुषाः,
धनिनः=द्रव्ययुक्ता भवन्ति, व्याघ्रोपमपाणयः=ध्याघ्रतुल्यपाणियुक्ताः नराः
पापाः=पापकर्मणि रतां भवन्ति ॥ १३१ ॥

मोटी अंगुलियों वाले पुरुष घनरहित होते हैं, बाहर की ओर को लची (घूमी) हुई अंगुलियों वाले शस्त्र के द्वारा मृत्यु को प्राप्त होते हैं । बन्दर के समान हाथ

वाले धनी होते हैं और व्याघ्र (चीता) के समान हाथ वाले पाप /कर्म करने वाले पुरुष होते हैं ॥ १३१ ॥

मणिबन्धलक्षणम्

अन्यदप्याह—

मणिबन्धनैर्निगूढैर्दृढैश्च सुश्लिष्टसन्धिभिर्भूपाः ।

हीनैर्हस्तच्छेदाः श्लथैः सशब्दैश्च निर्द्रव्याः ॥ १३२ ॥

निगूढैः=मांसेन गोपितैः मणिबन्धनैः=हस्तबाह्योर्मध्यभागः मणिबन्धः, तैः दृढैः=पुष्टैः, सुश्लिष्टसन्धिभिः=शोभनसन्धियुक्तैः मणिबन्धैः, भूपाः=राजानो भवन्ति, न तु साधारणाः पुरुषाः भवन्ति । उक्तलक्षणेन हीने सति हस्त-च्छेदाः=हीनलक्षणानां हस्तानां अपरेण पुरुषेण छेदनं भवति, श्लथैः=अदृढैः, सशब्दैः=शब्दसहितैः मणिबन्धैः पुरुषाः, निर्द्रव्याः द्रव्यरहिताः भवन्ति ॥ १३२ ॥

गूढ दृढ (मजबूती) और सुन्दर सन्धि से युक्त मणिबन्धवाले पुरुष राजा होते हैं । उक्त लक्षणों से रहित मणिबन्धवाले पुरुषों के हाथ दूसरों के द्वारा शस्त्र से काटे जाते हैं । ढीले और शब्दयुक्त मणिबन्धवाले धनहीन होते हैं ॥ १३२ ॥

अन्यदप्याह—

पितृवित्तेन विहीना भवन्ति निम्नेन करतलेन नराः ।

संवृत्तनिम्नैर्धानिनः प्रोत्तानकराश्च दातारः ॥ १३३ ॥

निम्नेन करतलेन=हस्तस्य मध्यभागेन यदि स उन्नतो नास्ति=तेन नराः=पुरुषाः पितृवित्तेन=पितुः धनेन विहीनाः=रहिता भवन्ति । संवृत्त-निम्नैः=समस्तकरतलनिम्नैः सद्भिः धनिनः=धनयुक्ताः पुरुषा भवन्ति, प्रोत्तानकराः=सोद्घाटितकरतलाश्च दातारः=दानशीला भवन्ति ॥ १३३ ॥

नीची हथेली वाले पितृधन से वंचित रहते हैं । सम्पूर्ण करतल यदि अंगुलियों की ओर झुका हो तो वे धनी होते हैं तथा उत्तान हथेली वाले पुरुष होते हैं ॥ १३३ ॥

तुषसदृशनखाः क्लीबाश्चिपटै स्फुटितैश्च वित्तसंत्यक्ताः ।

कुनखविवर्णैः परतर्ककाश्च ताम्रैश्च भूपतयः ॥ १३४ ॥

पुनरपि हस्तलक्षणमुच्यते—तुषसदृशनखाः=शालिघान्यस्योपरिस्थिततुष-वत् नखाः येषां ते क्लीबाः=नपुंसकाः भवन्ति । स्फुटितैः=त्रुटितैश्च नखैश्च वित्तसंत्यक्ताः=वित्तेन धनेन सन्त्यक्ता रहिताः=भवन्ति । कुनख-

विवर्णः=कुत्सितनखाः=कुनखाः, विवर्णः=मलिनः, नखैः युक्ताः पुरुषाः पर-
तर्ककाः=अपरेषां विचारेषु व्यर्थमेव तर्ककर्तारो भवन्ति । ताम्रैश्च=ताम्र-
धातुसदृशैः नखैर्युक्ताः पुरुषा भपतयः=राजानो भवन्ति ॥ १३४ ॥

घान के ऊपर के छिलके को 'तुष' कहते हैं । उस तुष के समान रंगयुक्त
नख वाले नपुंसक होते हैं । त्रुटित नखों वाले घन से रहित होते हैं, खराब एवं
मलिन नखों वाले दूसरे के साथ कुतर्क करने वाले होते हैं । ताँबे के समान लाल
रंगवाले नखों से युक्त राजा होते हैं ॥ १३४ ॥

अन्यदप्याह—

अंगुष्ठयवैराढ्याः सुतवन्तोऽंगुष्ठमूलजैश्च यवैः ।

दीर्घांगुलिपर्वाणः सुभगा दीर्घायुषश्चैव ॥ १३५ ॥

पुनरपि आह—अंगुष्ठयवैः=अंगुष्ठेषु यवाकारचिह्नैः नरा आढ्याः=
धनयुक्ताः भवन्ति, अंगुष्ठमूलजैः अंगुष्ठस्य मूले यवाकारचिह्नैः सुतवन्तः=
पुत्रयुक्ता भवन्ति । दीर्घांगुलिपर्वाणः=अंगुलिमध्ये दीर्घपर्वयुक्ताः पुरुषाः
शुभाः=शोभनभाग्ययुक्ताः (सौभाग्यशालिनः) भवन्ति । तथा दीर्घायुषश्च=
चिरजीविनो भवन्ति ॥ १३५ ॥

ऐसे पुरुष जिनके अंगूठे में यव (जौ) का चिह्न हो, घनी, अंगूठे के मूल
भाग में यव होने से पुत्रों से युक्त, अंगुलियों के पर्व बड़े होने से सौभाग्यशाली और
दीर्घजीवी होते हैं ॥ १३५ ॥

अन्यदप्याह—

स्निग्धा निम्ना रेखा धनिनां तद्व्यत्ययेन निःस्वानाम् ।

विरलांगुलयो निःस्वा धनसञ्चयिनो घनांगुलयः ॥ १३६ ॥

पुनरप्याह—धनिनां=धनयुक्तानाम्, स्निग्धाः=चिक्कणयुक्ता निम्नाः=
गर्तयुक्ता रेखाः=हस्तरेखा भवन्ति । तद्व्यत्ययेन=तद्वैपरीत्येन निःस्वानाम्=
धनरहितानाम्, अस्निग्धा अनिम्ना रेखा भवन्ति । विरलांगुलयः=छिद्र-
युक्तांगुलयः, निःस्वाः=धनरहिताः, घनाङ्गुलयाः=परस्परसंश्लिष्टाङ्गुलयश्च
पुरुषाः धनसञ्चयिनः=धनकैत्रीकरणपटवो भवन्ति ॥ १३६ ॥

पुनः कहते हैं—स्निग्ध गहरी रेखाएँ धनियों की तथा रूखी एवं अस्पष्ट
रेखाएँ निर्धनों की होती हैं, छिद्रयुक्त अंगुलियां निर्धनों की परस्पर मिली
हुई अंगुलियां धन-सञ्चय करने वालों की होती हैं ॥ १३६ ॥

अन्यदप्याह—

तिस्रो रेखा मणिबन्धनोत्थिताः करतलोपगा नृपतेः ।

मीनयुगाङ्कितपाणिनित्यं सत्रप्रदो भवति ॥ १३७ ॥

मणिबन्धनोत्थिताः—मणिबन्धनात् उद्भूताः, तिस्रो रेखाः करतलोपगाः—
करतलस्य समीपे गताः, नृपतेः—भूपतेर्भवन्ति, न तु अन्यस्य । मीनयुगाङ्कि-
तपाणिः—मीनयुगेन अङ्कितः पाणिः यस्य सः, यस्य हस्ते युगलमत्स्यचिह्नं
भवति स पुरुषः नित्यं = प्रतिदिनं सत्रप्रदः—लाभान्वितो भवति ॥ १३७ ॥

जिसके मणिबन्ध से निर्गत तीन रेखायें हथेली के ऊपरी भाग तक गयी हुई हों
वह निश्चय ही राजा होता है । दो मछली के चिह्नों से युक्त हाथ वाला पुरुष नित्य
प्रति लाभान्वित होता है ॥ १३७ ॥

वज्राकारा घनिनां विद्याभाजां च मीनपुच्छनिभाः ।

शङ्खातपत्रशिविकागजाश्वपद्मोपमा नृपतेः ॥ १३८ ॥

घनिनाम्—घनयुक्तानाम् हस्ते, वज्राकारा = वज्रसमानाकरा रेखा
भवति । विद्याभाजाम्—विदुषां हस्ते मीनपुच्छनिभा मत्स्यस्य पुच्छवत् रेखा
भवति । शंख इव, आतपत्रं = छत्रमिव, शिविकेव, गज इव = हस्तीव, अश्व
इव, पद्ममिव रेखा येषां करेषु भवन्ति ते राजानो भवन्ति ॥ १३८ ॥

घनियों के हाथ में वज्र के समान रेखा, विद्वानों के हाथ में मछली की पूँछ
के समान रेखा, शंख, छत्र, शिविका, पालकी, हाथी, अश्व (घोड़ा) और पद्म
(कमल) के समान रेखाएँ राजाओं के हाथों में होती हैं ॥ १३८ ॥

कलशमृणालपताकाङ्कुशोपमाभिर्भवन्ति निधिपालाः ।

दामनिभाभिश्चाढ्याः स्वस्तिकरूपाभिरैश्वर्यम् ॥ १३९ ॥

कलशः = कुम्भः, मृणालं = कमलनालं, पताका = ध्वजः, अंकुशः = गजता-
डनायुधम् तासामुपमा = सादृश्यं यासु ताभिः आकृतिभिः पुरुषाः निधि-
पालाः = निधीनां पालाः, रक्षकाः, कोषाध्यक्षाः—अत्यन्तं धनिका भवन्ति ।
दामनिभाभिः मालोपमरेखाभिः आढ्या घनिका भवन्ति । स्वस्तिकरूपाभिः—
प्रचलितस्वस्तिकचिह्नैः, ऐश्वर्यम् = समस्तसुखसाधनं प्राप्यते ॥ १३९ ॥

कलश, कमल-नाल, ध्वजा, अंकुश आदि के समान रेखा वाले हाथ निधि-
पालकों (खजांचियों) के, माला के समान रेखा युक्त हाथ धनियों के, तथा
स्वस्तिक चिह्न वाले हाथ ऐश्वर्य वालों के होते हैं ॥ १३९ ॥

चक्रासिपरशतोमरशक्तिधनुःकुन्तसन्निभा रेखाः ।

कुर्वन्ति चामूनार्थं यज्वानं मूसलोलूखलाकाराः ॥ १४० ॥

चक्रम्—असिः, खड्गः—परशुः, तोमरम्—शक्तिः, धनुः—कुन्तलं तत्
सन्निभा—तत्समाना रेखाः पुरुषं चमूनार्थम्—सेनायाः स्वामिनं कुर्वन्ति ।

मूसल इव, उलूखलमिव रेखा यस्य हस्ते भवति तं पुरुषं यज्वानं-यज्ञकर्तारं
ता रेखाः कुर्वन्ति ॥ १४० ॥

जिसके हाथ में चक्र, तलवार, परशु (फरसा), तोमर, शक्ति (बरछा) घनुष, कुन्त,
बरछा के समान रेखाएं हों वे उसे सेनानायक बनाती हैं। मूसल और उलूखल के
समान रेखायें यज्ञ करने वाला बनाती हैं ॥ १४० ॥

मकर-ध्वज-कोष्ठागारसन्निभाभिर्महाधनोपेताः ।

वेदीनिभेन चैवाग्निहोत्रिणो ब्रह्मतीर्थेन ॥ १४१ ॥

मकर-ध्वज-कोष्ठागारसन्निभाभिः=मकरेण ध्वजेन कोष्ठागारेण च
समानाभी रेखाभिः महाधनोपेताः=अत्यन्तं धनितो भवन्ति । वेदीनिभेन=
वेदीतुल्येन ब्रह्मतीर्थेन=अंगुष्ठमूलेन (अंगुष्ठमूलं ब्रह्मतीर्थेन व्यपदिश्यते)
तत्र वेदी इव येषां भवेत् तर्हि ते अग्निहोत्रिणो भवन्ति । अग्निहोत्रं प्रतिदिनं
कुर्वन्ति ॥ १४१ ॥

मकर, ध्वजा, और कोष्ठागार (घर) के समान रेखाएं महान् धनी बनाती हैं,
जिसके अंगूठे के मूल में वेदी के समान रेखा है वह व्यक्ति अग्निहोत्र करने
वाला होता है । (अंगुष्ठ का मूलभाग 'ब्रह्मतीर्थ' कहा गया है) ॥ १४१ ॥

वापीदेवकुलादद्यैर्मं कुर्वन्ति च त्रिकोणाभिः ।

अंगुष्ठमूले रेखास्तु पुत्राः स्युर्दारिका सूक्ष्माः ॥ १४२ ॥

नराः वापी-देवकुलादद्यैः त्रिकोणाभिः=त्रिकोणयुक्ताभिश्च रेखाभिः धर्मम्=
धार्मिककार्यं कुर्वन्ति । अंगुष्ठमूले=ब्रह्मतीर्थे दीर्घा रेखाः पुत्रान् दास्यन्ति,
तत्रैव सूक्ष्माः=ह्रस्वा रेखा दारिकाः=कन्याप्रदातृरेखाः स्युः=भवेयुः ॥ १४२ ॥

जिनकी अंगुलियों में बावली और देवताओं की त्रिकोण रेखा होती हैं वे
धार्मिक कार्य करने वाले होते हैं, अंगूठे के मूल में बड़ी रेखायें पुत्रों को देने वाली
होती हैं और छोटी रेखायें कन्या देने वाली होती हैं ॥ १४२ ॥

रेखा प्रदेशिनिगा शतायुषां कल्पनीयमूनाभिः ।

छिन्नाभिर्द्रुमपतनं बहुरेखारेखिनो निःस्वाः ॥ १४३ ॥

यस्य हस्ते कनिष्ठिकामूलादारभ्य प्रदेशिनिगा=तर्जनीमूलपर्यन्तगामिनी
रेखा भवति सा शतायुषां=शतवर्षपर्यन्तमायुष्मतां कल्पनीया=विचारणीया ।
ऊनाभिः=तर्जनीमूलपर्यन्तं या न गच्छन्ति ताभिः, अथवा छिन्नाभिः
रेखाभिः द्रुमपतनं=वृक्षात् पतनं कल्पनीयम् । बहुरेखारेखिनः=तत्रैव बहु-
रेखाभिर्युक्ताः निःस्वाः=धनरहिताः--इति विचारणीयम् ॥ १४३ ॥

कनिष्ठिका के मूलभाग से तर्जनी के मूल तक जाने वाली रेखा सौ वर्ष की आयु वालों की होती है, उससे कम (छोटी) रेखा कम आयु वालों होती है। छिन्न रेखा वृक्ष आदि ऊँचे स्थानों से पतन कराने वाली होती है। बहुत रेखाओं से युक्त रेखाएँ निर्धनत्व की सूचना देती हैं ॥ १४३ ॥

चिबुक-अधर-दशनानां लक्षणानि

अतिकृशदीर्घैश्चिबुकैर्निर्द्रव्या मांसलैर्धनोपेताः ।

बिम्बोपमैरवक्रैरधरैर्भूपाः तनुभिरस्वाः ॥ १४४ ॥

करतललक्षणकथनानन्तरं चिबुक-अधर-दशनानां लक्षणानि कथ्यन्ते—
अतिकृशः=अत्यन्तकृशः, दीर्घैश्च=लम्बायमानैश्च, चिबुकैः=मुखस्य अधो-
भागैः, पुरुषाः निर्द्रव्याः=धनरहिता भवन्ति । बिम्बोपमैः=बिम्बफलसमैः रक्तैः,
अवक्रैः=अकुटिलैः, अधरैः=अधरोष्ठैः, भूपाः=राजानो भवन्ति, तनुभिः=
सूक्ष्मैः ओष्ठैः अस्वाः=धनरहिता भवन्ति ॥ १४४ ॥

हाथ के लक्षण कहकर अब चिबुक (ठोड़ी), अधर और दाँतों के लक्षण कहते हैं—
अत्यन्त कृश और लम्बे चिबुक वाले निर्धन होते हैं, मांसयुक्त चिबुक वाले धनी
होते हैं, बिम्ब फल के समान लाल एवं जो टेढ़े न हों ऐसे अधरोष्ठ राजाओं के
होते हैं। सूक्ष्म ओठों वाला धनरहित होता है ॥ १४४ ॥

ओष्ठैः स्फुटितखण्डितविवर्णरूक्षैश्च धनपरित्यक्ताः ।

स्निग्धा घनाश्च दशनाः सुतीक्ष्णदंष्ट्राः समाश्च शुभाः ॥ १४५ ॥

स्फुटितैः=विवर्णैः विवर्णैः रूक्षैश्च दशनैर्युक्ता नरा धनपरित्यक्ताः=
निर्धना भवन्ति । स्निग्धाः=चिककणयुक्ताः घनाः=अविरलाः दशनाः सुती-
क्ष्णदंष्ट्राः=समाश्च दन्ताः शुभा भवन्ति ॥ १४५ ॥

स्फुटित खण्डित विवर्ण व रूक्ष ओठों वाले धनरहित होते हैं, स्निग्ध और
घने दाँतों वाले और तीक्ष्ण दाढ़ों तथा समान दाँतों वाले कल्याणयुक्त
होते हैं ॥

तथा च समुद्रः—

निर्मासैश्चिबुकैर्दीर्घैर्निद्रव्याश्चानुवाचिनः ।

समांसलैर्धनोपेता बहुपुत्रसमावृताः ॥ १४६ ॥

आचार्यः समुद्रः कथयति—निर्मासैः=मांसरहितैः, दीर्घैः=लम्बायमानैः
चिबुकैः निर्द्रव्याः=द्रव्यरहिताः पुरुषाः कथनीयाः । समांसलैः=मांसयुक्तैः
चिबुकैः धनोपेताः=धनेन युक्ता नरा बहुपुत्रसमावृताः=बहुपुत्रयुक्ताश्च
भवन्ति ॥ १४६ ॥

आचार्य समुद्र कहते हैं—मांसरहित और लम्बी चिबुक (ठुड्डी) वाले निर्धन होते हैं, मांसयुक्त चिबुक वाले धनी और बहुत पुत्रों से युक्त होते हैं ॥ १४६ ॥

रक्ताधरो नरपतिर्धनवान् कमलाधरः ।

स्थूलोष्ठो बहुलोमा च शुष्कैः क्षीणैश्च दुःखितः ॥ १४७ ॥

रक्ताधरः=रक्तवर्णयुक्तोष्ठो नरः, नरपतिः=राजा (भवति) । कमलाधरः=पद्मोष्ठो धनवान्=लक्ष्मीवान् (भवति) । स्थूलोष्ठः=पृथुलोष्ठः, बहुलोमा=अत्यधिकरोमयुक्तश्च, शुष्कैः=रूक्षैः, क्षीणैश्च=सूक्ष्मैश्च ओष्ठैः, दुःखितः=दुःखभाग् भवति ॥ १४७ ॥

लाल ओठों वाला व्यक्ति राजा होता है । कमल के समान ओठों वाला धनी; मोटे एवं बहुत रोमों वाले ओठों, शुष्क और पतले ओठों वाले पुरुष दुःखी होते हैं ॥ १४७ ॥

उत्तरोष्ठैर्लोहितैश्च धनिनः सौख्यसंयुताः ।

खण्डैर्विवर्णैर्निर्द्रव्याः रूक्षैर्दुःखसमन्विताः ॥ १४८ ॥

लोहितैः=रक्तैः उत्तरोष्ठैः=ऊर्ध्वस्थितोष्ठैः=धनिनः=धनयुक्ताः सौख्य-संयुताश्च=सुखसौभाग्ययुक्ताः (भवन्ति) । खण्डैः=खण्डितैः, विवर्णैः=अशोभनीयैः ओष्ठैः, निर्द्रव्याः=द्रव्यरहिता भवन्ति, रूक्षैः=शुष्कैः ओष्ठैः, दुःखसमन्विताः=दुःखेन युक्ताः पुरुषा भवन्ति ॥ १४८ ॥

ऊपर का लाल ओठ पुरुष को धनी और सुखी बनाता है, खण्डित और विवर्ण (असुन्दर) ओठ निर्धन करता है, रूक्ष (शुष्क) ओठ दुःखी सिद्ध करता है ॥ १४८ ॥

कुन्दकुड्मलसङ्काशैः प्रकारैर्दशनैर्नृपाः ।

ऋक्षवानरदन्ताश्च नित्यं क्षुत्परिपीडिताः ॥ १४९ ॥

कुन्दकुड्मलसंकाशैः=कुन्दकुड्मलसदृशैः दशनैः नृपाः—राजानो भवन्ति, ऋक्षवानरदन्ताश्च=ऋक्ष इव, वानर इव दन्ता येषां ते नित्यं=प्रतिदिनं क्षुधा=बुभुक्षया पीडिता भवन्ति ॥ १४९ ॥

कुन्दपुष्प की कली के समान दाँतों वाले राजा होते हैं, रीछ और वानर के दाँतों के समान दाँत वाले हमेशा भूख से पीड़ित होते हैं ॥ १४९ ॥

हस्तिदन्ताः खरदन्ताः स्निग्धदन्ता गुणान्विताः ।

करालैर्विषमं दीर्घैर्दशनैर्दुःखजीविनः ॥ १५० ॥

हस्तिदन्ताः=करिदन्ताः, खरदन्ताः=गर्दभदन्ताः, स्निग्धदन्ताः=चिक्कणदन्ताः गुणान्विताः=विधिगुणैर्युक्ता भवन्ति । करालैः=विकटैः,

विषमैः = असमानैः, दीर्घैः = अतिदीर्घैः दशनैः = दन्तैर्नरा दुःखजीविनः = दुखेन = कष्टेन जीवनं यापयन्ति ॥ १५० ॥

हाथी और गर्दभ (गदहे) के समान और सिंगघ (चिकने) दाँतों वाले पुरुष समस्त गुणों से युक्त होते हैं । तथा विकराल, असमान और बड़े दाँतों वाले दुःख भोगने वाले होते हैं ॥ १५० ॥

द्वात्रिंशद्दन्ता राजान एकोनश्चापि भोगवान् ।

त्रिंशद्दन्ता नरा ये स्युस्ते सुखदुःखभागिनः ॥ १५१ ॥

द्वात्रिंशद् दन्ता येषां ते नरा राजानो भवन्ति, एकोनः = एकत्रिंशद् दन्ता यस्य सः भोगवान् = भोग्यपदार्थयुक्तो भवति । त्रिंशद् दन्ता येषां ते नराः सुखस्य दुःखस्य च मिलितरूपेण अथवा क्रमिकरूपेण, भागिनः = भोगिनो भवन्ति ॥ १५१ ॥

बत्तीस (३२) दाँत वाले राजा होते हैं, इकतीस (३१) दाँत वाले समस्त भोगों को भोगने वाले होते हैं, तीस (३०) दाँत वाले मनुष्य सुख और दुःख--दोनों को क्रमशः या एक साथ भोगने वाले होते हैं ॥ १५१ ॥

एकोनत्रिंशद्दशनाः पुरुषा दुःखजीविनः ।

अष्टाविंशद्ददा येषां तेऽतिदुःखस्य भाजना ॥ १५२ ॥

एकोनत्रिंशद् दशनाः = दन्तास्तैर्युक्ता पुरुषाः = नराः दुःखजीविनः = दुखेन = कष्टेन जीवन्ति । येषां = पुरुषाणां अष्टाविंशतिः एतत्संख्याकाः रदाः = दन्ताः भवन्ति ते पुरुषाः = अतिदुःखस्य = अत्यन्त दुखानां भाजनानि = पात्राणि भवन्ति ॥ १५२ ॥

उनतीस (२६) दाँतों वाले पुरुष दुःखपूर्वक जीवन व्यतीत करते हैं, अष्टादश (२८) दाँतों वाले पुरुष तो अत्यन्त दुःखी रहते हैं ॥ १५२ ॥

जिह्वा-ताल्वोर्लक्षणम्

जिह्वा रक्ता दीर्घा श्लक्षणा सुसमा च भोगिनो ज्ञेया ।

श्वेता कृष्णा परुषा निर्द्रव्याणां तथा तालु ॥ १५३ ॥

सम्प्रति जिह्वा-ताल्वोर्लक्षणं कथ्यते--येषां जिह्वां रक्ता दीर्घा श्लक्षणा = श्रेष्ठा सुसमा च भवति ते पुरुषाः भोगिनः = भोग्यपदार्थानां भोगिनो ज्ञेयाः = ज्ञातव्याः । श्वेता = श्वेतवर्णयुक्ता कृष्णा = कृष्णवर्णयुक्ता, परुषा = कठोरा जिह्वा निर्द्रव्याणां = द्रव्यरहितानां पुरुषाणां भवति । तथा तालु = जिह्वा-लक्षणवत् तालोः लक्षणानि भवन्ति ॥ १५३ ॥

जिह्वा-लक्षण—लाल बड़ी श्रेष्ठ और समान जिह्वा वाले पुरुष भोग्यपदार्थ भोगने वाले होते हैं। सफेद, काली और कठोर जिह्वा निर्धनों की होती है। जिह्वा के समान ही तालु के भी लक्षण समझने चाहिए ॥ १५३ ॥

यथा समुद्रः—

कृष्णा जिह्वा भवेद् यस्य समला यदि वा भवेत् ।

स पापवान् भवेन्मर्त्यो रूक्षा स्थूलाऽथ वा भवेत् ॥ १५४ ॥

आचार्यः समुद्रोऽपि कथयति—यस्य=पुरुषस्य, कृष्णा=कृष्णवर्णा जिह्वा भवेत्, यदि वा समला=मलेन युक्ता (मलिना) जिह्वा भवेत्, अथवा रूक्षा=नीरसा, स्थूला=पृथुकाया जिह्वा भवेत् स मर्त्यः=पुरुषः पापकर्मणि लिप्तो भवेत् ॥ १५४ ॥

जिस पुरुष की जिह्वा काली, मलिन, रूक्ष (रूखी) अथवा मोटी हो वह मनुष्य पापी (पापकर्म करने वाला) होता है ॥ १५४ ॥

श्वेतजिह्वा नरा ज्ञेयाः शौचाचारविवर्जिताः ।

पद्मपत्रसमा जिह्वा सूक्ष्मा दीर्घा सुशोभना ॥ १५५ ॥

श्वेतजिह्वाः नराः=पुरुषाः, शौचाचारविवर्जिताः=पवित्रता-सदाचार-रहिताः, ज्ञेयाः ज्ञातव्याः। पद्मपत्रसमा=कमलपत्रसमा, सूक्ष्मा=कृशा, दीर्घा=लम्बायमाना जिह्वा (फलादेशप्रसंगे) सुशोभना=अतीव श्रेष्ठा भवति ॥

श्वेत रंग की जिह्वा वाले पुरुष पवित्रता एवं आचार-विचार से रहित होते हैं। कमल-पत्र के समान एवं पतली तथा लम्बी जिह्वा ही अत्यन्त श्रेष्ठ कही गयी है। (ऐसी जिह्वा वाले पुरुष श्रेष्ठ होते हैं) ॥ १५५ ॥

न स्थूला नातिविस्तीर्णा येषां ते मनुजाधिपाः ।

निम्ना दीर्घा च ह्रस्वा च रक्ताग्ररसना यदि ।

सर्वविद्याप्रवक्ताऽसौ भवेन्नास्त्यत्र संशयः ॥ १५६ ॥

न स्थूला=न पृथुला,=न पृथुला, नातिविस्तीर्णा=नात्यधिकविस्तीर्णा जिह्वा येषां=मानवानां ते मनुजाधिपाः=ते पृथ्वीपाला भवन्ति। यस्य अग्ररसना=जिह्वाया अग्रिमो भागः, निम्ना तथा दीर्घा=लम्बायमाना ह्रस्वा च भवति स पुरुषः सर्वविद्या प्रवक्ता=सम्पूर्णविद्यानां (चतुर्दश-विद्यानामष्टादशविद्यानां वा) प्रवक्ता भवेत्। अत्र=अस्मिन् विषये न संशयः=संशयस्य स्थानं नास्ति ॥ १५६ ॥

राजाओं की जिह्वा न मोटी होती है, न चौड़ी। जिसकी जीभ का अग्रिम भाग नीचा, सूक्ष्म तथा लाल हो तो वह पुरुष समस्त विद्याओं का जानने वाला होता है—इसमें किसी प्रकार का संशय नहीं है ॥ १५६ ॥

कृष्णतालुर्नरो यस्तु स भवेत् कुलनाशनः।

विकृतः स्फुटितो यस्य तालुस्तस्य न शोभनः ॥ १५७ ॥

यो नरः=पुरुषः, कृष्णतालुः भवेत् स पुरुषः कुलनाशनः=स्वकुलस्य=नाशकर्ता भवति। यस्य=पुरुषस्य तालुः विकृतः स्फुटितो वा भवेत् स शोभनः=कल्याणकारी न भवति ॥ १५७ ॥

तालु-लक्षण—जिस पुरुष का तालु काला हो वह अपने कुल का नाशक होता है। विकृत और स्फुटित तालु वाला पुरुष भी शुभकारी नहीं होता ॥ १५७ ॥

सिंहतालुर्नरपतिः गजतालुस्तथैव च।

पद्मतालुर्भवेद् राजा श्वेततालुश्च निर्धनः ॥ १५८ ॥

सिंहतालुः=सिंहस्य तालुरिव तालुर्यस्य सः नरपतिः=राजा भवति। गजतालुः=गजस्य हस्तिनः तालु इव तालु यस्य सोऽपि राजा भवति। पद्मतालुः=कमलतालुरपि राजा भवति। श्वेततालुः=उज्ज्वलतालुः धवलः, रक्तवर्णरहितः तालुः यस्य स निर्धनो भवति ॥ १५८ ॥

सिंह, हाथी और कमल के समान तालु वाला पुरुष राजा होता है और श्वेत तालु वाला पुरुष निर्धन होता है ॥ १५८ ॥

आस्यलक्षणानि

वक्त्रं सौम्यं संवृतममलं श्लक्ष्णं समं च भूपानाम्।

विपरीतं क्लेशभुजां दुर्भगाणां महामुखम् ॥१५९॥

सम्प्रति आस्यस्य=मुखस्य लक्षणानि कथ्यन्ते—सौम्यं=शान्तं, संवृतम्=चक्राकारम्, अमलम्=निर्मलम्=श्लक्ष्णम्=चिक्कणं, समम्=समानम् च वक्त्रम्=मुखम् भूपानाम्=पृथ्वीपतीनां भवति। विपरीतम्=उक्तलक्षणरहितं मुखं क्लेशभुजाम्=कष्टभोक्तृणां भवति। महामुखम्=वृहन्मुखं=दुर्भगाणाम्=दौर्भाग्ययुक्तानां भवति ॥ १५९ ॥

मुख (चेहरा) का लक्षण—सौम्य, गोल, निर्मल, सुन्दर और सम मुख वाले राजा होते हैं। उक्त गुणों से विपरीत असौम्य, लम्बे, मलिन, असुन्दर मुख क्लेश भोगने वालों के होते हैं। दुःख भोगने वालों का मुख बड़ा होता है ॥ १५९ ॥

तथा च समुद्रः—

सौम्यं च संवृतं वक्त्रममलं यस्य देहितः।

महाराजो भवेन्नित्यं विपरीते तु निर्धनः ॥ १६० ॥

समुद्रः कथयति--सौम्यम्-शान्तं संवृतं-वर्तुलं, अमलं=निर्मलं वक्त्रम्-
मुखम् यस्य देहिनः-यस्य पुरुषस्य भवति स महाराजा-राज्ञामधीशो भवेत्
विपरीते-उक्तलक्षणविपरीते तु मनुजो निर्धनः=धनरहितो भवति ॥ १६० ॥

सौम्य=शान्त, गोल, निर्मल मुख वाला पुरुष महान् राजा होता है। उक्त
लक्षणों से विपरीत लक्षणों वाला पुरुष निर्धन होता है ॥ १६० ॥

मुखलक्षणम्

स्त्रीमुखमनपत्यानां शाठ्यवतां मण्डलं परिज्ञेयम् ।

दीर्घं निर्द्रव्याणां भीरुमुखाः पापकर्माणः ॥ १६१ ॥

स्त्रीमुखम्=स्त्रीणामिव मुखं अनपत्यानाम्=सन्तानरहितानां पुरुषाणां
भवति । मण्डलम्=वर्तुलं मुखं शाठ्यवतां=शाठ्ययुक्तानां परिज्ञेयम्=
ज्ञातव्यम् । दीर्घम्=लम्बायमानं मुखं निर्द्रव्याणां=द्रव्यरहितानां भवति ।
भीरुमुखाः=भयसहितं मुखं येषां ते नराः, पापकर्माणः=पापकर्मकर्तारो
भवन्ति ॥ १६१ ॥

स्त्रियों के मुख के समान मुख वालों में सन्तान का अभाव होता है, गोलमुख
वाले शाठ, लम्बे मुख वाले निर्धन और डरे हुए के समान मुख वाले पापकर्मकारी
होते हैं ॥ १६१ ॥

धूर्तानां चतुरस्रं निम्नं वक्त्रं च तनयरहितानाम् ।

कृपणानामतिह्रस्वं सम्पूर्णभोगिनां कान्तम् ॥ १६२ ॥

धूर्तानाम्=वञ्चनचतुराणां चतुरस्रम्=चतुष्कोणयुक्तं मुखं भवति ।
निम्नं वक्त्रं=मुखं तनयरहितानाम्=पुत्ररहितानां भवति । अतिह्रस्वं=लघुमुखं
कृपणानां=लोभिनां भवति । कान्तम्=देदीप्यमानं मुखं सम्पूर्णभोगिनां=
समस्तसुखभोगिनां पुरुषाणां भवति ॥ १६२ ॥

चार कोणों वाला (चोकोर) मुख धूर्तों (दूसरे को ठगने वालों) का होता
है । निम्न मुख वाले पुत्ररहित, छोटे मुख वाले कृपण (कंजूस) और क्रान्तियुक्त
मुख वाले समस्त सुखों को भोक्ता होते हैं ॥ १६२ ॥

तथा च समुद्रः—

स्त्रीमुखं निरपत्यानां मण्डलं शाठ्यसेविनाम् ।

दीर्घं मुखं च विप्राणां भीरुवक्त्रा दुराशयाः ॥ १६३ ॥

समुद्रोऽपि कथयति—स्त्रीमुखं=नारीणामिव मुखं निरपत्यानाम्=
सन्तति रहितानाम्, भवति । मण्डलम्=वर्तुलं मुखं शाठ्यसेविनाम्=शठता-

करणे तत्पराणाम् भवति । दीर्घं=वृहत् मुखं विप्राणाम्=ब्राह्मणानां भवति ॥
भीस्वक्त्राः=भययुक्तं मुखं येषां ते तथा दुराशयाः=दुष्ट आशयः=विचारो
येषां कलुषितमनसां भवन्ति ॥ १६३ ॥

स्त्रियों के समान मुख वाले पुरुष सन्तानरहित, गोल मुख वाले शठता करने
वाले, बड़े मुख वाले ब्राह्मण और भयङ्कर मुख वाले दुष्टविचारों वाले होते हैं ॥ १६३ ॥

चतुरस्रं तु धूर्तानां निम्नैः सुतविवर्जिताः ।

कृपणानां तथा ह्रस्वं चिपिटं परजीविनाम् ॥ १६४ ॥

चतुरस्रं=चतुष्कोणात्मकं, तु=निश्चयेन, धूर्तानां=वञ्चकानाम्, निम्नैः
मुखैः सुतवर्जितानां=सुतरहितानाम्, तथा ह्रस्वम्=लघुमुखं कृपणानाम्=
प्राणान्तेऽपि वित्तव्ययमसहमानानाम्, चिपिटं मुखं परजीवितम्=अपरेषां
साहाय्येन जीविनां भवति ॥ १६४ ॥

चतुष्कोण (चौकोर) मुख धूर्तों (वञ्चकों) का, नीचा मुझ सन्तानरहितों
का, छोटा मुख कृपणों (कंजूसों अर्थात् प्राणान्त होने पर भी धन का खर्च न
करने वालों) का और चिपिट्टा मुख दूसरे के सहारे जीने वालों का होता है ॥ १६४ ॥

यन्मुखं मांसलं स्निग्धं सप्रभं प्रियदर्शनम् ।

वर्णाढ्यं सन्धिविश्लिष्टं अजस्रं सुखभागिनाम् ॥ १६५ ॥

यन्मुखम्=यस्य मुखं मांसलम्=मांसयुक्तम्, स्निग्धम्=स्नेहिलम्,
सप्रभम्=प्रभायुक्तम्, प्रियदर्शनम्=मनोहारिदर्शनम्, वर्णाढ्यम्=श्रेष्ठ-
वर्णयुक्तम्, सन्धिविश्लिष्टम्=सन्धानरहितम्, अजस्रम्=निरन्तरम्, सुख-
भागिनाम्=सुखभोगिनाम् भवति ॥ १६५ ॥

जिस पुरुष का मुख मांसल, स्निग्ध प्रभा से युक्त, सुन्दर, श्रेष्ठ वर्णवाला और
सिकुड़न से (झुर्रियों) से रहित हो वह निरन्तर सुखों को भोगने वाला
होता है ॥ १६५ ॥

श्मश्रुलक्षणम्

अस्फुटिताग्रं स्निग्धं श्मश्रु शुभं मृदु च सन्ततं चैव ।

रक्तैः पुरुषैश्चौराः श्मश्रुभिरल्पैर्विज्ञेयाः ॥ १६६ ॥

सम्प्रति श्मश्रुः लक्षणानि आह अस्फुटिताग्रम्=न स्फुटिताग्रम्=न
स्फुटितः अग्रे यस्य तत्, स्निग्धम्=चिक्कणम्, मृदु=कोमलं, सन्ततम्=
उन्नतम् श्मश्रु शुभं=कल्याणप्रदं भवति । रक्तैः=रक्तवर्णैः पुरुषैः=कठोरैः,
ल्पैः=स्वल्परोमयुक्तैः श्मश्रुभिः, पुरुषाः चौराः=चौरकामकर्तारो विज्ञेयाः=
ज्ञातव्याः ॥ १६६ ॥

दाढ़ी-मूँछ के लक्षण—अस्फुटित अग्रभाग स्निग्ध (चिकनी) कोमल और उन्नत श्मश्रु (दाढ़ी मूँछ) शुभ एवं कल्याणकारी होती है। लाल रंग की कठोर (कड़ी) और स्वल्प बालों से युक्त मूँछ-दाढ़ी वाले पुरुष को चोर समझना चाहिए ॥ १६६ ॥

तथा च समुद्रः—

स्निग्धमस्फुटिताग्रं च सन्नतं श्मश्रु चेष्यते ।

रक्तैरल्पैस्तथा रूक्षैः श्मश्रुभिस्तस्कराः स्मृताः ॥ १६७ ॥

आचार्यः समुद्रः कथयति—

स्निग्धम् = चिककणम्, अस्फुटिताग्रम् = न स्फुटिताग्रभागम्, सन्नतम् = श्रेष्ठमुन्नतं श्मश्रु च इष्यते = शोभनं कथ्यते । रक्तैः = रक्तवर्णैः, अल्पैः = स्वल्परोमयुक्तैः तथा रूक्षैः = शुष्कैः रोमयुक्तैः श्मश्रुभिः पुरुषाः तस्कराः = चौराः (चौरकर्मणि व्यापृक्ताः) स्मृताः कथिताः ॥ १६७ ॥

आचार्य समुद्र कहते हैं—स्निग्ध (चिकनी) अस्फुटिताग्र, श्रेष्ठ, उन्नत श्मश्रु (दाढ़ी मूँछ) शुभ कही गयी है। लाल रंग की, थोड़े बालों वाली, और रूखी दाढ़ी-मूँछ वाला पुरुष चोरी करने वाला होता है ॥ १६७ ॥

कर्णलक्षणम्

निर्मासैः कर्णैः पापमृत्यवश्चर्पटैः सुबहुभोगाः ।

कृपणाश्च ह्रस्वकर्णाः शंकुश्रवणाश्चमूपतयः ॥ १६८ ॥

सम्प्रति कर्णस्य लक्षणमाह—निर्मासैः = मांसरहितैः कर्णैः = श्रोत्रैः, पापमृत्यवः = अपमृत्यवो भवन्ति । चर्पटैः कर्णैः सुबहुभोगाः = सुन्दरबहुभोगाः भवन्ति । ह्रस्वकर्णाः = लघुकर्णाः कृपणाः = प्राणान्तेऽपि वित्तव्ययमसहमानाः, शङ्कुकर्णाः = कीलकर्णाः, चमूपतयः = सेनानायका भवन्ति ॥ १६८ ॥

कानों के लक्षण—मांसरहित कान वाले की पापकर्म द्वारा मृत्यु (अपमृत्यु) होती है। चिपटे कान वाले बहुत से सुन्दर भोगों को भोगने वाले होते हैं। छोटे कान वाले कृपण (प्राणान्त होने पर भी वित्त-व्यय न कर वाले) होते हैं। शङ्कु (कील) के समान कर्ण वाले सेनानायक होते हैं ॥ १६८ ॥

रोमशकर्णा दीर्घायुषश्च धनभागिनो विपुलकर्णाः ।

क्रूराः शिरावनद्धैर्व्यालिम्बैर्मांसलैः सुखिनः ॥ १६९ ॥

रोमशकर्णाः, दीर्घायुषः = चिरंजीविनः, विपुलकर्णाः = बृहत्कर्णाः, धनयुक्ताः, शिरावनद्धैः = नाडीयुक्तैः कर्णैः, क्रूराः = हिंसादिभयंकरकर्मणि संपृक्ताः

व्यालम्बैः=दीर्घैः मांसलैः=मांसयुक्तैः कर्णैः, सुखिनः=समस्तसुखान्विताः
भवन्ति ॥ १६९ ॥

रोमों से युक्त कानों वाले दीर्घजीवी, बड़े कानों वाले घनी, नाड़ियों से युक्त
कान वाले हिंसादि भयंकर क्रूर कर्म करने वाले, लम्बे और मांसयुक्त कान वाले
समस्त सुखों के भोगी होते हैं ॥ १६९ ॥

तथा च समुद्रः--

ह्रस्वकर्णा महाभोगा महाकर्णाश्च ये नराः ।

आवर्तकर्णा धनिनः स्निग्धकर्णास्तथैव च ॥ १७० ॥

तथैव आचार्यः समुद्रोऽपि कथयति--ह्रस्वकर्णाः=लघुकर्णाः, महाकर्णाः=
दीर्घकर्णाश्च ये नरास्ते महाभोगाः=अत्यन्तभोगशालिनो भवन्ति । आवर्त-
कर्णाः=भ्रमराकारकर्णाः धनिनः=धनयुक्ताः स्निग्धकर्णाः=चिक्कर्णाः,
तथैव=पूर्वोक्तप्रकारेण, धनिनो भवन्ति ॥ १७० ॥

छोटे कानों तथा बड़े कानों वाले पुरुष महाभोगी, जिनके कानों में आवर्त
(भ्रमर) होता है तथा जिनके चिकने कान होते हैं वे घनी होते हैं ॥ १७० ॥

दीर्घायुषः शङ्कुकर्णास्त्रुटितकर्णा महाधनाः ।

सुखान्विता दीर्घकर्णा लम्बकर्णास्तपस्विनः ॥ १७१ ॥

शङ्कुकर्णाः=शङ्कु=लौहकीलकम् इव कर्णाः दीर्घायुषः=दीर्घजीविनः;
त्रुटितकर्णाः=त्रुटितौ कर्णौ येषां ते महाधनाः=विशेषधनयुक्ताः; दीर्घकर्णाः=
वृहत्कर्णाः सुखान्विताः=मुखेन युक्ताः; लम्बकर्णाः=लम्बायमानकर्णयुक्ताः
तपस्विनः=तपश्चर्यायां रता भवन्ति ॥ १७१ ॥

शङ्कुकर्ण (लोहे की कील के समान) वाले दीर्घ आयु, त्रुटित कर्ण वाले
महान् घनी, बड़े कानों वाले सुखी और लम्बे कान वाले तपस्वी होते हैं ॥ १७१ ॥

निर्मांसैः पापमरणाश्चिपिटैर्भोगिनो नराः ।

दीर्घायुषो लोमकर्णा धनिनो विपुलैः स्मृताः ॥ १७२ ॥

निर्मांसैः=मांसरहितैः कर्णैः पापमरणाः=पापकर्मद्वारा मृत्युं प्राप्नुवन्ति ।
चिपिटैः=चर्पटैः, कर्णैः नराः=मनुष्याः भोगिनः=भोग्यपदार्थानां भोगिनः,
लोमकर्णाः=रोमयुक्तकर्णाः दीर्घायुषः=दीर्घजीविनः, विपुलैः=विस्तीर्णैः
कर्णैः धनिनः=धनयुक्ता स्मृताः=कथिताः ॥ १७२ ॥

मांसरहित कान वाले पापकर्म द्वारा अपमृत्यु को प्राप्त होते हैं, चिपटे कान
वाले भोगी होते हैं, जिनके कानों पर बाल होते हैं वे लम्बी आयु वाले होते हैं और
बड़े कानों वाले घनी होते हैं ॥ १७२ ॥

शिरावनद्धेविषमा मांसलैः सुखभागिनः ॥ १७३ ॥

शिरावनद्धे = शिरालैः, कर्णैः, विषमाः = कूरकर्मकर्तारः; मांसलैः = समासैः कर्णैः सुखभागिनः = सुखस्य भागिनो भवन्ति ॥ १७३ ॥

गण्डस्थललक्षणम्

भोगी त्वनिम्नगण्डो मन्त्री सम्पूर्णमांसगण्डो यः ।

नासालक्षणम्--

सुखभाक् शुकसमनासश्चिरजीवी शुष्कनासश्च ॥ १७४ ॥

कर्णलक्षणकथनानन्तरं गण्डनासालक्षणमुच्यते—अग्निगण्डः = उन्नत-
गण्डस्थलः पुरुषो भोगी = भोग्यपदार्थभोक्ता, सम्पूर्णमांसगण्डः = मांसयुक्त-
गण्डस्थलः सः = पुरुषः, मन्त्री = मन्त्रणाप्रदाने समर्थो भवति ।

शुकसमनासः = शुकस्य नासा इव नासायस्य सः सुखभाक् = सुखानां
भाजनम्, शुष्कनासश्च = निर्मासनासः, चिरजीवी = दीर्घजीवी भवति ॥ १७४ ॥

उन्नत गण्डस्थलों वाला पुरुष भोगी, मांस से भरे हुए गण्डस्थल वाला पुरुष
राजा को मन्त्रणा देने वाला मन्त्री होता है ॥

नासिकालक्षण—शुक (तोते) के समान नाक वाला पुरुष समस्त सुखों को
भोगने वाला होता है और शुष्क (मांसरहित) नाक वाला पुरुष दीर्घजीवी
होता है ॥ १७४ ॥

छिन्नानुरूपयाऽगम्यागामिनो दीर्घया तु सौभाग्यम् ।

आकुञ्चितया चौराः स्त्रीमृत्युः स्याच्चिपिटनासः ॥ १७५ ॥

छिन्नानुरूपया = छिन्ननासा इव प्रतिभाति यस्य नासा सः अगम्या-
गामिनः = न गमनीया स्त्री तस्यां गामिनः = गमनशीलाः रतिकर्मरताः, दीर्घया =
लम्बायमानया नासया तु सौभाग्यम् = सौभाग्ययुक्तो भवति, आकुञ्चि-
तया = अवगुण्ठितया नासया चौराः = चौर्यकर्मकर्तारः भवन्ति, चिपिटनासः =
चर्पटनासः, स्त्रीमृत्युः = स्त्रियाः मृत्युः यस्य स भवति ॥ १७५ ॥

कटी हुई नाक के समान नाक वाले पुरुष अगम्यागमन करते हैं, लम्बी नाक-
वाला पुरुष भाग्यशाली होते हैं, आकुञ्चित नाक वाले चोर होते हैं, चिपटी नाक-
वाले स्त्री की मृत्यु करने वाले होते हैं ॥ १७५ ॥

धनिनोऽग्रवक्रनासा दक्षिणावन्तः प्रमाक्षणाः कूराः ।

ऋज्वी स्वल्पच्छिद्रा सुपुटा नासा सुभाग्यानाम् ॥ १७६ ॥

अग्रवक्रनासा = अग्रे वक्रनासा येषां ते, नासाया अग्रिमो भागो वक्रो येषां ते घनिनः = धनधान्यसम्पन्नाः, दक्षिणावनताः = नासाया अग्रिमो भागो दक्षिणावनतो येषां ते प्रभक्षणाः = बहुभोजनकर्तारः क्रूराश्च = हिंसादिभयङ्कर-कर्मकर्तारः। ऋजवी = सरला स्वल्पच्छिद्रा = लघुच्छिद्रयुक्ता (लघुपुटा) सुभाग्यानाम् सु = शोभनं भाग्यम् येषां तेषाम् एतादृशी नासा भवति ॥ १७६ ॥

आगे की झुकी हुई नाक घनियों की होती है, दाहिनी ओर झुकी नाक वाले अधिक भोजन करने वाले और क्रूर होते हैं। सीधी और छोटे छिद्रों वाली तथा सुन्दर नासापुटों वाली नाक सुन्दर भाग्यशाली पुरुषों की होती है ॥ १७६ ॥

तथा च समुद्रः—

शुकनासः सौख्यभोगी शुक्कनासा चिरायुषः।

छिन्नानुरूपा पुंसां स्यान्नासा तेऽगम्यगामिनः ॥ १७७ ॥

शुकनासः = शुकस्य तुण्ड इव नासा यस्य सः सौख्यभोगी = सौख्यस्य = सुखस्य भोक्ता, शुष्कनासा = मांसरहितनासा चिरायुषः = दीर्घजीविनो, भवति। छिन्नानुरूपा च सा प्रतिभाति येषां ते पुरुषाः अगम्या = न गमनीया स्त्री (सहवासायोग्या स्त्री) तस्यां गामिनः = तां गच्छन्ति ॥ १७७ ॥

शुकतुण्ड के समान नाक वाले सुखों के भोक्ता तथा शुष्क नाक वाले दीर्घजीवी होते हैं। देखने में कटी नाक के समान नाक वाले पुरुष अगम्या स्त्री के साथ सहवास करते हैं ॥ १७७ ॥

दीर्घनासा भोगयुक्ता अग्रवक्रा धनान्विताः।

क्रूरा दक्षिणवक्राश्च स्पष्टनासा नृपोत्तमाः ॥ १७८ ॥

दीर्घनासाः = लम्बायमानानासाः भोगयुक्ताः = भोग्यपदार्थभोक्तारः, अग्रवक्राः = नासायाः अग्रिमो भागः वक्रः = कुटिलः येषां ते धनान्विताः = धनेन सम्पन्नाः, दक्षिणवक्राः = नासायाः अग्रिमो भागो दक्षिणावनतो येषां ते क्रूराः = हिंसादिभयङ्करकर्मणिरताः, स्पष्टा नासाः = स्वाभाविकरूपेण सरल-नासाः नृपो माः = पृथ्वीपालेषु उत्तमपृथ्वीपाला भवन्ति ॥ १७८ ॥

लम्बी नाक वाले भोगों से युक्त, अग्रिमभागमें वक्रनासा वाले धन से युक्त होते हैं, दक्षिण की ओर झुकी हुई नाक वाले हिंसादि भयंकर क्रूर कर्म करने वाले होते हैं, स्वाभाविक रूप से सीधी नाक श्रेष्ठ राजाओं की होती है ॥ १७८ ॥

स्त्रीमृत्युश्चर्पटाभिश्च कुटिलाभिश्च तस्कराः ॥ १७९ ॥

चपंटाभिः=चिपिटाभिः स्त्रीमृत्युः=स्त्रिया मृत्युः भवति, कुटिलाभिः=
वक्राभिः नासाभिश्च पुरुषाः तस्करा भवन्ति ॥ १७९ ॥

चिपटी नाक वाले की स्त्री की मृत्यु हो जाती है, टेढ़ी नाक वाले चोर होते हैं ॥ ७६ ॥

क्षुत्-लक्षणम्

धनिनां क्षुतं सकृद् द्वित्रिपिण्डितं ह्लादि सानुनादं च ।

दीर्घायुषां प्रसक्तं विज्ञेयं संहितं चैव ॥ १८० ॥

धनिनां=धनयुक्तानां पुरुषाणां क्षुतं=छिक्का सकृत्=एकवारम्, द्वित्रि-
पिण्डितम्, ह्लादि सानुनादं=नादसहितं भवति । प्रसक्तं संहितम्=कतिपय-
वारं छिक्का दीर्घायुषां=दीर्घजीविनां भवति । ॥ १८० ॥

धनी पुरुषों को एक बार या दो तीन बार ही छिक्का (छींक) नाद (आवाज)
के साथ होती है । तीन से अधिक इकट्ठी कई छिक्कायें विशेष स्वर के साथ
दीर्घजीवियों को होती हैं ॥ ८० ॥

तथा च पगाशरः—

सकृत् क्षुतं भोगवतां द्विर्धनाय चिरायुषाम् ।

त्रिश्चतुर्भांगनाशाय परमस्मात् तु दोषजम् ॥ १८१ ॥

सकृत्=एकवारम् क्षुतम्=छिक्का भोगवताम्—भोगशालिनां भवति ।
द्विः छिक्का धनाय=धनप्राप्तये भवति, त्रिः छिक्का=चिरायुषां भवति, चतुः
छिक्का भोगनाशाय भवति, अस्मात् तु परम्=चतुःछिक्कादधिकछिक्का तु
दोषजम्=कञ्चिद् रोगं ज्ञापयति ॥ १८१ ॥

एक छींक (क्षुत्) भोगियों को, दो छींके धनी पुरुष को, तीन छींके दीर्घजीवियों
को होती हैं । चार छींके भोग्यपदार्थों के नाश वाली होती हैं, चार छींकों से अधिक
विशेष दोष (रोग) से समझनी चाहिये ॥ ८१ ॥

लोचनलक्षणम्

पद्मदलाभैर्नेत्रैर्धनिनो रक्तान्तविलोचनाः ।

श्रियो भाजः मधुपिगलैर्महार्था मार्जारविलोचनैः पापाः ॥ १८२ ॥

पद्मदलाभैः=कमलपत्रसमैः विलोचनैः=नेत्रैः धनिनः=धनयुक्ताः, रक्ता-
न्तविलोचनाः=रक्तो नेत्रस्य अन्तिमो भागो येषां ते, श्रियोभाजः=लक्ष्मी-
वन्तः, मधुपिगलैः=मधु इव पिगलनेत्रैः=महार्थाः बहुधनवन्तः पुरुषाः,
मार्जारविलोचनैः=विडालनेत्रैः=पापाः=पापकर्मरताः पुरुषा भवन्ति ॥ १८२ ॥

कमलदल के समान नेत्र वाले घनी, नेत्रों का अन्तिमभाग रक्त (लाल) जिनका हो वे लक्ष्मी के पात्र या शोभा से युक्त, शहद के समान विंगल नेत्र वाले बड़े घनी, और विडाल (बिल्ली) के समान नेत्र वाले पापी (पापकर्म करने वाले) होते हैं ॥ ८२ ॥

हरिणाक्षा मण्डललोचनाश्च जिह्वाश्च लोचनैश्चौराः ।

क्रूराः केकरनेत्रा गजसदृशविलोचनाश्च भूपतयः ॥ १८३ ॥

हरिणाक्षाः=हरिणनेत्रवत् नेत्रयुक्ताः, मण्डललोचनाः=वृत्ताकारनेत्रयुक्ताः, जिह्वमैः=कुटिलैः=वक्रैः लोचनंश्च=नेत्रैश्च पुरुषाः चौराः भवन्ति । केकरनेत्राः=वलीरनेत्राः क्रूराः=क्रूरकर्मनिरताः, गजसदृशविलोचनाः=हस्तिसदृशनेत्रयुक्ताः पुरुषाः, भूपतयः=राजानो भवन्ति ॥ १८३ ॥

हरिण के समान नेत्र वाले, गोल नेत्र वाले, कुटिल (एँचाताना) नेत्रों वाले पुरुष चोर होते हैं, केकरनेत्र (एक भौँ ऊँची और दूसरी नीची भौँह करके देखने वाले) क्रूर होते हैं, हाथी के नेत्र के समान नेत्रों वाले राजा होते हैं ॥ ८३ ॥

ऐश्वर्यं गम्भीरैर्नीलोत्पलकान्तिभिश्च विद्वांसः ।

अतिकृष्णतारकाणामक्षणामुत्पाटनं भवति ॥ १८४ ॥

गम्भीरैः=चञ्चलनेत्ररहितैः ऐश्वर्यं=समस्तसुखोत्पादकमैश्वर्यं लभ्यते । नीलोत्पलकान्तिभिश्च नेत्रैः विद्वांसः=पण्डिता भवन्ति । अतिकृष्णतारकाणाम्=अत्यधिककृष्णवर्णतारकाणाम्=अक्षणाम्=नेत्राणाम्, उत्पाटनं=नेत्राणां हानिर्भवति (अन्धो भवतीत्यर्थः) ॥ १८४ ॥

गम्भीर नेत्रों से युक्त पुरुष समस्त सुख देने वाले ऐश्वर्य से युक्त होते हैं, नीले कमल की कान्ति वाले पुरुष विद्वान् होते हैं । अत्यधिक काले तारकों वाले पुरुषों के नेत्रों की हानि होती है (अर्थात् वे अन्धे हो जाते हैं) ॥ १८४ ॥

मन्त्रित्वं स्थूलदृशां श्यावा च भवति सौभाग्यम् ।

दीना दृक् निःस्वानां स्निग्धा विपुलार्थभोगवताम् ॥ १८५ ॥

स्थूलदृशाम्=पृथुनेत्राणाम् पुरुषाणां मन्त्रित्वं=मन्त्रिपदं मिलति, श्यावा-क्षाणाम्=कृष्णनेत्राणाम् च सौभाग्यं भवति, दीना दृक्=दीनपुरुषवत् दृष्टिः निःस्वानां=घनरहितानां भवति, स्निग्धा दृष्टिः विपुलार्थभोगवताम्=बहुधनभोगवतां च भवति ॥ १८५ ॥

स्थूल नेत्र वाले मन्त्री होते हैं, श्याम (कृष्ण) नेत्र वाले सौभाग्यशाली होते हैं । दीनपुरुषों के नेत्रों के समान नेत्र निर्धनों के होते हैं, स्निग्ध नेत्र वाले बहुत घनी एवं सौभाग्यशाली होते हैं ॥ १८५ ॥

तथा च समुद्रः—

समे गोक्षीरवर्णाभे रक्तान्ते कृष्णतारके ।

प्रसन्ने च विशाले च स्निग्धे चैवायते शुभे ॥ १८६ ॥

आचार्यः समुद्रः कथयति—उभे नेत्रे समे=समे, गोक्षीरवर्णाभे=गोदुग्धघवल-
नेत्रे, रक्तान्ते=नेत्रस्य प्रान्तभागे अरुणिमवर्णे कृष्णतारके=श्यामतारके,
प्रसन्ने=प्रसादयुक्ते विशाले=दीर्घे, स्निग्धे=स्नेहयुक्ते, आयते=दीर्घे च शुभे
भवतः ॥ १८६ ॥

समुद्राचार्य कहते हैं—समान (बराबर) नेत्र, गाय के दूध के समान नेत्र,
प्रान्तभाग रक्तिमा से युक्त नेत्र, कृष्ण (काले) तारक वाले नेत्र, देखने में प्रसन्न
प्रतीत होने वाले नेत्र, बड़े-बड़े एवं स्निग्ध (स्नेहिल) और चौड़े नेत्र ही कल्याण-
कारी होते हैं ॥ १८६ ॥

अतसीपुष्पसंकाशे भवेतां यस्य लोचने ।

नृपतिः स तु विज्ञेयः समुद्रवचनं यथा ॥ १८७ ॥

आचार्यसमुद्रस्य वचनानुसारं यत् यस्य=पुरुषस्य=अतसीपुष्पसंकाशे-
अतसीपुष्पसदृशे, लोचने=नेत्रे भवेताम् सः पुरुषः, भूपतिः=राजा, विज्ञेयः ॥ १८७ ॥

आचार्य समुद्र के कथनानुसार कि जिसके अतसी (अलसी) के पुष्प के समान
नेत्र हों वह राजा होता है ॥ १८७ ॥

व्याघ्रचक्षुर्धनैर्युक्ताः केकराक्षाः कलिप्रियाः ।

विडालहंसवर्णाश्च भवन्ति पुरुषाधमाः ॥ १८८ ॥

व्याघ्रचक्षुः=व्याघ्रः=हिंस्रकजन्तुः; तन्नेत्रवद् नेत्रे येषां ते नरा धने-
र्युक्ताः=द्रव्यैः सम्पन्ना भवन्ति । केकराक्षाः=वक्राक्षाः पुरुषाः; कलिप्रियाः=
युद्धप्रियाः, विडालहंसवर्णाश्च=विडालः=मार्जारः, हंसः=पक्षिविशेषः, तद्वद्
वर्णो येषां नेत्राणां नराः अधमाः=नीचकार्ये सम्पृक्ता भवन्ति ॥ १८८ ॥

व्याघ्र (बाघ) के समान नेत्र वाले धन से युक्त, केकराक्ष (वक्र दृष्टि वाले)
लड़ाई में अभिरुचि रखने वाले, विडाल (बिलाव) और हंस पक्षी के वर्ण के समान
नेत्र वाले पुरुष अधम (नीच प्रकृति के) होते हैं ॥ १८८ ॥

मयूरनकुलाक्षाश्च नरास्ते मध्यमाः स्मृताः ।

न श्रीस्त्यजति सर्वत्र पुरुषं मधुपिङ्गलम् ॥ १८९ ॥

मयूर-नकुलाक्षाश्च=केकर-नकुलनेत्राश्च ये नराः ते मध्यमाः=मध्यम-
स्थितियुक्ताः स्मृताः=आचार्यः कथिताः । मधुपिङ्गलम्=मधुवत् पिङ्गल-

नेत्रयुक्तं पुरुषं=नरम्, सर्वत्र=सर्वदा, श्रीः=लक्ष्मीः, न त्यजति=एतादृशं पुरुषं त्यक्त्वा लक्ष्मीरन्यत्र न गच्छति ॥ १८६ ॥

मयूर (भोर) और नकुल (नेवले) के समान नेत्र वाले पुरुष मध्यम स्थिति वाले होते हैं, मधु (शहद) के समान पिङ्गल वर्ण के नेत्रों से युक्त पुरुषों को लक्ष्मी कभी नहीं त्यागती (अर्थात् उनके पास सर्वदा लक्ष्मी बनी रहती) है ॥ १८६ ॥

श्राज्यपिङ्गलनेत्राश्च राजानो भोगसंयुताः ।

लोचना हरिताभाश्च गजपिङ्गा धनेश्वराः ॥ १९० ॥

आज्यं=घृतम् तद्वत् पिङ्गलाः=पीतवर्णनेत्राः नराः भोगसंयुताः=भोग्य-पदार्थयुक्ताः, अथवा राजानः=पृथ्वीपालाः; हरिताभाश्च=हरितवर्णा-भाश्च गजपिङ्गाः=हस्तिनेत्रवत् पिङ्गाश्च धनेश्वराः=धनस्य स्वामिनो भवन्ति ॥ १९० ॥

घृत के समान पिङ्गलवर्ण (पीले वर्ण) नेत्रों वाले भोगी एवं राजा और हाथी के समान पिङ्गल नेत्रों वाले धन के स्वामी होते हैं ॥ १९० ॥

बलवन्तो गुणोपेताः पृथिव्यां चक्रवर्तिनः ।

तप्तहाटकवर्णाभे भवेतां यस्य लोचने ॥ १९१ ॥

येषां पुरुषाणां लोचने=उभे नेत्रे, तप्तहाटकवर्णाभे=तप्तस्वर्णवर्णाभे, भवेताम् ते बलवन्तः=पराक्रमवन्तः, गुणोपेताः=समस्तसद्गुणसम्पन्नाः, चक्रवर्तिनः=सार्वभौमराजानो भवन्ति ॥ १९१ ॥

जिन पुरुषों के नेत्र तपे हुए सोने की आभा के समान होते हैं वे बलवान्, गुणों से युक्त, पृथिवी पर चक्रवर्ती राजा होते हैं ॥ १९१ ॥

नृपतिः स तु विज्ञेयः समुद्रवचनं यथा ॥ १९२ ॥

स तु नृपतिः=राजा विज्ञेयः=ज्ञातव्यः, यथा=अनेन प्रकारेण समुद्र-वचनं=आचार्यसमुद्रस्य वचनमस्ति ॥ १९२ ॥

वह पुरुष राजा होता है—ऐसा आचार्य समुद्र का वचन है ॥ १९२ ॥

नेत्रस्पन्दनलक्षणम्

द्विमात्रस्पन्दिनो ये तु धनिनस्ते प्रकीर्तिताः ।

त्रिमात्रस्पन्दिनो ज्ञेयाः पुरुषाः सुखजीविनः ॥ १९३ ॥

द्विमात्रस्पन्दिनः=द्विवारस्पन्दिनः, येषां नेत्रस्य पटलं द्विवारं सहैव उन्मीलितं भवति ते धनिनः=धनयुक्ताः, प्रकीर्तिताः=कथिताः । ये त्रिमात्र-स्पन्दिनः पुरुषास्ते सुखजीविनः=सुखेन जीवनयापनं कुर्वाणा ज्ञेयाः ॥ १९३ ॥

नेत्र-स्पन्दन—जिनकी दो बार पलकें गिरती हैं वे धनी होते हैं और जो तीन बार पलक गिराते हैं वे सुखपूर्वक जीने वाले होते हैं ॥ १६३ ॥

चतुर्मात्रनिमेषश्च धनवान् परिकीर्तितः ।
दीर्घायुषो धर्मरताः पञ्चमात्रनिमेषिणः ॥ १६४ ॥

चतुर्मात्रनिमेषश्च=यः पुरुषः चतुर्वारं पलकं सहैव पातयति सः धनवान्=धनयुक्तः परिकीर्तितः=कथितः । ये पञ्चमात्रनिमेषिणः=पञ्चवारं सहैव पलकं पातयन्ति ते नरा दीर्घायुषः=दीर्घजीविनः, धर्मरताः=धार्मिककार्येषु संलग्नाश्च भवन्ति ॥ १६४ ॥

जो पुरुष एक साथ चार बार पलकें गिराता है वह धनी होता है । और जो पुरुष पांच बार एक साथ पलकों को गिराता है वह दीर्घजीवी एवं धार्मिक कार्य करने वाला होता है ॥ १६४ ॥

भ्रूलक्षणम्

अभ्युन्नताभिरल्पायुषो विशालोन्नताभिरतिसुखिनः ।
विषमभ्रुवो दरिद्रा बालेन्दुनतभ्रुवः साधनाः ॥ १६५ ॥

सम्प्रति भ्रुवोः लक्षणानि आह—अभ्युन्नताभिः=मध्ये अभित उन्नताभिः भ्रूमिथुक्ताः पुरुषाः अल्पायुषो भवन्ति । विशालोन्नताभिः अतिसुखिनः=अत्यधिकसुखसौभाग्ययुक्ता भवन्ति । विषमभ्रुवः=न्यूनाधिकभ्रुवो नराः दरिद्रा भवन्ति । बालेन्दुनतभ्रुवः=द्वितीयायाश्चन्द्र इव तस्माद् भ्रुवोः येषां ते साधनाः=धनयुक्ता भवन्ति ॥ १६५ ॥

भ्रूलक्षण—मध्य में उन्नत भ्रुवों वाले व्यक्ति थोड़ी आयु वाले, पूर्ण उन्नत भ्रुवों वाले पुरुष अत्यधिक सुखी, छोटी वड़ी भ्रुवों वाले पुरुष दरिद्र, द्वितीया के चन्द्रमा के समान नत भ्रुवों वाले धनी होते हैं ॥ १६५ ॥

दीर्घासंसक्तताभिर्धनिनः खण्डाभिरर्थपरिहीणाः ।
मध्यविनतभ्रुवो ये ते सक्ताः स्त्रीष्वगम्यासु ॥ १६६ ॥

दीर्घाभिः असंसक्तताभिः=अमिलिताभिः, येषां उभौ भ्रुवौ एकस्मिन् न मिलितौ तथा दीर्घौ भवेताम् तर्हि ते नराः धनिनः=धनेन युक्ताः भवन्ति । खण्डाभिः=भ्रूमध्ये पूर्णरूपेण सर्वत्र केशाभाववतीभिः, अर्थपरिहीणाः=अर्थन=धनेन परिहीणाः=सर्वथारहिता भवन्ति । मध्यविनतभ्रुवः=भ्रुवोः मध्यभागो विनतः=नतो येषां ते पुरुषाः, अगम्यासु=अगमनीयासु स्त्रीषु सक्ता भवन्ति ॥ १६६ ॥

यदि किसी की भौंहें लम्बी हों किन्तु एक में न मिली हों तो ऐसे पुरुष घनी होते हैं। भौंहों में यत्र तत्र बालों के अभाव वाले पुरुष घनरहित होते हैं, भौंह का मध्य भाग नीचा हो तो ऐसे पुरुष अगम्यागमन (सहवास करने के अयोग्य स्त्री के साथ गमन) करते हैं ॥ १९६ ॥

तथा च समुद्रः—

अभ्युन्नताभिः स्वल्पायुर्विशालाभिः सुखान्विताः ।

मध्योन्नता भ्रुवो ये च पापसक्ताश्च ते नराः ॥ १९७ ॥

आचार्यः समुद्रोऽपि कथयति—अभ्युन्नताभिः=मध्ये उन्नताभिर्युक्तो नरः, स्वल्पायुः=अल्पायुः भवति । विशालाभिः=बृहतीभिः भ्रूभिः, सुखान्विताः=सुखेन युक्ता भवन्ति । मध्योन्नताः=मध्योन्नता भ्रूः येषां ते नराः=पुरुषाः पापासक्ताश्च=पापकर्मणि सम्पृक्ताः भवन्ति ॥ १९७ ॥

मध्य में उन्नत भौंहों वाले सुखों से युक्त होते हैं, और मध्य भाग में उन्नत भौंहों वाले पापकर्मों में लगे रहते हैं ॥ १९७ ॥

बालेन्दुभ्रूसमाश्चाढ्या दरिद्रा विषमभ्रुवः ।

असंलग्नभ्रुवो ये तु धनिनस्ते नराः स्मृताः ॥ १९८ ॥

बालेन्दुभ्रूसमाः=बालेन्दुवत् (वक्र) भ्रुवौ समौ येषां ते शुक्लपक्षस्य द्वितीयायाश्चन्द्रकला इव भ्रुवौ येषां ते, ते आढ्याः=धनिनो भवन्ति । विषमभ्रुवः=न्यूनाधिकभ्रुवो नरा दरिद्राः=धनरहिता भवन्ति । असंलग्नभ्रुवः=असंलग्नौ=एकस्मिन् न मिलितौ उभौ भ्रुवौ येषां ते=असंलग्नभ्रुवो नराः धनिनः=धनयुक्ताः, स्मृताः=कथिताः ॥ १९८ ॥

शुक्लपक्ष की द्वितीया के चन्द्र के समान भ्रू वाले धनी होते हैं। छोटो-बड़ी भौंहों वाले पुरुष दरिद्र होते हैं। जिनकी दोनों भौंहें आपस में मिली न हों तो ऐसे पुरुष भी धनी होते हैं ॥ १९८ ॥

खण्डाभिर्निर्धना ज्ञेया विषमाभिर्नराधमाः ॥ १९९ क ॥

नराः=पुरुषाः खण्डाभिः=यत्र तत्र रोमाभाववतीभिः भ्रूभिः निर्धनाः=धनरहिताः, विषमाभिः=न्यूनाधिकभ्रूभिः अधमाः=नीचप्रकृतयो भवन्ति ॥

भौंहों में यत्र तत्र बालों के अभाववाले पुरुष निर्धन होते हैं और विषम (ऊँची-नीची) भौंहों वाले पुरुष अधम (नीच) होते हैं ॥ १९९ क ॥

शङ्ख-ललाटलक्षणम्

उन्नतविपुलैः शङ्खैर्धनिनो निम्नैः सुतार्थसन्त्यक्ताः ।

विषमललाटा विधना धनवन्तोऽर्धेन्दुसदृशेन ॥ १९९ ॥

उन्नतैः, विपुलैः=विस्तीर्णैः, शङ्खैः=ललाटास्थिभिर्युक्ताः पुरुषाः, घनिनः=घनेन समृद्धाः भवन्ति । निम्नैः शंखैः सुतार्थसन्त्यक्ताः=सुतेन=पुत्रेण अर्थेन=घनेन च सन्त्यक्ताः=रहिता भवन्ति । विषमललाटाः=वक्र-भाला नराः विधनाः=घनरहिता भवन्ति । अर्धेन्दुसदृशेन=अर्धचन्द्राकारेण ललाटेन=भालेन, घनवन्तः=घनयुक्ता भवन्ति ॥ १९९ ॥

ऊँचे और विस्तीर्ण शङ्ख (ललाटास्थि) वाले व्यक्ति घनी होते हैं, नीचे शंख वाले सुत और घनरहित होते हैं । अर्ध चन्द्रमा के समान ललाट (मस्तक) वाले घनवान् होते ॥ १९९ ॥

शुक्तिविशालैराचार्यता शिरासन्ततैरधर्मरताः ।

उन्नतसिराभिराढ्याः स्वस्तिकवत् संस्थिताभिश्च ॥ २०० ॥

शुक्तिविशालैः=येषां ललाटं शुक्तिमिव विशालं भवेत् ते पुरुषाः आचार्यतां=आचार्यपदवीं उपदेशकपदवीं प्राप्नुवन्ति । शिरासन्ततैः=बहुशिरा-युक्तैः भालैः, अधर्मरताः=अधार्मिककार्येषु पापाचारेषु रताः, उन्नत-सिराभिः=उन्नताभिः ऊर्ध्वं गताभिः शिराभिः=नाडीभिः आढ्याः=घनयुक्ताः, स्वस्तिकवत्=स्वस्तिकचिह्नवत् शिरासन्ततयो येषां भाले संस्थिताभिस्ते आढ्याः=धनिनो भवन्ति ॥ २०० ॥

जिसका माथा शुक्ति (सीपी) के समान विशाल होता है वह पुरुष आचार्यता (परोपदेश) को प्राप्त करता है । शिराओं (नाड़ियों) से युक्त ललाट वाले अधर्म में रत रहते हैं, उन्नत शिरा (ऊपर की ओर शिरा=नाड़ी) वाले घनी होते हैं, स्वस्तिक चिह्न के समान नाड़ियों से युक्त व्यक्ति भी घनी होता है ॥ ("स्वस्तिकः सर्वतोभद्रोपमः") ॥ २०० ॥

निम्नललाटा बधबन्धभागिनः क्रूरकर्मनिरताश्च ।

अभ्युन्नतैश्च भूपाः कृपणाः स्युः संवृत्तललाटाः ॥ २०१ ॥

निम्नललाटाः=निम्नललाटयुक्ताः नराः बधबन्धभागिनः=बधस्य=मृत्योः बन्धस्य=कारागारादिकस्य च भागिनः=उपभोक्तारो भवन्ति । तथा क्रूरकर्मनिरताश्च=भयङ्करकर्मणि सम्पृक्ताश्च भवन्ति । अभ्युन्नतैश्च=उन्नतललाटैश्च नराः भूपाः=राजानो भवन्ति, संवृत्तललाटाः=वर्तुलाकार-ललाटाः, कृपणाः=प्राणान्तेऽपि स्ववित्तस्य व्ययमसहमानाः स्युः ॥ २०१ ॥

नीचे माथे वाले पुरुष मृत्यु या कारागार आदि बन्धन के भागी और भयंकर क्रूर कर्म करने वाले होते हैं । उन्नत माथे वाले राजा होते हैं, गोल माथे वाले कृपण (सामने मृत्यु उपस्थित होने पर भी द्रव्य का व्यय न करने वाले) होते हैं ॥ २०१ ॥

तथा च समुद्रः—

ललाटेनार्धचन्द्रेण भवन्ति पृथिवीश्वराः ।

विपुलेन ललाटेन महाधनयुता स्मृताः ॥ २०२ ॥

समुद्राचार्यः कथयति—अर्धचन्द्रेण=अर्धचन्द्र इव ललाटेन=भालेन नराः पृथिवीश्वराः=पृथ्वीपतयो भवन्ति । विपुलेन=विस्तीर्णेन ललाटेन=भालेन महाधनयुताः=विशेषधनयुक्ताः स्मृताः=कथिताः ॥ २०२ ॥

अर्धचन्द्र के समान मस्तक वाले पुरुष पृथ्वीपति होते हैं । विस्तीर्ण (चौड़े) माथे वाले महान धनी होते हैं ॥ २०२ ॥

विषमेणाधमा ज्ञेयाः पापाः मर्त्याः शिराततैः ।

निम्नेन तु ललाटेन क्रूरकर्मरता नराः ॥ २०३ ॥

मर्त्याः=पुरुषाः, विषमेण=असमानेन ललाटेन, अधमाः=नीचाः, ज्ञेयाः=कथिताः । शिराततैः=नाड़ीबहुलैः, पापाः=पापकर्मकर्तारो भवन्ति । निम्नेन ललाटेन क्रूरकर्मरताः=हिंसादिक्रूरकर्मणि सम्पृक्ताः भवन्ति ॥ २०३ ॥

असमान माथे वाले पुरुष नीच, नाड़ियों से युक्त माथे वाले पाप कर्म करने वाले और नीचे माथे वाले भयङ्कर क्रूर कर्म करने वाले होते हैं ॥ २०३ ॥

अभ्युन्नतैश्च भूपाः स्युः संवृत्तैः कृपणाः स्मृताः ॥ २०४ ॥

अभ्युन्नतैः=पूर्णेन्नतैः ललाटे, नराः भूपाः=राजानः स्युः, संवृत्तैः=वर्तुलैः ललाटैः, कृपणाः=कथमपि स्वद्रव्यव्ययमसहमानाः स्मृताः=कथिताः ॥ २०४ ॥

पूर्ण उन्नत मस्तक वाले पुरुष राजा, गोल माथे वाले कृपण (किसी भी स्थिति में अपना द्रव्य खर्च न करने वाले) होते हैं ॥ २०४ ॥

रुदितलक्षणम्

रुदितमदीनमनश्रु स्निग्धं च शुभावहं मनुष्याणाम् ।

रूक्षं दीनं प्रचुराश्रु चैव न शुभप्रदं पुंसां ॥ २०५ ॥

अदीनम्=दीनतारहितम्, अनश्रु=अश्रुपातरहितं स्निग्धं=स्नेहयुक्तं रुदितम्=रोदनम् शुभावहम्=कल्याणकारि भवति । रूक्षम्=नीरसं मनुष्याणाम्=मानवानाम्, दीनं=दीनतापूर्वकम् प्रचुरासु=विशेषाश्रुपातयुक्तं रुदितं पुंसां=मनुष्याणाम् न शुभप्रदम्=न कल्याणप्रदं भवति ॥ २०५ ॥

रोदन—मनुष्यों के लिये दीनता एवं अश्रुपात रहित स्नेहयुक्त रोदन (रोना) कल्याणकारी होता है । रूक्ष (रूखेपन से युक्त), दीनतापूर्वक विशेष अश्रुपात के साथ रोना मनुष्यों के लिए कल्याणकारी नहीं होता ॥ २०५ ॥

तथा च समुद्रः--

अदीनाऽनश्रुसहितं स्निग्धं च रुदितं शुभम् ।

रूक्षं दीनं वाष्पयुतं पुरुषाणामनिष्टदम् ॥ २०६ ॥

आचार्यः समुद्रः कथयति--अदीनाश्रुसहितम्=दीनतारहित-अश्रुपात-रहितम्=अश्रुपातसहितं न रोदनं, स्निग्धं=स्नेहिलं रुदितम्=रोदनं मनुष्याणां शुभम्=शुभसूचकम् । रूक्षं=स्निग्धतारहितम्, दीनं=दीनतापूर्णं वाष्पयुतं=अश्रुपातसहितं रोदनं पुरुषाणाम्=मानवानाम्, अनिष्टदम्=न इष्टम्=अभिलषितं ददातीति अनिष्टदस्तत्=अकल्याणकारि भवति ॥ २०६ ॥

आचार्य समुद्र कहते हैं—अदीनतापूर्वक अश्रुपातरहित स्नेहाभियुक्त रोदन कल्याणकारी होता है । स्नेहरहित (रूक्ष), दीनतापूर्वक और आँसुओं से युक्त रोदन अभीष्ट कामनाओं का विनाश करता है (अकल्याणकारी होता है) ॥ २०६ ॥

हसितलक्षणम्

हसितं शुभदम्कम्पं सनिमीलितलोचनं तु पापस्य ।

दुष्टस्य हसितमसकृत्, सोन्मादस्यासकृत्, प्रान्ते ॥ २०७ ॥

अकम्पं=कम्परहितं हसितं=हासः शुभदम्=कल्याणप्रदम् भवति, सनिमीलितलोचनं=नेत्रं निमील्य=अनुद्घाट्य हामस्तु पापस्य=पापपुरुषस्य भवति । असकृत्=बारं-बारं हसितं दुष्टस्य=दुष्टपुरुषस्य भवति, प्रान्ते=पश्चात् असकृत्=बहुवारं हसितं सोन्मादस्य=उन्मादयुक्तपुरुषस्य भवति ॥

हास्य—कम्परहित हास कल्याणप्रद होता है, पापी आँखें मीचकर हँसते हैं, दुष्ट का हँसना कई बार होता है । और उन्माद से युक्त (पागल) व्यक्ति बारबार हँसते रहते हैं अर्थात् उन्मादी (पागल) का हँसना बहुत देर तक एक साथ होता है ॥ २०७ ॥

तथा च समुद्रः--

हसितं कम्परहितं नृपाणामन्यथाऽशुभम् ।

असकृद्दोषयुक्तस्य मीलिताक्षस्य चाशुभम् ॥ २०८ ॥

समुद्राचार्यः कथयति—कम्परहितं=अकम्पं हसितं=हास्यम्, नृपाणाम्=राजां भवति । अन्यथा=कम्पसहितं हसितं अशुभम् । दोषयुक्तस्य=दोषाणां कर्तुः पुरुषस्य हास्यम्, असकृद्=बहुवारं, मीलिताक्षस्य=निमीलिताक्षस्य हास्यं च अशुभम्=अकल्याणकारि भवति ॥ २०८ ॥

समुद्राचार्य कहते हैं कि—राजाओं का हास्य कम्पनरहित होता है, कम्प

सहित हंसना अशुभ होता है। एक साथ बहुत बार हंसने वाले दोषी (दुष्ट कार्य करने वाले) होते हैं। आँख मूँदकर हंसना अशुभकारी होता है ॥ २०८ ॥

ललाट-रेखालक्षणम्

तिस्रो रेखाः शतजीविनां ललाटायताः स्थिता यदि ताः ।

चतसृभिरवनीशत्वं नवतिश्चायुः समं चाब्दाः ॥ २०६ ॥

सम्प्रति ललाटे=भाले स्थितानां रेखानां लक्षणानि कथ्यन्ते—ललाटायताः=ललाटे आयताः=विस्तृताः तिस्रो रेखाः शतजीविनां शताब्दपर्यन्तं जीविनां नराणां भवन्ति । चतसृभी रेखाभिः अवनीशत्वं=पृथ्वीपतित्वं प्राप्यते । ताभिर्युक्तो नवतिश्चायुः=नवति (९०) वर्षपर्यन्तं स जीवति ॥ २०६ ॥

ललाट (मस्तक) की रेखाओं के लक्षण कहते हैं—पूर्ण ललाट में तीन रेखाओं वाला जीव सौ (१००) वर्ष पर्यन्त जीता है, चार रेखाओं वाले व्यक्ति राजा होते हैं और वे नब्बे (९०) वर्ष पर्यन्त जीते हैं ॥ २०६ ॥

विच्छिन्नाभिश्चागम्यगामिनो नवतिरप्यरेखेण ।

केशान्तोपगताभिर्लेशाभिरशीतिवर्षायुः ॥ २१० ॥

ललाटे विच्छिन्नाभिः=छिन्नाभिः (त्रुटिताभिः) रेखाभिः पुरुषा अगम्य-गामिनः=न गमनीयाभिः स्त्रीभिः सह सम्बन्धं स्थापयन्ति । अरेखेण=रेखा-रहितेन ललाटेनापि पुरुषो नवतिः=नवतिवर्ष (६०) पर्यन्तं जीवति । केशान्तोपगताभिः=केशपर्यन्तं गताभी रेखाभिर्नरोऽशीति (८०) वर्षायुः=वर्षाणाम् अशीति जीवति ॥ २१० ॥

ललाट में कटी हुई रेखाओं वाले पुरुष भी नब्बे (६०) वर्ष जीते हैं और केश पर्यन्त लम्बी रेखाओं वाले पुरुष अस्सी (८०) वर्ष तक जीते हैं ॥ २१० ॥

पञ्चभिरायुः सप्ततिरेकाग्रावस्थिताभिरपि षष्टिः ।

बहुरेखेण शतार्धं चत्वारिंशच्च वक्राभिः ॥ २११ ॥

ललाटे पञ्चभी रेखाभिर्युक्तस्य नरस्य सप्ततिवर्षीयम् आयुः, एकाग्रा-वस्थिताभिः=एका रेखा अग्रे अवस्थिता भवेत्, अन्या च रेखा समाना, तदा षष्टिः=षष्टि (६०) वर्षीयम् आयुः । बहुरेखेण=बहुरेखायुक्तेन ललाटेन शतार्धम्=पञ्चाशत् (५०) वर्षीयम् आयुः । वक्राभिः रेखाभिः चत्वारिंशत्=चत्वारिंशत् (४०) वर्षीयम् आयुः, भवति ॥ २११ ॥

ललाट में पाँच रेखाओं वाला सत्तर (७०) वर्ष, सभी रेखाओं से आगे एक रेखा गयी हो तो साठ वर्ष, बहुत सी रेखाओं से पचास (५०) वर्ष तथा वक्र (टेढ़ी) रेखाओं से चालीस वर्ष (४०) की आयु वाला होता है ॥ २११ ॥

भ्रूलगनाभिस्त्रिंशद् विशतिको वामभागवक्राभिः ।

क्षुद्राभिः स्वल्पायुर्न्यूनाभिश्चान्तरे कल्प्यम् ॥ २१२ ॥

वामभागवक्राभिः भ्रूलगनाभी रेखाभिः त्रिंशद्वर्षीयम् आयुः, अथवा विशतिकः=विंशतिवर्षीयायुष्मान् भवति । क्षुद्राभिः-ह्रस्वरेखाभिः स्वल्पायुः भवति, न्यूनाभिः=अतीव ह्रस्वरेखाभिश्च, अन्तरे=क्रमशः, त्रिंशद् वर्षेभ्यो न्यूनं पञ्चविंशतिः, ततो न्यून्यं तर्हि विंशतिः, ततो न्यूनम्=एवं न्यूनाभिः पञ्चदशदि आयुः कल्प्यम्=विचारणीयम् ॥ २१२ ॥

बाई ओर झुकी हुई रेखाओं से (३०) वर्ष या २० वर्ष की आयु समझनी चाहिए । क्रमशः क्षुद्र और छोटी होती रेखाओं द्वारा क्रमशः पचीस, बीस, पन्द्रह और दस वर्ष की आयु का विचार करना चाहिए ॥ २१२ ॥

तथा च समुद्रः—

रेखाः पञ्च ललाटे तु यस्याऽसौ धनवान् स्मृतः ।

शतं जीवति वर्षाणामैश्वर्यमधिगच्छति ॥ २१३ ॥

समुद्रः कथयति—यस्य पुरुषस्य ललाटे पञ्च रेखा भवन्ति, असौ=नरो धनवान्=धनेन सम्पन्नः स्मृतः=कथितः । स वर्षाणां शतं जीवति । ऐश्वर्यम् अधिगच्छति=ऐश्वर्यं चापि लभते ॥ २१३ ॥

जिस पुरुष के माथे में पांच (५) रेखा होती हैं वह धनवान् और ऐश्वर्य से सम्पन्न होकर सौ वर्ष (१००) पर्यन्त जीता है ॥ २१३ ॥

चतुरेखो ह्यशीतिस्तु त्रिभिः सप्ततिरेव च ।

षष्टिर्द्वाभ्यां तु रेखाभ्यां चत्वारिंशत् तथैकया ॥ २१४ ॥

चतस्रो रेखा यस्य सः, अशीतिः=अशीतिवर्षं पर्यन्तं जीवति, त्रिभी रेखाभिः सप्ततिवर्षपर्यन्तं जीवति, द्वाभ्यां रेखाभ्यां षष्टिवर्षपर्यन्तं जीवति, तथा एकया रेखया चत्वारिंशद्वर्षपर्यन्तं जीवति ॥ २१४ ॥

ललाट में चार रेखा वाले पुरुष अस्सी (८०) वर्ष जते हैं, तीन रेखा वाले सत्तर वर्ष पर्यन्त जीते हैं, दो रेखा वाले साठ वर्ष पर्यन्त जीते हैं और एक रेखा वाले चालीस (४०) वर्ष तक जीते हैं ॥ २१४ ॥

अरेखेण ललाटेन भवन्ति निधिपालकाः ।

रेखाच्छेदे तु विज्ञेयाः पापकर्मरता नराः ॥ २१५ ॥

अरेखेण=रेखारहितेन ललाटेन निधिपालकाः=धनधान्यादिसमस्तैश्वर्य-सम्पन्ना भवन्ति । रेखाच्छेदे=छिन्नभिन्नरेखायक्तेन ललाटेन नराः, पाप-कर्मरताः=पापकर्मणि संलग्नाः, विज्ञेयाः=ज्ञातव्याः ॥ २१५ ॥

रेखा रहित ललाट वाले समस्त प्रकार के ऐश्वर्यों के सहित बड़े धनी होते हैं ।
तथा छिन्न-भिन्न रेखा वाले पापकर्म करने वाले होते हैं ॥ २१५ ॥

अल्पायुषस्तथाऽल्पासु व्याधियुक्ताश्च ते सदा ॥ २१६ ॥

अल्पासु=लघुरेखासु सतीषु ते मनुष्याः सदा अल्पायुषः=स्वल्पायुषः,
तथा व्याधियुक्ताश्च रोगादिविविधदुःखयुक्ताश्चः भवन्ति ॥ २१६ ॥

ललाट में छोटी रेखा वाले पुरुष थोड़ी आयु वाले तथा नाना प्रकार के रोगा-
दिकों से पीड़ित होते हैं ॥ २१६ ॥

त्रिशूलं पट्टिशं वापि ललाटे यस्य दृश्यते ।

ऐश्वर्यं तस्य विज्ञेयं सेनानां नायकश्च सः ॥ २१७ ॥

यस्य=पुरुषस्य, ललाटे त्रिशूलं=त्रिशूलस्य आकृतिः पट्टिशम्=चतुष्कोणा-
त्मकं चिह्नं दृश्यते=अवलोक्यते, तस्य ऐश्वर्यं विज्ञेयम् । स एतादृशः
पुरुषः सेनानां नायकश्च भवति ॥ २१७ ॥

जिस पुरुष के मस्तक पर त्रिशूल चिह्न अथवा पट्टिश (चार कोनों वाला
चिह्न) दिखायी पड़े तो उसे ऐश्वर्ययुक्त एवं सेनानायक समझना चाहिए ॥ २१७ ॥

शिरोलक्षणम्

परिमण्डलैर्गवाढ्याः छत्राकारैः शिरोभिरवनीशाः ।

चिपिटैः पितृमातृघ्नाः करोटिशिरसां चिरान्मृत्युः ॥ २१८ ॥

मूर्धनो लक्षणमुच्यते-परिमण्डलैः=वर्तुलाकारैः शिरोभिः, पुरुषाः गवाढ्याः=
बहुपशुभिः परिवृता भवन्ति, छत्राकारैः=आतपत्राणामाकारैः शिरोभिः,
अवनीशः पृथ्वीपतिर्भवति । चिपिटैः शिरोभिः पितृमातृघ्नाः=मातृपितृ-
घातकाः भवन्ति, करोटिशिरसां=अस्थियुक्तशिरसां चिरान्=बहुकालान्=
मृत्युः भवति । (शिरसि अस्थनां स्पष्टरूपेण दर्शनं येषां तेषां दीर्घमायुः
भवति ॥ २१८ ॥

गोल शिरवाले बहूत गोधन से युक्त होते हैं । छाते के समान शिर वाले पृथ्वी-
पति (राजा) होते हैं, चिपटे शिर वाले माता पिता के घातक होते हैं अर्थात्
मातृ-पितृ-सुख से शीघ्र वञ्चित हो जाते हैं । अस्थियों से युक्त अर्थात् जिनके सिर में
हड्डियाँ दिखाई दे, वे दीर्घ आयु प्राप्त करने के बाद मृत्यु को प्राप्त होते हैं ॥ २१८ ॥

घटमूर्धाऽध्वरुच्चि द्विमस्तकः पापकृद् धनैस्त्यक्तः ।

निम्न तु शिरो महतां बहुनिम्नमनर्थदं भवति ॥ २१९ ॥

१. "घटमूर्धाऽध्वग्गरुचिः" इति पाठ भेदः । अध्वनि=मार्गं अनरुचिः (न रुचिः) यस्य सः ।
मार्गं मे रुचि नहीं रखते ।

घटमूर्धा=घटः=कलश इव मूर्धा यस्य सः, अध्वरुचिः=अध्वनि=मार्गे रुचिः यस्य सः=मार्गेरुचिः=गमनागमनप्रियः । द्विमस्तकः=शिरोद्वयं प्रतिभाति यस्य पुरुषस्य स पापकृत्=पापकर्मकर्ता, तथा घनैस्त्यक्तः=घनरहितो भवति । निम्नं=नतं शिरः=मूर्धा, महताम्=महापुरुषाणां भवति । बहु निम्नम्=अधिकं निम्नं शिरः, अनर्थदम्=सङ्कटप्रदं भवति ॥ २१९ ॥

कलश के समान शिर वाले मार्ग (यात्रा) में रुचि रखते हैं (अर्थात् यात्रा अधिक किया करते हैं) । दो शिर के समान शिर वाले पापी और घनरहित होते हैं, महापुरुषों का शिर साधारणतः निम्न (नीचा) होता है; परन्तु अत्यन्त नीचा मस्तक अनर्थों (संकटों) को देने वाला होता है ॥ २१९ ॥

तथा च समुद्रः--

उत्क्रान्तिदो निम्नशिरः अल्पोपहत एव च ।

छत्राकारशिरा राजा गवाढ्यः परिमण्डलः ॥

विषमं तु दरिद्राणां शिरो दीर्घं चिरायुषाम् ॥ २२० ॥

समुद्राचार्येण शिरोलक्षणमुच्यते—निम्नशिरः उत्क्रान्तिदः=अनर्थदः, तथा अल्पोपहतः=अल्पमृत्युद एव च, छत्राकारशिराः पुरुषो राजा भवति । परिमण्डलः=वृत्ताकारशिराः गवाढ्यः=अत्यधिकेन पशुधनेन युक्तो भवति । दरिद्राणां पुरुषाणां शिरस्तु विषमम्=असमानं भवति । चिरायुषाम्=दीर्घ-जीविनां शिरो दीर्घं भवति ॥ २२० ॥

नीचा सिर अनर्थों (संकटों) को और अल्पमृत्यु को देता है, छत्र के समान सिर राजा बनाता है, गोल सिर बहुत पशुधन देता है । दरिद्रों का सिर विषम असमान होता है, लम्बा सिर दीर्घजीवियों का होता है ॥ २२० ॥

नागकुम्भशिरा राजा समं सर्वत्र भोगिनः ॥ २२० क ॥

नागः=गजः तस्य कुम्भवत् शिरोयुक्तः पुरुषो राजा भवति । सर्वत्र समं शिरो भोगिनः=सौभाग्यवतः पुरुषस्य भवति ॥ २२० क ॥

हाथी के कुम्भ के समान सिर वाला राजा होता है । बराबर सिर वाले सर्वत्र भोगी होते हैं ॥ २२० क ॥

केशलक्षणानि

अधुना मूर्धजलक्षणमाह—

एकैकभवैः स्तिग्धैः कृष्णैराकुञ्चितैरभिन्नाग्रैः ।

मृदुभिर्न चाति बहुभिः केशैः सुखभाक् नरेन्द्रो वा ॥ २२१ ॥

अधना=सम्प्रति, मूर्धजानां शिरःस्थितकेशानां लक्षणं कथ्यते—
 एकैकं=प्रतिरोमकूपं पृथक् पृथक् भवः=उत्पत्तिः येषां तैः, स्निग्धैः=
 चिक्कणैः, कृष्णैः=श्यामैः, आकुञ्चितैः=अग्रभागेन कुञ्चितैः, अभिन्नाग्रैः=
 न भिन्नो तेषां तैः अभिन्नैः=अधिकैः, अग्रभागैः, मृदुभिः=कोमलैः, न चाति-
 बहुभिः=नातिघनैः, एतादृशैः केशैः, पुरुषः सुखभाक्=सुखस्य भोक्ता, वा=
 अथवा, नरेन्द्रः=राजा भवति ॥ २२१ ॥

जिस पुरुष के सिर में एक रोमकूप में एक-एक ही बाल हों, स्निग्ध, काले
 अग्रभाग कुण्डली के समान झुके हुए हों, अग्रभाग भेद को न प्राप्त हों, कोमल और
 अधिक घने न हों तो वह पुरुष सुखी अथवा राजा होता है ॥ २२१ ॥

बहुमूलविषमकपिलाः स्थूलस्फुटिताग्रपरुषह्रस्वाश्च ।

अतिकुटिलाश्चातिघनाश्चातिमूर्धजा वित्तहीनानाम् ॥ २२२ ॥

वित्तहीनानाम्=घनहीनानाम् पुरुषाणाम्, एकैकरोमकूपे बहवो मूर्धजाः=
 केशाः विषमाः=न समाः, कपिला=धूम्रसदृशाः, स्थूलाः=स्फुटिताग्राः, परुषाः=
 कठोराः, ह्रस्वाश्च=न लम्बायमानाः, अतिकुटिलाः=अत्यधिककुञ्चिताः,
 अतिघनाः=अत्यन्तघना भवन्ति ॥ २२२ ॥

घनहीन पुरुषों के सिर के बाल एक रोमकूपों में बहुत होते हैं तथा वे समान
 नहीं होते । कपिल (धूमिल रंग के), मोटे अग्रभाग स्फुटित, कठोर, छोटे और अत्य-
 धिक आकुञ्चित (कुण्डलों वाले) तथा घने होते हैं ॥ २२२ ॥

तथा च समुद्रः—

एकैकसम्भवाः स्निग्धाः कृष्णा नातिघनाः कचाः ।

पूजिताः, विपरीताश्च निर्धनानां प्रकीर्तिताः ॥ २२३ ॥

समुद्राचार्यः कथयति—एकैकसम्भवाः=एकैक-रोमकूपेषु एकैका एव
 केशाः, स्निग्धाः=चिक्कणाः, कृष्णाः=श्यामवर्णाः, नातिघनाः कचाः=केशाः,
 पूजिताः=प्रशस्ताः, सुखयुक्तानां कथिताः । विपरीताः=एकस्मिन् कूपे बहवः
 केशा रूक्षा अकृष्णा अतिघनाः कचाः, निर्धनानां धनरहितानां प्रकीर्तिताः=
 कथिताः ॥ २२३ ॥

घनसम्पन्न व्यक्तियों के एक रोमकूप में एक ही केश उत्पन्न होता है । स्निग्ध,
 काले और विरल बाल पूजित होते हैं अर्थात् सुखी पुरुषों के होते हैं । इसके विपरीत
 एक कूप में अधिक बाल रूखे, काले, विरल आदि केश निर्धनों के होते हैं—ऐसा
 समुद्राचार्य का मत है ॥ २२३ ॥

उपसंहारः

तथा च गर्गः—

चतुर्दशसमद्वन्द्वं चतुःकृष्णचतुःसमः ।

दशपद्मो दशबृहत् त्रिशुक्लः शस्यते नरः ॥ २२४ ॥

गर्गाचार्यः कथयति—चतुर्दश समाः अङ्गद्वन्द्वाः यस्मिन् सः समद्वन्द्वः, चतुःकृष्णः, चतुःसमः, दशपद्मः=दशङ्गानि पद्माकृतीनि यस्य सः, दश बृहत्=दशङ्गानि बृहत्=विस्तृतानि यस्य सः, त्रिशुक्लः=त्रयोऽव्यवाः उज्ज्वलाः यस्य नरस्य सन्ति तर्हि सः शस्यते=प्रशस्यते, श्रेष्ठः पुरुषः कथ्यते ॥ २२४ ॥

जिस मनुष्य के शरीर में चौदह (१४) अंग जो कि दो-दो के जोड़े में होते हैं बराबर, चार (४) अंग काले, चार (४) अंग समान, दश (१०) अंग कमल के समान, दश (१०) अंग विस्तारयुक्त और तीन (३) अंग उज्ज्वल हों वह श्रेष्ठ पुरुष होता है ॥ २२४ ॥

पादौ गुल्फौ स्फिचौ पार्श्ववृषणौ चक्षुषी स्तनौ ।

कण्ठोष्ठौ वक्षणौ जंघे हस्तौ बाहू च कुक्षिकौ ॥ २२५ ॥

चतुर्दशसमद्वन्द्वं समुद्रो नृषु शंसति ॥

उपरितनं श्लोकमेवाध्यायान्तं विवृणोति—१. पादौ=चरणौ, २. गुल्फौ, ३. स्फिचौ, ४. पार्श्वौ=पार्श्वभागौ, ५. वृषणौ=अण्डकोशौ, ६. चक्षुषी=नेत्रे, ७. स्तनौ, ८. कण्ठः=कण्ठस्य उभावपि पार्श्वौ, ९. ओष्ठौ, १०. वक्षणौ=जान्वोः सन्धी, ११. जंघे, १२. हस्तौ, १३. बाहू, १४. कुक्षिकौ=कुक्षी—इमानि चतुर्दश अङ्गानि द्वन्द्वरूपेण समानि यस्मिन् सः तम्, नृषु=पुरुषेषु समुद्राचार्यः शंसति=श्रेष्ठं पुरुषं कथयति ॥ २२५ ॥

अब ऊपर कहे (चतुर्दश...नर)श्लोक की ग्रन्थकार विस्तार से व्याख्या करते हैं—दोनों पैर, दोनों गुल्फ, दोनों स्फिक् (दोनों पुट्टों के मांसपिंड), दोनों पार्श्वभाग, दोनों अण्डकोश, दोनों नेत्र, दोनों स्तन, कण्ठ के दोनों पार्श्वभाग, दोनों ओठ, दोनों जानुओं की सन्धियाँ, दोनों जाँघ, दोनों हाथ, दोनों बाँहें, दोनों काँख—ये १४ अंग बराबर हों तो वे पुरुष के लिये बल्याणप्रद होते हैं—ऐसा समुद्राचार्य कहते हैं ॥ २२५ ॥

अक्षितारे भ्रुवौ श्मश्रुः केशाश्चैवासिताः शुभाः ॥ २२६ ॥

अक्षितारे=नेत्रस्य उभावपि तारे (कृष्णतारके इत्यर्थः), भ्रुवौ=उभावपि भ्रुवौ, श्मश्रुः, कपोल-चिबुकस्योपरि उद्भूतकेशाः, केशाः=मूर्धजाः, असिताः=कृष्णवर्णाः शुभावहाः ॥ २२६ ॥

नेत्रों की पुतली, भौंहे, दाढ़ी, शिर के बाल—ये चार काले ही शुभ होते हैं ॥ २२६ ॥

अङ्गुल्यो हृदयं नेत्रे दशनाश्च समा नृणाम् ।

चत्वारः सम्प्रशस्यन्ते मदैश्वर्यसुखावहाः ॥ २२७ ॥

अङ्गुल्यः, हृदयम्, नेत्रे, दशनाः—इति चत्वारोऽवयवाः नृणां समाः = समानाङ्गाः, मदैश्वर्यसुखावहाः—मदः—हर्षातिरेकः, ऐश्वर्यम्—शासनकर्तृत्वम्, सुखं—क्लेशाभावः, एतेषाम् आवहाः—प्राप्तिसूचकाः सम्प्रशस्यन्ते ॥ २२७ ॥

अंगुलियाँ, हृदय, नेत्र, दाँत—ये चार अंग बराबर हों तो ये मनुष्य को प्रमोद (हर्ष), ऐश्वर्य और सुख देने वाले होते हैं ॥ २२७ ॥

जिह्वोष्ठं तालुरास्यं च मुखं नेत्रे स्तनौ नखाः ।

हस्तौ पादौ च शस्यन्ते पद्माभा दश देहिनाम् ॥ २२८ ॥

१. जिह्वा, २. ओष्ठम्, ३. तालुः=मुखस्य मध्ये उपरि तालु भवति, आस्यम्,=येनान्नं भुज्यते, ५. मुखम्=गलादिसप्ताङ्गकवदनम्, ६. नेत्रे, ७. स्तनौ, ८. नखाः, ९. हस्तौ, १०. पादौ एते दश अवयवा देहिनां पद्माभाः—कमलोपमकान्तियुक्ताः, शस्यन्ते—प्रशस्यन्ते ॥ २२८ ॥

जिह्वा=जीभ, ओष्ठ, तालु, आस्य=मुख, का भीतरी भाग, मुख (गला आदि सात अंगों सहित वदन) नेत्र, स्तन, नख, हाथ और पैर—ये दश अंग मनुष्यों के कमल के समान आभावाले श्रेष्ठ कहे गये हैं ॥ २२८ ॥

पाणिपादधुरो ग्रीवा वृषणौ हृदयं शिरः ।

ललाटमुदरं पृष्ठं वृहन्तः पूजिता दश ॥ २२९ ॥

१. पाणिः=करः, २. पादम्=चरणम्, ३. उरः=वक्षस्थलम्, ४. ग्रीवा, ५. वृषणौ=अण्डकोषौ, ६. हृदयम्, ७. शिरः=मूर्धा, ८. ललाटम्=भालः, ९. उदरम्, १०. पृष्ठम्—इमे दश अवयवाः वृहन्तः=विस्तारयुक्ताः, पूजिताः ॥

हाथ पैर, वक्षस्थल, ग्रीवा, अण्डकोश, हृदय शिर, मस्तक, उदर, पृष्ठ (पीठ)—ये दश अंग मनुष्य के विस्तारयुक्त (बड़े) ही शुभ होते हैं ॥ २२९ ॥

नेत्रे ताराविरहिते दशनाश्च सिताः शुभाः ।

एतच्च लक्षणं कृत्स्नं नराणां समुदाहृतम् ॥ २३० ॥

नेत्रे=उभे चक्षुषी, तारा=पुतलिकां ताम्ब्यां विरहिते रहिते, दशनाश्च=दन्ताश्च सिताः=उज्ज्वलाः शुभाः—शुभं कुर्वन्ति, एतत्=एतावन्मात्रं लक्षणं कृत्स्नं=सम्पूर्णं नराणां=मानवानां समुदाहृतम्=साधुप्रकारेण कथितम् ॥ २३० ॥

ताराहीन नेत्र और श्वेत दाँत शुभकारी होते हैं । ये सब लक्षण विद्वानों द्वारा पूर्णपुरुषों के कहे गये हैं ॥ २३० ॥

: २ :

पद्मपुराणान्तर्गतकाशीखण्डे निरूपितो

वनितांगानां फलादेशः

1871
1872
1873
1874
1875
1876
1877
1878
1879
1880
1881
1882
1883
1884
1885
1886
1887
1888
1889
1890
1891
1892
1893
1894
1895
1896
1897
1898
1899
1900

स्कन्दपुराणान्तर्गतकाशीखण्डे
वनितांगानां लक्षणविशेषः

स्कन्द उवाच—

सदा गृही सुखं भुङ्क्ते यदि स्त्री लक्षणैर्युतः ।

अतः सुखसमृद्धचर्थमादौ लक्षणमीक्षयेत् ॥ १ ॥

स्कन्दः—भगवतः शिवस्य पुत्रः, उक्तवान्—यदि (गृहस्थस्य) स्त्री-पत्नी, लक्षणैर्युता—शोभनलक्षणयुक्ता, तर्हि गृही—गृहस्थ स्वामी, सदा—सर्वदा सुखम्—आनन्दं भुङ्क्ते = अनुभवति, सुखी भवति । (अन्यथा दुःखी भवति !) अतः = एतत्कारणात्, आदौ = प्रथमतः, सुखसमृद्धचर्थम् = सुखसमृद्धिप्राप्त्यर्थं स्त्रीणां लक्षणं = शुभाशुभलक्षणम्, ईक्षयेत् = अवलोकयेत् ॥ १ ॥

स्कन्द (स्वामी कार्तिक) जी बोले—यदि गृहस्वामी की स्त्री शुभ लक्षणों से युक्त हो तो वह सर्वदा सुखों का भोग करता है । और यदि उसकी स्त्री अशुभ लक्षणवाली हो तो दुःख का अनुभव करता है । इसलिये सुखसमृद्धि के लिए सर्वप्रथम स्त्रीलक्षण समझने चाहिये ॥ १ ॥

स्त्रीलक्षण-भूमिका

वपुरावर्तगन्धाश्च छाया सत्त्वं स्वरो मतिः ।

वर्णश्चेदष्टधा प्रोक्ता बुधैर्लक्षणभूमिका ॥ २ ॥

वपुः = शरीरम्, आवर्तश्च = भ्रमरश्च, गन्धश्च = स्वेदादिकस्य गन्धश्च, छाया = शरीरस्य प्रतिकृतिः, सत्त्वम् = प्रकाशको गुणः, स्वरः = वर्णोच्चारणयत्न-विशेषः, गतिः = गमनम्, वर्णः = आकृतिः = ब्राह्मणादिभेदकः, इमा अष्टधा, बुधैः = विद्वद्बुधैः आचार्यैः, लक्षणभूमिका = लक्षणम् = लक्ष्यमात्रव्यापको घर्मः, तस्य भूमिका = वक्तव्यविषयकसूचना, प्रोक्ता = कथिता ॥ २ ॥

१. शरीर, २. आवर्त = भ्रमर आदि, ३. स्वेद (पसीना) आदि की गन्ध, ४. छाया (शरीर की प्रतिकृति = परछाई), ५. सत्त्व (जो कि आन्तरिक प्रकाशक गुण है), ६. स्वर (आवाज), ७. गति (चाल), ८. वर्ण (आकृति)—इन आठ प्रकारों से विद्वानों ने स्त्री-लक्षणों की भूमिका कही है ॥ २ ॥

आपादतलमारभ्य यावन्मौलिरुहं क्रमात् ।

शुभाशुभानि वक्ष्यामि लक्षणानि मुने ! श्रुणु ॥ ३ ॥

स्कन्दः कथयति—हे अगस्त्यमुने ! आपादतलमारभ्य—चरणस्य अधो-भागादारभ्य मौलिरुहम्—शिरःस्थितकेशं यावत् = पर्यन्तम्, क्रमात्—क्रम-

पूर्वकम्, शुभाशुभानि=शुभानि=कल्याणप्रदलक्षणानि, अशुभानि=कष्टप्रदानि
लक्षणानि=स्वरूपाणि, शृणु=आकर्णय ॥ ३ ॥

स्कन्द जी अगस्त्यमुनि से कहते हैं कि—मैं (स्त्री के) पैर के तलवे से लेकर
शिर के केशों तक सभी अंगों के क्रमशः शुभ-अशुभसूचक लक्षण बताता हूँ, हे
मुनि ! आप सुनें ॥ ३ ॥

आदौ पादतलं रेखास्ततोऽङ्गुष्ठांगुलीनखाः ।

पृष्ठं गुल्फद्वयं पाणिजंघे रोमाणि जानुनी ॥ ४ ॥

आदौ=प्रथमतः पादतलम्=चरणस्य अवोभागस्थित-तलम्, (तस्य)
रेखाः=चिह्नानि, ततः अङ्गुष्ठस्य अंगुलीनां रेखाश्च, ततोः नखाः=नखस्य
लक्षणानि, ततः पादपृष्ठम्, ततः गुल्फद्वयम्, ततः पाणिः, ततो जंघे, ततो
रोमाणि, ततो जानुनी—इत्येवं क्रमशो लक्षण-निरूपणपूर्वकं निरूप्यन्ते ॥४॥

पादतल, फिर अंगुठे, अंगुलियों, नखों (नाखनों), पादपृष्ठों, गुल्फों,
पाणि (दोनों पार्श्व,) जंघा, रोम तथा जानुओं की (रेखादिकों के क्रमशः
लक्षण कहूँगा) ॥ ४ ॥

ऊरुकटिनितम्बस्फिग् भगो जघनवस्तिके ।

नाभिः कुक्षिद्वयं पार्श्वोदरमध्यवलित्रयम् ॥ ५ ॥

(पुनः) ऊरु, कटी, नितम्बः, स्फिक्, भगः, जघनम्, बस्तिः, नाभिः,
कुक्षिद्वयं, पार्श्वम्, उदरम्, मध्यं वलित्रयम्=उदरमध्यस्थितवलित्रयम्—
एतेषां अंगानां क्रमशः लक्षणानि कथयिष्यामि ॥ ५ ॥

फिर ऊरु, कटी (कमर), नितम्ब, स्फिक् (कटि के मांसपिण्ड), योनि, जंघा,
नाभि, बस्तिप्रदेश (बस्ति नाभि के नीचे होती है), दोनों कुक्षि (काँख), दोनों
पार्श्वभाग और पेट के मध्य स्थित वलियों के (लक्षण कहूँगे) ॥ ५ ॥

रोमाली हृदयं वक्षो वक्षोजद्वयचूचुकम् ।

जत्रु स्कन्धांसकक्षो दोर्मणिबन्धकरद्वयम् ॥ ६ ॥

(पुनः) रोमाली=रोमपंक्तिः, हृदयं (वक्षःस्थलस्यान्तःस्थो भागः)
वक्षः=वक्षःस्थलं, वक्षोजद्वयं=स्तनद्वयं, चूचुकम्=स्तनयोः अग्रिमौ भागौ तस्य,
जत्रु=स्कन्धकक्षयोः सन्धिभागः; स्कन्धस्य, अंशस्य, कक्षस्य, दोः=भुजद्वयम्,
मणिबन्धः, करद्वयम्=हस्तद्वयं च निरूप्यन्ते ॥ ६ ॥

(पुनः) रोमपंक्ति, हृदय, छाती, दोनों स्तन, दोनों कुचाग्र, भग, जत्रु
(स्कन्ध और कक्ष की सन्धि), स्कन्ध, अंश, भुजा, मणिबन्ध और दोनों हाथों
के (लक्षण कहे जायेंगे) ॥ ६ ॥

पाणिपृष्ठं पाणितलं रेखाङ्गुष्ठाङ्गुली-नखाः ।

पृष्ठिः कृकाटिका-कंठ-चिबुकं च हनुद्वयम् ॥ ७ ॥

(पुनः) पाणिपृष्ठम्=करतलस्योपरिभागः, पाणितलम्=पाणितलस्य रेखाणां लक्षणम्, अङ्गुष्ठः, अङ्गुलयः, नखाः—एतेषां लक्षणम्, पृष्ठिः=कृकाटिका=‘घांटी’ इति हिन्दीभाषायाम्, चिबुकं, हनुद्वयं च—एतेषां अङ्गानां लक्षणानि कथयिष्यामि ॥ ७ ॥

(फिर) हाथों के पृष्ठभाग, हथेली, अंगूठा, अंगुली नख, पीठ, घाटी (गर्दन के ऊपर वाला भाग), कण्ठ, चिबुक और हनु (ठुड्डी) के (लक्षण कहेंगे) ॥ ७ ॥

कपोलौ वक्त्रमधरोत्तरोष्ठां द्विज-जिह्विका ।

घटिका तालु हसितं नासिका क्षुतभक्षिणी ॥ ८ ॥

कपोलौ=गण्डस्थलौ वक्त्रं=आस्यम्, अधरोष्ठः, उत्तरोष्ठश्च द्विजाः=दन्ताः, जिह्विकाः=जिह्वा, घटिका, तालुः, हसितं=हास्यम्, नासिकायाः, क्षुतम्=छिक्कायाः, भक्षिणी=नेत्रयोः लक्षणानि कथयिष्यन्ते ॥ ८ ॥

(तदनन्तर) गाल, मुख, अधरोष्ठ, उत्तरोष्ठ, दांत, जिह्वा, घटिका (घांटी) तालु, हास्य नासिका, छींक, और नेत्र के (लक्षण कहेंगे) ॥ ८ ॥

योषितः शुभाङ्गानां सङ्ख्या

पक्ष्मभ्रूकर्णभालानि मौलिसीमन्तमौलिजाः ।

षष्टिषडुत्तरा योषिदङ्गलक्षणसत्खनिः ॥ ९ ॥

पक्ष्माणि, भ्रूवी, कर्णौ, भालम्, मौलिः=शिरः, सीमन्तम्=सिन्दूराधार-स्थानम्, मौलिजाः=शिरोरुहाः, षष्टिषडुत्तरा=षट्षष्टिसंख्याकानां योषि-दङ्गानां सत्खनिः=श्रेष्ठभूमिः, शास्त्रकारैरुक्ता, तेषां लक्षणानि कथ्यन्ते ॥९॥

पलक, भौंह, कान, माथा, शिरः, शिर के बाल और सिन्दूर लगाने का स्थान, ये छान्छठ (६६) अङ्ग स्त्रियों के श्रेष्ठ स्थान कहे हैं, उनके लक्षण कहेंगे ॥ ९ ॥

वनिताङ्गानां लक्षणानि

१. पादतलम्

स्त्रीणां पादतलं स्निग्धं सांसलं मृदुलं समम् ।

अस्वेदमुष्णमरुणं बहुभोगोचितं स्मृतम् ॥ १० ॥

स्त्रीणाम्=नारीणां पादतलम्=चरणस्याधोभागः, स्निग्धम्=स्नेहिलम्, मृदुलम्=कोमलम्, समम्=उभयोः पादयोर्मध्ये वैषम्याभावम् (समानम्),

अस्वेदम्-स्वेदरहितम्, उष्णम्=स्पर्शकरणे उष्णतासहितम्, अरुणम्-रक्त-
वर्णम्, बहुभोगोचितम्=विविधप्रकाराणां भोगानाम्, उचितम्=बहुभोग-
सामग्रीप्रदाने समर्थम्, स्मृतम्=शास्त्रकारैः कथितम् ॥ १० ॥

पादतल—स्त्रियों के पैर के तलवे स्निग्ध, मांसयुक्त, कोमल, समतल, पसीने से
रहित, उष्ण और लालवर्ण के होने पर विविध प्रकार के भोगों के लिए योग्य
होते हैं । (अर्थात् उक्त लक्षण से युक्त पादतल वाली स्त्री नाना प्रकार के
भोगों को प्राप्त करती है) ॥ १० ॥

रूक्षं विवर्णं परुषं खण्डितं प्रतिबिम्बकम् ।

शूर्पाकारं विशुष्कं च दुःखदौर्भाग्यसूचकम् ॥ ११ ॥

रूक्षम्=शुष्कं, विवर्णम्=मलिनम्, परुषम्=कठोरम्, खण्डितम्=त्रुटितम्,
प्रतिबिम्बकम्=बालुकादिस्थानेषु खण्डितप्रतिबिम्बकम्, शूर्पाकारम्=शूर्पमिव
अग्रभागे विस्तारयुक्तम्, विशुष्कम्=विशेषरूपेण नीरसं च पादतल्पम्, दुःख-
दौर्भाग्यसूचकम्=दुःखस्य=कष्टस्य, दौर्भाग्यस्य=दुःखभाग्यस्य च सूचकम्=
संकेतदम् (शास्त्राचार्यैः कथितम्) ॥ ११ ॥

रूखे, अशोभित, कठोर और बालुकादि स्थानों में खंडित प्रतिबिम्ब वाले,
शूर्पाकार (शूर्प के समान अग्र भाग चौड़े वाले), विशेष सूखे जैसे प्रतीत होने वाले
पैर दुःख और दौर्भाग्य के सूचक होते हैं ॥ ११ ॥

चक्र-स्वस्तिक-शङ्खाब्ज-ध्वज-मीनाऽऽतपत्रावत् ।

यस्याः पादतले रेखा सा भवेत् क्षितिपाङ्गना ॥ १२ ॥

यस्याः=नार्याः, पादतले, चक्रस्य, स्वस्तिकचित्तस्य, शङ्खस्य, अब्जस्य=
कमलस्य, ध्वजस्य=पताकायाः, मीनस्य=मत्स्यस्य, आतपत्रस्य=छत्रस्येव
च रेखा भवेत् सा नारी क्षितिपाङ्गना=क्षितिपस्य=पृथ्वीपतेः, अङ्गना=
पत्नी राज्ञी भवति ॥ १२ ॥

जिस नारी के पादतल में चक्र, स्वस्तिक, शंख, कमल, पताका, मछली और
छत्राकार चिह्न हों तो वह रानी होती है ॥ १२ ॥

भवेदखण्डभोगा योर्ध्वमध्यांगुलिसंयुता ।

रेखाऽऽखुसर्पकाकाभा दुःखदारिद्र्यसूचिका ॥ १३ ॥

(यस्याः) ऊर्ध्वमध्यांगुलिसंयुता रेखा=मध्यांगुलिपर्यन्तं ऊर्ध्वरेखा
भवेत्, सा अखण्डभोगा=सा रेखा अखण्डितभोगाय भवति । आखुः=पूषका,
सर्पः=अहिः, काकाभाः=काकस्य आभा इव आभा यस्याः सा रेखा पादतले
भवेत् तर्हि सा दुःख-दारिद्र्ययोः सूचिका ॥ १३ ॥

जिस स्त्री के पादतल में मध्याङ्गुलिपर्यन्त ऊर्ध्वरेखा हो वह अखण्डित भोग प्रदान करने वाली होती है । और जिस स्त्री के पादतल में चूहा, सर्प और के समान रेखा हो तो वह दुःख और दारिद्र्य को देने वाली होती है ॥ १३ ॥

पादाङ्गुलक्षणम्

उन्नतो मांसलोऽङ्गुष्ठो वर्तुलोऽतुलभोगदः ।

वक्रो ह्रस्वश्च चिपटः सुखसौभाग्यभञ्जकः ॥ १४ ॥

उन्नतः=उत्थितः, मांसलः=मांसयुक्तः, वर्तुलः=वृत्ताकारोऽङ्गुष्ठः=पादस्य अङ्गुष्ठः, अतुलभोगदः=अत्यधिकभोगप्रदो भवति । वक्रः=कुटिलः, ह्रस्वः=लघुः, चिपटः=अङ्गुष्ठः सुखसौभाग्यभञ्जकः=सुखस्य सौभाग्यस्य च भञ्जकः=नाशको भवति ॥ १४ ॥

जिस स्त्री के पैर का अङ्गुठा ऊँचा, मांसयुक्त और गोल हो तो वह अत्यधिक भोग्य पदार्थों को देता है । जिस स्त्री का अङ्गुठा टेढ़ा, छोटा और चिपटा हो वह सुख और सौभाग्य का नाशक होता है ॥ १४ ॥

पादाङ्गुलिलक्षणम्

विधवा विपुलेन स्याद् दीर्घाङ्गुष्ठेन दुर्भगा ।

मृद्वचोऽङ्गुलयः शस्ताः घना वृत्ताः समुन्नताः ॥ १५ ॥

विपुलेन=विशालेन अङ्गुष्ठेन युक्ता स्त्री विधवा=पतिरहिता स्यात् । दीर्घाङ्गुष्ठेन=लम्बायमानाङ्गुष्ठेन च युक्ता स्त्री दुर्भगा=दुर्भागियुक्ता भवति । मृद्वचः=कोमलाः, घनाः=परस्परसम्पृक्ताः, वृत्ताः=वर्तुलाकाराः, समुन्नताः=सुष्ठुतया उन्नताः, अङ्गुलयः=पादाङ्गुलयः, शस्ताः=प्रशस्ताः (शुभफल-प्रदाः) भवन्ति ॥ १५ ॥

अत्यन्त विशाल अङ्गुठे वाली स्त्री विधवा और लम्बे अङ्गुठे वाली दुर्भगा होती है । स्त्रियों की कोमल, घनी (एक दूसरे से मिली हुई) गोल और ऊँची अङ्गुलियां प्रशस्त (श्रेष्ठ) होती है ॥ १५ ॥

दीर्घाङ्गुलीभिः कुलटा कृशाभिरतिनिर्धना ।

ह्रस्वायुष्या च ह्रस्वाभिर्भुग्नाभिर्भुग्नवर्तिनी ॥ १६ ॥

दीर्घाङ्गुलीभिः=अत्यन्तलम्बायानाङ्गुलीभिः, कुलटा=अपतिव्रता (पर-पुरुषरता इत्यर्थः) भवति । कृशाभिः=अङ्गुलीभिः, निर्धना=द्रव्यरहिता, ह्रस्वाभिः=लघ्वाकारैः अङ्गुलीभिः ह्रस्वायुष्या=अल्पायुष्या भवति । भुग्नाभिः=कुटिलाभिः, भुग्नवर्तिनी=कुटिला, कपटकर्मरता भवति ॥ १६ ॥

अत्यन्त लम्बी अंगुलियों वाली स्त्री परपुरुषरता (कुलटा) होती है । कुरा अंगुलियों वाली निर्धन, तथा छोटी अंगुलियों वाली अल्पायु होती है । कुटिल (टेढ़ी-मेढ़ी) अंगुलियों वाली कुटिल और कपटपूर्ण कार्य करने वाली होती है ॥ १६ ॥

चिपिटाभिर्भवेद् दासी विरलाभिर्दरिद्रिणी ।

परस्परं समाहूढाः पादाङ्गुल्यो भवन्ति हि ॥ १७ ॥

हत्वा बहून्पि पतीन् परप्रैष्या तदा भवेत् ।

चिपिटाभिः अङ्गुलीभिः दासी भवेत्, विरलाभिः अङ्गुलीभिः दरिद्रिणी-यावज्जीवनं दारिद्र्यमनुभवन्ती जायते । यस्याः परस्परं समाहूढाः—एका अङ्गुली अपराङ्गुल्युपरि समाहूढाः पादाङ्गुल्यः, बहून् पतीन् हत्वा, तदा = पश्चात् परप्रैष्या=अपरस्य दूती=संदेशवाहिका भवेत् ॥ १७ ॥

चिपटी अंगुलियों वाली स्त्री दासी होती है, विरली अंगुलियों वाली स्त्री दरिद्र होती है । जिस स्त्री के पैर की अंगुली एक दूसरे पर चढ़ी हुई हों तो वह स्त्री अपने बहुत पतियों को मार कर दूसरों की दूती का काम करती है ॥ १७ ॥

यस्याः पथि समयान्त्या रजो भूमिः समुच्छलेत् ।

सा पांशुला प्रजायेत कुलत्रयविनाशिनी ॥ १८ ॥

यस्या नार्यः, पथि=मार्गे समायान्त्या=मार्गे गच्छन्त्याः सत्याः, भूमिः=भूमितः रजः=धूलिः, समुच्छलेत् सा=स्त्री पांशुला=कुलटा प्रजायेत तथा स्वस्य कुलत्रयविनाशिनी भवति ॥ १८ ॥

जिस नारी के मार्ग में चलने पर भूमि से बहुत धूल उड़ती है—उसे शास्त्रकार 'पांशुला' (=कुलटा) कहते हैं । और वह अपने तीन कुलों का विनाश करने वाली होती है ॥ १८ ॥

यस्याः कनिष्ठिका भूमिं न गच्छन्त्याः परिस्पृशेत् ।

सा निहत्य पतिं योषित् द्वितीयं कुरुते पतिम् ॥ १९ ॥

गच्छन्त्याः=गमनसमये यस्या नार्यः कनिष्ठिका भूमिं न परिस्पृशेत् = भूमिस्पर्शं न करोति, सा योषित्=स्त्री, पतिम्=प्रथमं पतिं निहत्य=द्वितीयम् =अपरं पतिं कुरुते ॥ १९ ॥

चलते समय जिस स्त्री की कनिष्ठिका (अंगूठे से पांचवीं) अंगुली पृथ्वी का स्पर्श न करे वह प्रथम पति को मार कर दूसरा पति करती है ॥ १९ ॥

अनामिका च मध्या यस्या भूमिं न संस्पृशेत् ।

पतिद्वयं निहत्याद्या द्वितीया च पतित्रयम् ॥ २० ॥

यस्या=नार्यः, अनामिका = कनिष्ठिकासमीपे स्थिता, मध्या=मध्यमा= तर्जनी अनामिकयोर्मध्ये स्थिता च भूमिं न संस्पृशेत्=भूमिस्पर्शनं न करोति, तर्हि आदद्या=अनामिका पतिद्वयं निहत्य तृतीयं पतिं कुहते। द्वितीया= मध्यमा स्त्री पतित्रयं च निहत्य, चतुर्थं पतिं कुहते ॥ २० ॥

जिस स्त्री की अनामिका पृथ्वी का स्पर्श नहीं करती वह अपने दो पतियों को मार कर तीसरा पति करती है। जिसकी मध्यमा (बीचवाली) अंगुली भूमि का स्पर्श नहीं करती वह अपने प्रथम तीन पतियों को मार कर चौथा पति करती है ॥ २० ॥

पतिहीनत्वकारिण्यौ हीने ते द्वे इमे यदि ।

प्रदेशिनी भवेद् यस्याः अंगुष्ठाद् व्यतिरेकिनी ॥ २१ ॥

कन्यैव कुलटा सा स्यादेष एव विनिश्चयः ॥ २२ ॥

इमे कनिष्ठानामिके, द्वे हीने=ह्रस्वे सत्यौ पतिहीनत्वकारिण्यौ=भर्तृ- रहित्वकारिण्यौ स्तः। यस्याः प्रदेशिनी=अंगुष्ठस्य समीपवर्तिनी अङ्गुली अङ्गुष्ठात् व्यतिरेकिणी=अंगुष्ठादधिका भवेत् सा स्त्री कन्यैव=अविवा- हितैव कुलटा=व्यभिचारिणी स्यात्। एष एव शास्त्रकाराणां निश्चयः= निर्णयो वर्तते ॥ २१-२२ ॥

जिस स्त्री की कनिष्ठा और अनामिका—ये दोनों अंगुलियाँ अन्य की अपेक्षा छोटी हों वह स्त्री पतिरहिता होती है। जिसकी प्रदेशिनी (तर्जनी) अंगुली अंगुष्ठ से अधिक (लम्बी) हो वह स्त्री कुमारी (अविवाहित) अवस्था में ही व्यभि- चारिणी होती है—ऐसा शास्त्रकारों का निर्णय है ॥ २१-२२ ॥

पादनखपादपृष्ठलक्षणम्

स्निग्धाः समुन्नतास्ताम्रा वृत्ता पादनखाः शुभाः ।

राज्ञीत्वसूचकं स्त्रीणां पादपृष्ठं समुन्नतम् ॥ २३ ॥

स्निग्धाः=चिककणाः, समुन्नताः=मध्यभागेन उन्नताः, ताम्राः=आरक्ताः, वृत्ताः=वर्तुलाः, पादनखाः शुभाः=कल्याणप्रदाः। स्त्रीणाम्=नारीणाम् समुन्न- तम्=समानेन उन्नतम्, पादपृष्ठम्=पादस्योपरिभागः, राज्ञीत्वसूचकम्=राज्ञी भविष्यतीति सूचयति ॥ २३ ॥

स्त्रियों के स्निग्ध (स्नेहिल) मध्यभाग उन्नत, तांबे के समान रक्तवर्ण और गोल नख शुभावह=शुभकारी होते हैं। उनके उन्नत पादपृष्ठ रानी होने के सूचक होते हैं ॥ २३ ॥

अस्वेदमसिराद्यं च मसृणं मृदुमांसलम् ।

दरिद्रा मध्यभग्नेन शिरालेन सदाध्वगा ॥ २४ ॥

अस्वेदं=स्वेदरहितम्, असिराढ्यम्=नाड़ीरहितम् (शिराधिक्यरहितम्),
 मसृणम्=स्निग्धम्, मृदु=कोमलम् मांसलम्=मांसयुक्तम् यस्याः पाद-युगलं
 भवेत् तत् शुभावहं भवति । या मध्यभुग्नेन=पादस्य मध्यभागेन अन्तर्वती यदि
 चेत् तर्हि सा स्त्री दरिद्रा भवति, शिरालेन=बहुनाड़ीयुक्तेन पादेन, स्त्री सदा=
 सर्वदा अध्वगा=मार्गगा भवति ॥ २४ ॥

जिस स्त्री के पैर पसीने से रहित, अधिक नाड़ियों से रहित स्निग्ध और मांस-
 युक्त हों तो वे शुभकारी होते हैं । अन्दर की तरफ (झुके हुए) पैरों वाली स्त्री
 दरिद्र होती है और बहुत नाड़ियों से युक्त पैरों वाली स्त्री सदा मार्ग में चलने वाली
 होती है ॥ २४ ॥

गुल्फलक्षणम्

रोमाढ्येन भवेद् दासी निर्मासेन च दुर्भगा ।

गूढौ गुल्फौ शिवायोक्तावसिरालौ सुवर्तुलौ ॥ २५ ॥

रोमाढ्येन गुल्फेन स्त्री दासी=सेविका भवति, निर्मासेन मांसरहितेन
 गुल्फेन च दुर्भगा=दुर्भाग्ययुक्ता भवति । यस्या उभावपि गुल्फौ गूढौ=
 मांसेन पिहितौ, असिरालौ=नाड़ीरहितौ, सुवर्तुलौ=वर्तुलाकारौ, तौ शिवाय=
 कल्याणाय, उक्तौ=कथितौ ॥ २५ ॥

रोमयुक्त गुल्फ वाली स्त्री दासी होती है । मांसरहित गुल्फों वाली स्त्री
 दुर्भगा होती है । जिसके दोनों गुल्फ मांस से ढके, नाड़ीरहित और गोल हों वे
 शुभ होते हैं ॥ २५ ॥

पाणिणलक्षणम्

स्थूलपुटौ शिथिलौ दृश्यौ स्यातां दौर्भाग्यसूचकौ ।

समपाणिः शुभा नारी पृथुपाणिश्च दुर्भगा ॥ २६ ॥

स्थूलपुटौ=स्थूलगुल्फौ शिथिलौ, दृश्यौ दुर्भाग्यसूचकौ=दुर्भाग्यस्य संसूचकौ
 स्याताम् । समपाणिः=समानपाणिः=समः पाणिः (पादस्य पृष्ठभागः)
 यस्याः सा नारी=स्त्री शुभा=कल्याणप्रदा भवति । पृथुपाणिश्च=स्थूल-
 पादपृष्ठभागा, दुर्भगा=दौर्भाग्यशालिनी भवति ॥ २६ ॥

स्त्रियों के बड़े, स्थूल और शिथिल गुल्फ दुर्भाग्यसूचक होते हैं । जिस स्त्री के
 पैरों की पाणि (एड़ियां) बराबर हों तो शुभकारी होती है । स्थूल (मोटी) पाणि
 (एड़ियों) वाली स्त्री दुर्भगा होती है । (पैरों के पीछे के निचले भाग को 'पाणि'
 कहते हैं) ॥ २६ ॥

कुलटोन्नतपार्ष्णिः स्याद् दीर्घपार्ष्णिश्च दुःखभाक् ॥

जङ्घालक्षणम्

रोमहीने समे स्निग्धे यज्जंघे क्रमवर्तुले ॥ २७ ॥

उन्नतपार्ष्णिः—उन्नतः पादस्य पृष्ठभागो यस्याः साः कुलटा—व्यभि-
चारिणी भवति, दीर्घपार्ष्णिश्च—दीर्घः पादस्य पृष्ठभागश्चेत् तर्हि सा स्त्री
दुःखभाक्—दुःखान् अनुभवति

उन्नत पार्ष्णि वाली स्त्री कुलटा होती है, और बड़ी पार्ष्णि वाली स्त्री दुःखों को
भोगती है ॥

सा राजपत्नी भवति विशिरे सुमनोहरे ॥ २८ ॥

यस्या रोमहीने = रोमरहिते, समे—समाने स्निग्धे = चिककणे, क्रमवर्तुले—
क्रमपूर्वकं वर्तुलाकारे, विशिरे = शिरारहिते, सुमनोहरे = सौन्दर्ययुते जंघे—
पादाधारे भवतः, सा स्त्री राजपत्नी = राज्ञः पत्नी भवति ॥ ॥ २७-२८ ॥

जिसकी दोनों जंघायें रोमरहित, दोनों समान, चिकनी, गोल, नाड़ियों से
रहित और मनोहर हों, वह राजा की पत्नी होती है ॥ २७-२८ ॥

रोमकूपलक्षणम्

एकरोमा राजपत्नी द्विरोमा च सुखावहा ।

त्रिरोमा रोमकूपेषु भवेद् वैधव्यदुःखभाक् ॥ २९ ॥

(या स्त्री) प्रतिरोमकूपम्, एकरोमा = एकरोमवती, तर्हि राजपत्नी ।
एकरोमकूपे द्विरोमा तर्हि सुखावहा—सुखयुक्ता । एकरोमकूपे त्रिरोमा
वैधव्यदुःखभाक्—वैधव्यजनितदुःखस्य भोक्त्री भवति ॥ २९ ॥

स्त्री के एक रोमकूप में एक रोम के होने पर राजा की पत्नी होती है, दो रोमों
के होने पर सुखों का भोग करती है, और जिसके एक रोमकूप में तीन रोम हों तो
वह विधवा होती है ॥ २९ ॥

जानुलक्षणम्

वृत्तं पिशितसंलग्नं जानुयुग्मं प्रशस्यते ।

निर्मासं स्वैरचारिण्या दरिद्रायाश्च विश्लथम् ॥ ३० ॥

वृत्तं—वर्तुलम्, पिशितसंलग्नम् = मांससंपृक्तम्, जानुयुग्मम्—जानुयुगलम्
प्रशस्यते—श्रेष्ठं कथ्यते । निर्मासं—मांसरहितं स्वैरचारिण्याः = स्वेच्छया

परपुरुषं चरति या सा स्वैरचारिणी तस्याः, विश्लथम्=अपुष्टं च जानुयुग्मं दरिद्राया भवति ॥ ३० ॥

जानुलक्षण—गोल और मांसल जानु श्रेष्ठ कहे गये हैं, स्वेच्छा से परपुरुषादि-गामिनी स्त्री के मांसरहित दोनों जानु होते हैं, और दरिद्र स्त्री के दोनों जानु (घुटने) ढीले होते हैं ॥ ३० ॥

ऊरुलक्षणम्

विशिरैः

करभाकारैरुरुभिर्मसृणैर्घनैः ।

सुवृत्तै

रोमरहितैर्भवेयुर्भूपवल्लभाः ॥ ३१ ॥

विशिरैः=शिरारहितैः, करभाकारैः=हस्तिशुण्डाकारैः, मसृणैः=स्निग्धैः, घनैः=परस्परस्पर्शयुक्तैः, सुवृत्तैः=वर्तुलाकारैः, रोमरहितैः=रोमावलीरहितैः, ऊरुभिः=जान्वोः उपरिभागः स्त्रियः, भूपवल्लभाः=पृथ्वीपतेः प्रियतमा भवेयुः ॥ ३१ ॥

ऊरुलक्षण—शिराओं से रहित, हाथी की सूङ्ग के समान स्निग्ध, घनी (दोनों ऊरु आपस में स्पर्श करते हों), श्रेष्ठ, गोल और रोमों से रहित ऊरुओं वाली स्त्रियों पृथ्वीपति की वल्लभा (=प्रिया) होती हैं ॥ ३१ ॥

वैधव्यं रोमशैरुक्तं दौर्भाग्यं चिपिटंरपि ।

मध्यच्छिद्रैर्महादुःखं दारिद्र्यं कठिनत्वचैः ॥ ३२ ॥

रोमशैः=रोमयुक्तैः ऊरुभिः वैधव्यम्=धवस्य=भर्तुः मृत्युकारणात् विगतधवा, तस्यां भावो वैधव्यम्, उक्तम्=शास्त्राकारैः कथितम् । चिपिटैः=चर्पटैः ऊरुभिः, स्त्री दौर्भाग्यम्=दुर्भागत्वं भाग्यराहित्यम्, प्राप्नोति । मध्यच्छिद्रैः=उभयोः ऊर्वोर्मध्ये यदि छिद्राणि भवन्ति तर्हि महादुःखं=महत् कष्टं प्राप्नोति । कठिनत्वचैः=स्पर्शं परुषत्वचैः, दारिद्र्यं भवति ॥ ३२ ॥

जिस स्त्री के रोमों से युक्त ऊरु हों तो उस स्त्री को वैधव्य प्राप्त होता है, चिपटी ऊरु हों तो वह दुर्भाग्य होती है । दोनों ऊरुओं के मध्य में छिद्र प्रतीत हो तो उसे महान् दुःख मिलता है । स्पर्श करने पर जिसकी त्वचा कठोर लगे तो वैसी त्वचा दारिद्र्य प्रदान करती है ॥ ३२ ॥

कटिलक्षणम्

चतुर्भिरङ्गुलैः शस्ता कटिविशतिसंयुतैः ।

समुन्नतनितम्बाढ्या चतुरस्रा मृगीदृशाम् ॥ ३३ ॥

विशतिसङ्घकांगुलसंयुतैः=चतुर्भिः अंगुलैः, चतुरस्रा=चतुष्कोणात्मिका, समुन्नतनितम्बाढ्या=सम्यक् साधुतया उन्नतः नितम्बः=कटः। पृष्ठभागः, तेन आढ्या, मृगीदृशाम् =नारीणाम्, कटिः, शस्ता=प्रशस्ता ॥ ३३ ॥

कटिलक्षण—चौबीस (२४) अंगुलविस्तारवाले एवं चारों कोणों से समानतया उन्नत नितम्बों से युक्त स्त्रियों का कटिभाग शुभ कहा गया है ॥ ३३ ॥

विनता चिपिटा दीर्घा निर्मासा संकटा कटिः ।

ह्रस्वा रोमयुता नार्या दुःखवैधव्यसूचिका ॥ ३४ ॥

विनता=निम्ना, चिपिटा, दीर्घा=लम्बायमाना, निर्मासा=मांसरहिता, संकटा=परुषा, ह्रस्वा=लघ्वी, रोमयुता=रोमराजिसहिता कटिः=कटिभागः, दुःखवैधव्यसूचिका=दुःखस्य=कष्टस्य वैधव्यस्य च=पतिमृत्योश्च सूचिका=अभिव्यञ्जिका भवति ॥ ३४ ॥

नीचा, चिपटी, लम्बी, मांसरहित, कठोर, छोटी और रोमयुक्त स्त्रियों की कटि (कमर) दुःख और वैधव्य की सूचक है ॥ ३४ ॥

नितम्बलक्षणम्

नितम्बबिम्बो नारीणामुन्नतो मांसलः पृथुः ।

महाभोगाय सम्प्रोक्तस्तदन्योऽशर्मणे मतः ॥ ३५ ॥

उन्नतः=समुन्नतः, मांसलः=मांसयुक्तः, पृथुः=स्थूलः, नारीणां नितम्ब-बिम्बः, महाभोगाय=समस्तभोग्यपदार्थभोगाय, सम्प्रोक्तः=शास्त्रकारैः उक्तः । उक्तप्रकारतो भिन्नः अन्यलक्षणलक्षितो नितम्बः, अशर्मणे=अकल्याणाय, मतः=शास्त्रकारैः स्वीकृतः ॥ ३५ ॥

नितम्बलक्षण—नारियों का ऊँचा, मांसयुक्त, स्थूल नितम्बभाग अत्यधिक भोगों को देने वाला होता है । उनका उक्त गुणों से भिन्न लक्षणों वाला नितम्ब कष्टप्रद होता है ॥ ३५ ॥

स्फिगलक्षणम्

कपित्थफलवद् वृत्तौ मृदुलौ मांसलौ घनौ ।

स्फिचौ वलिविनिर्मुक्तौ रतिसौख्यविवर्धनौ ॥ ३६ ॥

कपित्थफलवद् वृत्तौ=कपित्थः वृक्षविशेषस्तस्य फलवत् वृत्तौ=वर्तुलौ, मृदुलौ=कोमलौ, मांसलौ=मांसयुक्तौ, घनौ=संश्लिष्टौ, वलिविनिर्मुक्तौ=वलिरहितौ, स्फिचौ=कटिप्रोथौ, रतिसौख्यविवर्धनौ=सम्भोगे सुखं वर्धयतः ॥

कपित्थ (कैथे) के फल के समान गोल, कामल मांस से युक्त, घने और वलि (झुर्रियों) से रहित नितम्ब (कूल्हे) रतिकाल में सुख को बढ़ाने वाले होते हैं ॥ ३६ ॥

योनिलक्षणम्

शुभः कमठपृष्ठाभो गजस्कन्धोपमो भगः ।

वामोन्नतस्तु कन्याजः पुत्रजो दक्षिणोन्नतः ॥ ३७ ॥

कमठपृष्ठाभः=कच्छपपृष्ठतुल्यः, गजस्कन्धोपमः=हस्तिस्कन्धसमो भगः=योनिः, शुभः=कल्याणप्रदः (मतः) । वामोन्नतस्तु=वामभागे उन्नतो भगः=योनिः, कन्याजः=कन्योत्पादकः (मतः) । दक्षिणोन्नतः=दक्षिणभागे उन्नतो भगः पुत्रजः=पुत्रोत्पादको भवति ॥ ३७ ॥

योनिलक्षण—कछुए की पीठ या हाथी के कन्धे के समान योनि शुभकारी होती है । यदि योनि का बायाँ भाग उन्नत हो तो कन्याओं को और दाहिना भाग उन्नत हो तो वह पुत्रों को उत्पन्न करने वाली होती है ॥ ३७ ॥

आखुरोमा गूढमणिः सुश्लिष्टः संहतः पृथुः ।

तुङ्गः कमलवर्णाभः शुभोऽश्वत्थदलाकृतिः ॥ ३८ ॥

आखुरोमा=मूषकरोमवत् रोमयुक्तः, गूढमणिः=गूढः=अदृश्यः (पिहितः) मणिः=योनिः अग्रभागः, स्थितो भगाङ्कुरः, सुश्लिष्टः=दृढेन संयुक्तः, संहतः=मिलितः, पृथुः=विशालः, तुङ्गः=उन्नतः, कमलवर्णाभः=पङ्कजवर्णाभः, अश्वत्थदलाकृतिः=अश्वत्थपत्राकृतिः भगः=योनिः, शुभः=शुभावही भवति ॥

चूहे के समान रोमों वाली गूढमणि हो (भग का अग्रभाग गूढ=एक में मिला हुआ सा हो), विशाल, उन्नत, कमल के वर्णवाली और अश्वत्थ के पत्ते के समान योनि शुभ होती है ॥ ३८ ॥

कुरंगखुररूपो यश्चुल्लिकोदरसन्निभः ।

रोमशो विवृतास्यश्च दृश्यनासोऽति दुर्भगः ॥ ३९ ॥

कुरंगखुररूहः=हरिणखुररूपः, चुल्लिकोदरसन्निभः=चुल्लिकायाः उदरमिव, रोमशः=अधिकरोमयुक्तः, विवृतास्यश्च=वृहन्मुखयुक्तः, दृश्यनासः=नासः=भगनासः=मणिः दृष्टिपथे आगच्छति यस्य सः, अति=अत्यधिकं दुर्भगः=दुःखप्रदो भगो भवति ॥ ३९ ॥

हरिण के खर के समान, चूहे के समान, बहुत बालों वाली, बड़े मुखवाली और जिसकी भगनासा दिखायी पड़े ऐसी योनि अत्यधिक निन्दनीय एवं दुर्भाग्य को बढ़ाने वाली होती है ॥ ३९ ॥

शंखावर्तो भगो यस्या सा गर्भमिह नेच्छति ।

चिपिटः कर्पराकारः किकिरीपददो भगः ॥ ४० ॥

यस्याः शंखावर्तः=शंखस्यवर्त इव आवर्तः=भगः=योनिः सा इह=अस्मिन् जग्मिन्, गर्भं, नेच्छति=गर्भधारणं न कामयते । चिपिटः, कर्पराकारः=अग्नघटकपालाकारो भगः किकिरीपददः=दासोपदं ददाति ॥ ४० ॥

जिस स्त्री का भग शंख के समान वलियों वाला होता है वह कभी गर्भ धारण नहीं कर पाती । चिपटी भग और ठीकरे के समान भगवाली स्त्री दूसरे की दासी (नौकरानी) होती है ॥ ४० ॥

वंशवेतसपत्राभो

गजरोमोच्चनासिकः ।

विकटः कुटिलाकारो

लम्बगल्लस्तथाऽशुभः ॥ ४१ ॥

वंश-वेतसपत्राभः=वंशवेतसयोः पत्राभ्यां समानः, गजरोमाः=हस्तिरोमाः, उच्चनासिकः=उन्नतभगाङ्कुरः, विकटः=भीषणः, विशालः=भयङ्करः कुटिलाकारः=वक्राकारयुक्तः, तथा लम्बगल्लः=लम्बकपोलो भगः, अशुभः=अकल्याणकारी भवति ॥ ४१ ॥

बांस और वेंत के पत्ते के समान, हाथी के रोमों के तुल्य रोमों वाली और ऊँची भगनासा वाली, विशाल, भयंकर कुटिल=(टेढ़ी) और लम्बे गालों वाली (कपोलों वाली) योनि अशुभ होती है ॥ ४१ ॥

जघनलक्षणम्

भगस्य भालं जघनं विस्तीर्णं तुङ्गमांसलम् ।

मृदुलं मृदुरोमाढ्यं दक्षिणावर्तमीडितम् ॥ ४२ ॥

भगस्य=योनेः, भालम्=मस्तकं (योनि त उपरितनो भागः) तदेव जघनं विस्तीर्णम्=विस्तृतम्, तुङ्गमांसलं च=उन्नतं मांसलम्=मांसयुक्तं च मृदु=कोमलं रोमाढ्यं=रोमयुक्तम्, दक्षिणावर्तम्=दक्षिणदिशि भ्रमरयुक्तम् । जघनम्, ईडितम्=पूजितम्, प्रशंसितम् ॥ ४२ ॥

योनि का मस्तक—योनि के ऊपर के स्थान को 'जघन' कहते हैं । वह जघन यदि विस्तृत, ऊँचा, मांसयुक्त, कोमल, रोमों से युक्त, दक्षिण की ओर को घुमावदार (दक्षिणावर्त) हो तो श्रेष्ठ होता है ॥ ४२ ॥

वामावर्तं च निर्मासं भुग्नं वैधव्यसूचकम् ।

संकटस्थपुटं रूक्षं जघनं दुःखदं सदा ॥ ४३ ॥

वामावर्तम्=उत्तरे आवर्तयुक्तम्, निर्मासं=मांसरहितम् भुग्नं=कुटिलम्-भुग्नं जघनं=भगादुपरितनो भागः, वैधव्यस्य=पतिमृत्योः । सूचकम्=संकेतदम् भवति । संकटस्थपुटम्=संकुचितम् रूक्षम्=शुष्कम् जघनं सदा=सर्वदा दुःखदं=दुःखप्रदं भवति ॥ ४३ ॥

बाई ओर घूमा हुआ, मांसरहित, कुटिल (टेढ़ा) जघन वैधव्यकारक होता है । संकुचित और रूखा, जघन दुःखदायी होता है ॥ ४३ ॥

वस्तिलक्षणम्

वस्तिः प्रशस्ता विपुला मृद्धी च स्तोकमुन्नता ।

रोमशा च शिराला च रेखांका नैव शोभना ॥ ४४ ॥

विपुला=विस्तृता, मृद्धी=कोमला, स्तोकमुन्नता=स्वल्पोन्नता=स्वल्पोन्नता, वस्तिः=नाभिप्रदेशस्य अधोभागः (मूत्राशयः), प्रशस्ता=विज्ञैः प्रशंसिता भवति । रोमशा=रोमयुक्ता, शिराला च=नाड़ीयुक्ता, रेखाङ्का=रेखायुक्ता च वस्तिः, नैव शोभना=नैव कल्याणप्रदा भवति ॥ ४४ ॥

नाभि के नीचे चार अंगुल वाले स्थान को 'वस्तिप्रदेश' कहते हैं । शास्त्रकारों द्वारा वह वस्तिप्रदेश विस्तृत, कोमल, थोड़ा उन्नत ही प्रशस्त कहा गया है । और वही स्थान यदि रोमयुक्त, नाड़ियों वाला, रेखाओं से युक्त हो तो अशुभ होता है ॥

नाभिलक्षणम्

गम्भीरदक्षिणावर्ता नाभिः स्यात् सुखसम्पदे ।

वामावर्ता समुत्ताना व्यद्वतग्रन्थिर्न शोभना ॥ ४५ ॥

सम्प्रति नाभेर्लक्षणं कथ्यते—गम्भीरदक्षिणावर्ता=गम्भीरा=खातयुक्ता, दक्षिणावर्ता=दक्षिणदिशि भ्रमरयुक्ता, नाभिः सुखसम्पदे=सुखाय सम्पत्तये च स्यात् । वामावर्ता=वामदिशि भ्रमरयुक्ता समुत्ताना=उन्नता, व्यद्वतग्रन्थिः=नाभेः ग्रन्थिरूपो मध्यभागः, यदि स्पष्टरूपेण दृष्टिगोचरा भवेत् तर्हि सा न शोभना=न कल्याणवहा भवति ॥ ४५ ॥

नाभि—गहरी दक्षिणावर्त नाभि सुख और सम्पत्ति देने वाली होती है । परन्तु वामावर्त उन्नत, स्पष्ट रूप से मध्य में स्थित, गांठ दिखाई पड़ने वाली नाभि कल्याणप्रद नहीं होती ॥ ४५ ॥

कुक्षिलक्षणम्

सूते सुतान् बहून्नारी पृथुकुक्षी सुखास्पदम् ।

क्षितीशं जनयेत् पुत्रं मण्डूकाभेन कुक्षिणा ॥ ४६ ॥

पृथुकुक्षी=विस्तीर्णोदरयुक्ता नारी, बहून् सुतान्=पुत्रान्, सूते=उत्पादयति, सा स्त्री सुखप्रदात्री च भवति । मण्डूकाभेन=मण्डूकोपमोदरेण (कुक्षिणा) स्त्री, क्षितीशम्=पृथ्वीपतिं पुत्रं जनयेत्=उत्पादयेत् ॥ ४६ ॥

बड़ी कोंख (उदर) वाली स्त्री बहुत पुत्रों को उत्पन्न करने वाली एवं सुख देने वाली होती है । मंडक के समान उदर (कोंख) वाली स्त्री राजा को जन्म देती है ॥ ४६ ॥

वलिलक्षणम्

उन्नतेन वलीभाजा सावर्तेनापि कुक्षिणा ।

वन्ध्या प्रव्रजिता दासी क्रमाद् योषा भवेद्विह ॥ ४७ ॥

योषा=स्त्री, इह अस्मिन् जन्मनि, उन्नतेन वलीभाजा=उदरे नाभितः उपरि संकुचितरेखायुक्तेन, सावर्तेन=भ्रमरयुक्तेन उदरेण क्रमाद् वन्ध्या=सन्तानरहिता (विशेषतो गर्भं न धारयति) । प्रव्रजिता=वैराग्ययुक्ता, दासी च भवेत् ॥ ४७ ॥

उन्नत और वलियों (नाभि के ऊपर उदर के सिक्कुड़ने से उत्पन्न रेखाओं) से युक्त, भ्रमरयुक्त (कोख) वाली स्त्री क्रमशः वन्ध्या (गर्भधारण न करने वाली), पुनः विराग्युक्त तत्पश्चात् दासी का कर्म करने वाली होती है ॥४७॥

पार्श्वलक्षणम्

समैः समांसलैर्मृदुभिर्योषिभ्योऽस्थिभिः शुभैः ।

पार्श्वैः सौभाग्यसुखयोनिधानं स्यादसंशयम् ॥ ४८ ॥

समैः=समानैः, समांसलैः=मांसयुक्तैः, मृदुभिः=कोमलैः, मग्नास्थिभिः=मांसाधिक्याद् अदृश्यास्थिभिः, पार्श्वैः=पार्श्वभागैः (हिन्दीभाषायां 'कूल्हा' इति कथितैः) शुभैः=शुभसूचकैः, असंशयम्=संशयरहितम्, सौभाग्य-सुखयोः=सौभाग्यस्य सुखस्य च निधानम्=कोषो भवति ॥ ४८ ॥

स्त्रियों के समान, मांसयुक्त, कोमल, गुप्त अस्थियों वाले पार्श्व (कूल्हे) कल्याणकारी होते हैं । और सौभाग्य तथा सुख के कोष (खजाना) होते हैं—इसमें किसी प्रकार का संशय नहीं ॥ ४८ ॥

यस्य दृश्यशिरे पार्श्वे उन्नते रोमसंयुते ।

निरपत्या च दुःशीला सा भवेद् दुःखशेवधिः ॥ ४९ ॥

यस्याः स्तनयोः दृश्यशिरे=नाड़ीयुक्ते, उन्नते=उच्चे, रोमसंयुतेपार्श्वे=रोमयुक्ते पार्श्वभागे स्तः, स नारी निरपत्या=सन्तानरहिता, दुःशीला=दुष्टस्य भावयुक्ता, दुःखशेवधिः=दुःखनिधाना च भवेत् ॥ ४९ ॥

जिस स्त्री के स्तनों में नाड़ी दिखाई पड़ती हों और पार्श्वभाग ऊँचे तथा रोम-युक्त हों वह स्त्री सन्तानरहित, दुष्टस्वभाव वाली और दुःख की खान होती है ॥४९॥

उदरेणातितुच्छेन विसिरेण मृदुत्वचा ।

योषिद् भवति भोगाढ्या नित्यं मिष्टान्तसेविनी ॥ ५० ॥

अतितुच्छेन=अत्यन्तलघूदरेण, विशिरेण=शिरारहितेन, मृदुत्वचा=कोमल-
त्वचा युक्तेन योषिद्=नारी, भोगाढ्या=बहुभोगयुक्ता, नित्यं=सर्वदा मिष्टान्न-
सेविनी=मधुरान्नसेविनी भवति ॥ ५० ॥

अत्यन्त छोटे, नाड़ियों से रहित, तथा कोमल त्वचा से युक्त पेट वाली नारी
बहुत से भोगों को भोगने वाली और नित्यप्रति मधुर मिष्टान्न भोजन करने वाली
होती है ॥ ५० ॥

कुम्भाकारं दरिद्राया जठरं च मृदङ्गवत् ।

कूष्माण्डाभं यवाभं च दुष्पूरं जायते स्त्रियाः ॥ ५१ ॥

कुम्भाकारं=घटाकारं जठरं=उदरम् दरिद्रायाः=दरिद्रस्त्रियो भवति ।
मृदङ्गवत्=मृदङ्गः वाद्यविशेषः तद्वत्, कूष्माण्डाभं=कूष्माण्डमिव, यवाभम्=
यवाकारं उदरं दुष्पूरं=दुःखेन कष्टेन पूरम्=पूर्णम् भवति (कष्टपूर्वकं
भोजनं प्राप्नोति) ॥ ५१ ॥

दरिद्रा स्त्री का के पेट कुम्भ (घड़े) के समान होता है । मृदङ्ग के समान,
कूष्माण्ड (भतुहा) जौ (यव) के समान उदरवाली स्त्री का पेट बड़े कष्ट से
भरता है अर्थात् उसे बड़े परिश्रम से भोजन मिलता है ॥ ५१ ॥

सुविशालोदरी नारी निरपत्या च दुर्भगा ।

प्रलम्बजठरा हन्ति श्वशुरं चापि देवरम् ॥ ५२ ॥

सुविशालोदरी=अत्यन्तबृहद्दुरयुक्ता, नारी=स्त्री, निरपत्या=सन्तान-
रहिता, दुर्भगा=भाग्यरहिता च भवति । प्रलम्बजठरा=वृहल्लम्बायमानो-
दरी स्त्री, श्वशुरं=पत्युः पितरम्, देवरम्=पत्युः अनुजं च, हन्ति=विना-
शयति ॥ ५२ ॥

विशाल उदरवाली स्त्री सन्तानरहित और दुर्भाग्यसम्पन्न, एवं बड़े, लम्बे
उदरवाली अपने स्त्री श्वशुर तथा देवर को मारने वाली होती है ॥ ५२ ॥

रोमावल्लक्षणम्

मध्यक्षामा च सुभगा भोगाढ्या सवलित्रया ।

ऋज्वी तन्वी च रोमाली यस्याः सा शर्मनर्मभूः ॥ ५३ ॥

मध्यक्षामा=यस्या उदरस्य मध्यभागः कृशो भवति सा स्त्री, सुभगा=
शोभनभाग्ययुक्ता, या त्रिभिः वलिभिः=रेखाभिः युक्ता सा भोगाढ्या=
बहुभोग्यपदार्थयुक्ता । यस्या उदरे ऋज्वी=सरला, तन्वी=सूक्ष्मा च
रोमाली=रोम्णः पंक्तिर्भवति सा स्त्री शर्मनर्मभूः=शर्मणः=कल्याणस्य
नर्मणः=रतिसुखस्य च भूः=स्थानं भवति ॥ ५३ ॥

जिस स्त्री के उदर में सीधी, सूक्ष्म रोमों की पंक्ति हो वह स्त्री कल्याण एवं रति-सुख की भूमि (अर्थात् उसमें विशेष कल्याण और नम्रता रहती है) होती है ॥ ५३ ॥

कपिला कुटिला स्थूला विच्छिन्ना रोमराजिका ।

चौर्य-वैधव्य-दौर्भाग्यं विदध्यादिह योषिताम् ॥ ५४ ॥

कपिला=धूम्रवर्णा, कुटिला, स्थूला=सूक्ष्मतारहिता, विच्छिन्ना=यत्र तत्र, रोमराजिका=रोम्णाम् आवलिः, योषिताम्=नाशेणाम्, चौर्यम्=चौर्यकर्मणि निरतम् वैधव्यम्=पतिमृत्युकारकम् दौर्भाग्यम्=दुष्टभाग्ययुक्तम्, इह=अस्मिन् संसारे जन्मनि वा, विदध्यात्=कुर्यात् ॥ ५४ ॥

कपिलवर्ण की टेढ़ी और कटी हुई मोटे रोमों की पंक्ति स्त्रियों को चोर, विधवा, निकृष्ट भाग्यवाली बनाती है ॥ ५४ ॥

हृदयलक्षणम्

निलोमं हृदयं यस्याः समं निम्नत्ववर्जितम् ।

ऐश्वर्यं चाप्यवैधव्यं प्रियप्रेम समालभेत् ॥ ५५ ॥

निलोमं=रोमरहितम्, समम्=समानम्, निम्नत्ववर्जितम्=निम्नत्व-रहितं यस्या हृदयं भवति सा स्त्री, ऐश्वर्यम्=समस्तसुखसाधनयुक्तम्, अवैधव्यं=वैधव्याभावम्, प्रियप्रेम=प्रियस्य=पत्युः प्रेम=स्नेहं च समा-लभेत्=साधुतया प्राप्नोति ॥ ५५ ॥

जिसका हृदय रोमों से रहित और बराबर ऊँचा-नीचा, नहीं होता, वह स्त्री समस्त ऐश्वर्ययुक्त, पतिवियोग को न प्राप्त करती हुई पति का प्रेम प्राप्त करती है ॥ ५५ ॥

विस्तीर्णहृदया योषा पुंश्चली निर्दया तथा ।

उद्भिन्नरोमहृदया पतिं हन्ति विनिश्चितम् ॥ ५६ ॥

विस्तीर्णहृदया=विशालहृदया योषा=स्त्री, पुंश्चली=परपुरुषगामिनी तथा निर्दया=दयारहिता भवति । उद्भिन्नरोमहृदया=रोमयुक्तहृदया योषा=पतिं=भर्तारम्, विनिश्चितम्=निश्चितरूपेण, हन्ति=विना-शयति ॥ ५६ ॥

बड़े हृदय वाली स्त्री परपुरुष में आसक्त और दयारहित होती है । रोमों से युक्त हृदयवाली स्त्री निश्चित ही अपने पति को मारने वाली होती है ॥ ५६ ॥

अष्टादशाङ्गुलततमुरः पीवरमुन्नतम् ।

मुखाय, दुःखाय भवेद् रोमशं विषमं पथु ॥ ५७ ॥

अष्टादशांगुलततम्=अष्टादशांगुलप्रमाणं ततम्=विस्तीर्णम्, उरः=हृदयं
पीवरं=पुष्टम्, उन्नतम्, सुखाय=सुखप्रदानाय भवति । रोमशम्=रोमयुक्तम्,
विषमम्=असमानम्, पृथु=विशालं हृदयं दुःखाय=दुःखप्रदानाय भवेत् ॥५७॥

स्त्री का अष्टादश (१८) अंगुल विस्तृत, मोटा (पुष्ट) और उन्नत हृदय सुख
देने वाला होता है । और रोमयुक्त, विषम (असमान) पृथु (स्थूल) हृदय दुःख
प्रदान करने वाला होता है ॥ ५७ ॥

कुचलक्षणम्

घनौ वृत्तौ दृढौ पीनौ समौ शस्तौ पयोधरौ ।

स्थूलाग्रौ विरलौ शुष्कौ वामोरूणां न शर्मदौ ॥ ५८ ॥

वामोरूणाम्=नारीणां घनौ=सान्द्रौ, वृत्तौ=वर्तुलौ, दृढौ=कठोरौ, पीनौ=
स्थूलौ, समौ=समानौ, पयोधरौ=स्तनौ, शस्तौ=प्रशस्तौ । स्थूलाग्रौ=पीनाग्र-
भागी, विरलौ=उभयोः स्तनयोर्मध्ये अन्तरालयुक्तौ, शुष्कौ=शुष्कायमाणौ
न शर्मदौ=न कल्याणप्रदौ ॥ ५८ ॥

स्तनलक्षण—स्त्री के स्तन घने (दोनों मिले हुए), गोल, कठोर, स्थूल और
दोनों बराबर हों तो श्रेष्ठ होते हैं । स्तनों का अग्रभाग स्थूल (मोटा), विरल (दोनों
स्तनों के बीच में स्थान होना) और शुष्क हो तो शुभकारी नहीं होते ॥ ५८ ॥

दक्षिणोन्नतवक्षोजा पुत्रिणी त्वग्रणी मता ।

वामोन्नतकुचा सूते कन्यां सौभाग्यसुन्दरीम् ॥ ५९ ॥

यस्याः दक्षिणोन्नतवक्षोजा=दक्षिणो वक्षोज उन्नतो यस्याः सा पुत्रिणी=
पुत्रस्य जननी, अग्रिणी=श्रेष्ठा च भवति । वामोन्नतकुचा=वामोन्नतस्तन-
युक्ता स्त्री सौभाग्यसुन्दरीम्=सौभाग्ययुक्तां सुन्दरीं च कन्याम्, सूते=
उत्पादयति ॥ ५९ ॥

जिस स्त्री का दाहिना स्तन उन्नत हो वह पुत्रों को उत्पन्न करने वाली और
श्रेष्ठ होती है । और जिस स्त्री का बायां स्तन ऊँचा हों तो वह सौभाग्यशाली और
सुन्दर कन्या को उत्पन्न करती है ॥ ५९ ॥

अरघट्टघटीतुल्यौ कुचौ दौःशील्यसूचकौ ।

पीवरास्यौ सान्तरालौ पृथूपान्तौ न शोभनौ ॥ ६० ॥

यस्याः अरघट्टघटीतुल्यौ=जलघटीयन्त्रसमौ कुचौ=स्तनौ दौःशील्य-
सूचकौ=निकृष्टशीलसूचकौ, पीवरास्यौ=स्थूलाग्रभागी, सान्तरालौ=अन्त-
रालयुक्तौ, पृथूपान्तौ=विस्तीर्णोपान्तौ स्तनौ न शोभनौ=न कल्याण-
प्रदौ ॥ ६० ॥

जिस स्त्री के स्तन जलघटीयन्त्र के समान हों वह स्त्री बहुत ही दुःशील (व्यभिचारिणी) होती है । स्तनों का अग्रभाग मोटा और आपस में विशेष दूरी वाला और जिसका मूल से अग्रभाग विशाल हो वह स्त्री शुभकारी नहीं होती ॥ ६० ॥

मूले स्थूलौ क्रमकृशावग्रे तीक्ष्णौ पयोधरौ ।

सुखदौ पूर्वकाले तु पश्चादत्यन्तदुःखदौ ॥ ६१ ॥

मूले=मूलभागे, स्थूलौ क्रमकृशौ=क्रमशः अग्रे कृशौ, अग्रे तीक्ष्णौ=अग्रभागे तीक्ष्णौ, अत्यन्तकृशौ, पयोधरौ=स्तनौ, पूर्वकाले=प्रथमावस्थायां सुखदौ=सुखानां प्रदायकौ, पश्चात्=पश्चिमावस्थायाम्, अत्यन्तदुःखदौ=विशेषकष्टान् प्रदत्तः ॥ ६१ ॥

स्तनों का मूल भाग विशेष मोटा हो और क्रमशः धीरे-धीरे पतला होता हुआ अग्रभाग बहुत ही तीक्ष्ण हो तो ऐसे स्तन पूर्वावस्था में (पहले) सुख प्रदान करते हैं पश्चात् (उसके बाद की अवस्था में) विशेष कष्ट देने वाले होते हैं ॥ ६१ ॥

चूचुकलक्षणम्

सदृशं चूचुकयुगं शस्तं श्यामं सुवर्तुलम् ।

अन्तर्मग्नं च दीर्घं च कृशं क्लेशाय जायते ॥ ६२ ॥

चूचुकयुगम्=स्तनाग्रभागद्वयं सदृशं=समानं श्यामम्=कृष्णं सुवर्तुलम्=सुवर्तुलाकारं शस्तं=प्रशस्तम् (शोभनम्), अन्तर्मग्नम्=गूढम् (अदृश्यम्) दीर्घम्=अतीव लम्बायमानं, कृशं=दुर्बलं चूचुकं क्लेशाय=(कष्टप्रदानाय) जायते=उत्पद्यते ॥ ६२ ॥

समान, काले, सुन्दर और गोल दोनों चुचुक (स्तनों के अग्रभाग) शुभ कहे गये हैं । अन्तर्मग्न (छिपे हुए), लम्बे और बहुत पतले चुचुक कष्ट देने वाले होते हैं ॥ ६२ ॥

जत्रुलक्षणम्

पीवराभ्यां च जत्रुभ्यां धनधान्यनिधिर्वधुः ।

श्लथास्थिभ्यां च निम्नाभ्यां विषमाभ्यां दरिद्रिणी ॥ ६३ ॥

वधुः,=परिणीता स्त्री पीवराभ्यां=स्थूलाभ्यां जत्रुभ्याम्=स्कन्धयोः सन्धिभ्याम्, धनधान्यस्य=धनस्य=द्रव्यस्य, धान्यस्य=अन्नादिकस्य निधिः=स्थानं भवति । श्लथास्थिभ्यां=शिथिलास्थियुक्ताभ्यां विषमाभ्यां=परस्परमसमानाभ्यां च जत्रुभ्यां स्त्री दरिद्रिणी=दारिद्र्येण पीडिता भवति ॥ ६३ ॥

मोटे जत्रुओं (स्कन्ध की सन्धियों) वाली स्त्री धन और धान्यादि की खजाना होती है और शिथिल, दुर्बल, नीचे तथा परस्पर असमान जत्रुओं वाली स्त्री दरिद्र होती है ॥ ६३ ॥

स्कन्धलक्षणम्

अबद्धावनतौ स्कन्धावदीर्घावकृशौ शुभौ ।
वक्रौ स्थूलौ च रोमाढ्यौ प्रैष्य-वैधव्यसूचकौ ॥ ६४ ॥

अबद्धावनतौ=न बद्धी, अनतौ=न नती, अदीर्घौ=न लम्बायमानौ, अकृशौ=न दुर्बलौ, स्कन्धौ=अंसी शुभौ=कल्याणप्रदौ । वक्रौ=कुटिलौ, स्थूलौ=पीवरौ, रोमाढ्यौ=बहुरोमयुक्तौ स्त्रीणां स्कन्धौ, प्रैष्य-वैधव्यसूचकौ=दास्य-वैधव्यसूचकौ भवतः ॥ ६४ ॥

जो न वंघे न झुके हों, बहुत लम्बे और दुर्बल न हों स्त्रियों के ऐसे स्कन्ध (भुजाओं के मूल भाग) कल्याणकारी होते हैं । टेढ़े, बहुत मोटे, अधिक रोमों से युक्त कन्धे स्त्री को दासी एवं विधवा बनाते हैं ॥ ६४ ॥

निगूढसन्धी स्रस्ताग्रौ शुभावंसौ सुसंहतौ ।
वैधव्यदौ समुच्चाग्रौ निर्मासावतिदुःखदौ ॥ ६५ ॥

निगूढसन्धी=स्कन्धस्य सन्धी निगूढी=गुप्तौ, स्रस्ताग्रौ=च्युताग्रौ, सुसंहतौ=साधुतया मिलितौ, अंसौ=स्कन्धौ, शुभौ=शुभकारकौ । समुच्चाग्रौ=उच्चाग्रभागयुक्तौ, वैधव्यदौ=वैधव्यकारकौ । निर्मासौ=मांसरहितौ स्कन्धौ दुःखदौ=दुःखप्रदौ ॥ ६५ ॥

स्त्री के दोनों स्कन्धों की सन्धियाँ गुप्त, उनका अग्रभाग गिरा हुआ, या मिले हुए स्कन्ध कल्याणप्रद होते हैं । अग्रभाग ऊँचा हो तो वैधव्यकारक तथा मांसरहित स्कन्ध दुःख देने वाले होते हैं ॥ ६५ ॥

कक्षयोः लक्षणम्

कक्षे सुसूक्ष्मरोमे च तुंगे स्निग्धे च मांसले ।
शस्ते, न शस्ते गम्भीरे सिराले स्वेदमेदुरे ॥ ६६ ॥

सुसूक्ष्मरोमे=अतिसूक्ष्मरोमयुक्ते, तुंगे=उन्नते, स्निग्धे=चिककणे मांसले=मांसयुक्ते, कक्षे=बाहूमूले, शस्ते=कल्याणप्रदे । गम्भीरे=निम्ने, सिराले=शिरायुक्ते, स्वेदमेदुरे=विशेषस्वेदयुक्ते कक्षे, न शस्ते=न प्रशंसनीये ॥ ६६ ॥

सूक्ष्म (बहुत पतले) रोमों से युक्त, उन्नत, चिकने और मांसयुक्त कक्ष (काँख=भुजाओं के मूल भाग) श्रेष्ठ कहे गये हैं, गहरे, शिरायुक्त और अधिक पसीने वाले कक्ष श्रेष्ठ नहीं होते ॥ ६६ ॥

भुजालक्षणम्

स्यातां दोषौ तु निर्दोषौ गूढास्थग्रन्थिकोमलौ ।

विसिरौ च विरोमाणौ सरलौ हरिणीदृशाम् ॥ ६७ ॥

दोषौ=भुजौ तु गूढास्थग्रन्थिकोमलौ=गूढास्थः गूढग्रन्थियुक्तौ कोमलौ, विसिरौ=शिरारहितौ, विरोमाणौ=रोमराजिरहितौ, सरलौ=ऋजू, दोषौ=भुजौ, हरिणीदृशाम्=नारीणाम्, निर्दोषौ=दोषरहितौ ॥ ६८ ॥

स्त्रियों की छिपी हुई हड्डियों की गांठें (जोड़), कोमल, शिरा (नाड़ियों) तथा रोमरहित और सीधी भुजाएं निर्दोष कही गई हैं ॥ ६७ ॥

वैधव्यं स्थूलरोमाणौ ह्रस्वौ दौर्भाग्यसूचकौ ।

परिक्लेशाय नारीणां परिदृश्यसिरौ भुजौ ॥ ६८ ॥

स्थूलरोमाणौ=पीवररोमाणौ यस्याः सा स्त्री वैधव्यं=विधवा=धवः=पति-
 स्तेन रहिता भवति । ह्रस्वौ भुजौ यस्या सा दौर्भाग्यं भजते । परिदृश्यसिरौ=
 यस्याः भुजयोः शिराणां अवलोकनं भवति सा नारी=स्त्री परिक्लेशाय=
 चतुर्दिग्भ्यः क्लेशान् प्राप्नोति ॥ ६८ ॥

मोटे रोमों से युक्त भुजावाली स्त्री विधवा होती है । जिसकी छोटी भुजाएं हों वह दुर्भगा होती है । जिसकी भुजाओं में शिरायें दिखायी पड़ती हों वह चारों ओर से क्लेशों से घिरी रहती है ॥ ६८ ॥

हस्तलक्षणम्

अम्भोजमुकुलाकारम् अष्टांगुलिसम्मुखम् ।

हस्तद्वयं मृगाक्षीणां बहुभोगाय जायते ॥ ६९ ॥

अम्भोजस्य=कमलस्य मुकुलाकारम्=कुड्मलाकारम्, अंगुष्ठांगुलि-
 सम्मुखम् हस्तद्वयम्, मृगाक्षीणां=नारीणाम्, बहुभोगाय=विवधसुखभोगाय
 जायते ॥ ६९ ॥

कमल की कुछ कुछ मुख खुली हुई कली के समान अंगूठा अंगुलियों वाले हाथ स्त्रियों के लिए बहुत भोग प्रदान करने वाले होते हैं ॥ ६९ ॥

पाणितललक्षणम्

मृदुमध्योन्नतं रक्तं तलं पाण्योररन्ध्रकम् ।

प्रशस्तं शस्त्रेखाढ्यमल्परेखं शुभश्रियम् ॥ ७० ॥

मृदु=कोमलम्, मध्योन्नतम्=उन्नतम्, अरन्ध्रकम्=रन्ध्ररहितम्, पाण्यो-
 स्तलं=हस्तयोस्तलम्, प्रशस्तम्=श्रेष्ठम्, शस्त्रेखाढ्यम्=श्रेष्ठरेखायुक्तम्,
 अल्परेखं=स्वल्परेखायुक्तं स्त्रीणां करतलम्, शुभश्रियम्=कल्याणाय भवति ॥

कोमल मध्यभाग उन्नत, छिद्ररहित अंगुलियों से युक्त, श्रेष्ठ रेखाओं से युक्त और थोड़ी रेखाओं वाली स्त्री की हथेली कल्याणप्रद होती है ॥ ७० ॥

विधवा बहुरेखेण विरेखेण दरिद्रिणी ।
भिक्षुकी तु सिराढ्येण नारी करतलेन वै ॥ ७१ ॥

बहुरेखेण=रेखाणामाधिक्येन करतलेन नारी विधवा, विरेखेण=रेखा-
रहितेन दरिद्रिणी=दरिद्रा भवति, सिराढ्येण=बहुशिरायुक्तेन हस्तेन
भिक्षुकी=भिक्षावृत्ति कारिणी, वै=इति निश्चयेन, करतलेन=हस्तलेन,
एतादृशी भवति ॥ ७१ ॥

बहुत रेखा से युक्त हाथ वाली विधवा, रेखारहित हाथ वाली दरिद्र, शिराओं से युक्त हाथवाली स्त्री निश्चित ही भिक्षा मांगने वाली होती है ॥ ७१ ॥

विरोमं विसिरं शस्तं पाणिपृष्ठं समुन्नतम् ।
वैधव्यहेतुरोमाढ्यं निम्नं सिस्नायुतं त्यजेत् ॥ ७२ ॥

विरोमम्=रोमरहितम्, विसिरं=शिरारहितम्, समुन्नतम्=साधुतया
उन्नतम्, पाणिपृष्ठं=हस्तस्य पृष्ठभागः, शस्तम्=श्रेष्ठं भवति । रोमाढ्यम्=
बहुरोमयुक्तं निम्नम्=अवनतम्, सिस्नायुतं=शिरायुक्तं यस्यास्तां स्त्रीं
त्यजेत्=न गृह्णीयात् ॥ ७२ ॥

स्त्री के रोमों और शिराओं से रहित उन्नत हाथ का पृष्ठ भाग श्रेष्ठ कहा गया है । रोमों से युक्त, नीचे मध्यभाग एवं नाड़ियों से युक्त हाथ के पृष्ठ भाग वाली स्त्री का त्याग कर दे । अर्थात् ऐसी स्त्री से कोई परिणयादि सम्बन्ध न करे ॥ ७२ ॥

हस्तरेखालक्षणम्

रक्ता व्यक्ता गभीरा च स्निग्धा पूर्णा च वर्तुला ।
कररेखाङ्गनायाः स्याच्छुभा भाग्यानुसारतः ॥ ७३ ॥

रक्ता=रक्तवर्णयुक्ता, व्यक्ता=स्पष्टा, गभीरा=गम्भीरा, स्निग्धा=
चिकणतायुक्ता, पूर्णा=अवृद्धिता, वर्तुला=वृत्ताकारा, अङ्गनायाः कररेखा=
हस्तरेखा, भाग्यानुसारतः=प्रारब्धानुसारतः, शुभा=कल्याणवहा स्यात् ॥

स्त्री की हाथ लाल, स्पष्ट, गहरी, चिकनी, विना दूटी (अखण्डित) और गोल रेखा भाग्यानुसार शुभ होती है ॥ ७३ ॥

मत्स्येन शुभगा नारी स्वस्तिकेन वसुप्रदा ।
पद्मेन भूपतेः पत्नी जनयेद् भूपति सुतम् ॥ ७४ ॥

मत्स्येन = मीनसमरेखायुक्तेन हस्तेन, नारी = स्त्री, सुभगा = सौभाग्ययुक्ता, स्वस्तिकेन = स्वस्तिकचिह्नयुक्तेन वसुप्रदा = धनप्रदा (भवति) । पद्मेन = कमलाकारचिह्नयुक्तेन हस्तेन नारी भूपतेः = पृथ्वीपतेः, पत्नी = स्त्री भवति तथा भूपतिम् = राज्यकर्तारं सुतम् = पुत्रम्, जनयेत् = उत्पादयेत् ॥ ७४ ॥

जिसका हाथ मछली के चिह्न से युक्त हो वह सौभाग्यशालिनी होती है, स्वस्तिक चिह्न हो तो धन से युक्त होती है, कमल के चिह्न से युक्त हाथ वाली राजा की पत्नी होती है तथा वह राज्य करने वाले पुत्र को उत्पन्न करती है ॥ ७४ ॥

चक्रवर्तिस्त्रियाः पाणौ नद्यावर्तः प्रदक्षिणः ।

शङ्खातपत्रकमठा

नृपमातृत्वसूचकाः ॥ ७५ ॥

प्रदक्षिणो नद्यावर्तः = दक्षिणोन्मुख-नद्यां यथा आवर्तः = भ्रमरो भवति तथैव आवर्तः चक्रवर्ती = आसमुद्रं शासको राजा तस्या स्त्रियाः पाणौ = हस्ते भवति । शङ्खातपत्रकमठाः = शङ्ख इव आतपत्रं = छत्रं कमठः = कूर्मः = एतेषां समा रेखा यस्या हस्ते भवन्ति शङ्खातपत्रकमठा या रेखाः नृपमातृत्वसूचकाः = नृपस्य माता इयं वर्तते = इति सूचयति ॥ ७५ ॥

जिस स्त्री के हाथ में नदी में उत्पन्न होने वाले भँवर के समान दाहिनी ओर को घूमे हुए भ्रमर की रेखा हो तो वह चक्रवर्ती राजा की पत्नी होती है । शङ्ख, छत्र और कच्छप (कछुआ) के समान चिह्न हों तो उक्त चिह्नों से वह 'राजा की माँ है' — ऐसी सूचना प्राप्त होती है ॥ ७५ ॥

तुलामानाकृती रेखे वणिक्पत्नीत्वहेतुके ।

गजवाजिवृषाकाराः करे वामे मृगीदृशाम् ॥ ७६ ॥

तुलामानस्य = तुलायाः धारकस्य दण्डस्येव आकृती ययोस्ते रेखे यस्याः हस्ते भवतः सा वणिजः पत्नी भवति । यस्याः हस्ते गज-वाजि-वृषाकाराः = हस्ति-हय-वृषादीनां वामे हस्ते रेखा भवन्ति (सा तीर्थङ्करं सुतं जनयेत् इति अग्रिमश्लोकेन सह सम्बन्धः) ॥ ७६ ॥

तराजू की दंडी के समान रेखा हो तो वह स्त्री वणिक् (बनियाँ) की पत्नी होती है । जिसके बायें हाथ में हाथी, घोड़े और वृषभ के समान रेखा हो (तो वह तीर्थंकर पुत्र को जन्म देती है) ॥ ७६ ॥

रेखा प्रासादवज्राभा ब्रूयुः तीर्थङ्करं सुतम् ।

कृषीवलस्य पत्नी स्याच्छकटेन युगेन वा ॥ ७७ ॥

तथा प्रासादवज्राभा = प्रासादस्य वज्रस्य च आभेव आभा यस्याः सा रेखा यस्याः हस्ते भवेयुः सा तीर्थंकरं = तीर्थकर्तारम्, सुतम् = पुत्रं जनये-

दिति विद्वांसो ब्रूयुः । यस्या हस्ते शकटेन = यानविशेषेण, युगेन वा रेखा चिह्नेन सा कृषीबलस्य = कृषिकर्मनिरतस्य पत्नी भवेत् ॥ ७७ ॥

और जिसके हाथ में प्रासाद (महल) तथा वज्र के समान रेखा हो तो वह स्त्री तीर्थङ्कर पुत्र को (ज्ञानी) जन्म देती है—ऐसा शास्त्रकार कहते हैं। शकट (बैलगाड़ी) अथवा जुंए के समान रेखा से युक्त स्त्री किसान की पत्नी होती है ॥ ७७ ॥

चामराङ्कुशकोदण्डे राजपत्नी भवेद् ध्रुवम् ।

अंगुष्ठमूलान्निर्गत्य रेखा याति कनिष्ठिकाम् ॥ ७८ ॥

यदि, सा पतिहन्त्री स्याद् दूरतस्तां त्यजेत् सुधीः ।

चामरः, अङ्कुशः, कोदण्डः = हस्तस्थितैः = एतच्चिह्नैः, ध्रुवम् = निश्चितम् स्त्री राजपत्नी = पृथ्वीपतेः पत्नी भवेत् । यदि अङ्गुष्ठमूलान्निर्गत्य कनिष्ठिकाम् = कनिष्ठिकापर्यन्तम्, रेखा याति = गच्छति, तर्हि सा स्त्री पतिहन्त्री भवति, तस्याः पतिः न जीवति, अतः सुधीः = विज्ञपुरुषः तां = उक्तरेखायुक्तां स्त्रियं दूरतः त्यजेत् (तया सह परिणयादिकं न कुर्यात्) ॥ ७८ ॥

जिसके हाथ में चामर (चँवर), अङ्कुश, घनुष के समान रेखा हो तो वह निश्चित ही राजा की पत्नी होती है । जिसके हाथ के अंगुठे के मूल से निकल कर कनिष्ठापर्यन्त रेखा हो वह स्त्री पति को मारने वाली होती है । अतः विज्ञ पुरुष ऐसी स्त्री को दूर से ही त्याग दें ॥ ७८ ॥

त्रिशूलादिगदाशक्तिदुन्दुभ्याकृतिरेखया ।

नितम्बिनी कीर्तिमती त्यागेन पृथिवीतले ॥ ७९ ॥

त्रिशूलस्य, असेः, गदायाः, शक्तेः, दुन्दुभेश्च आकृतिवत् रेखा यस्याः हस्ते भवेयुः सा नितम्बिनी = स्त्री, पृथ्वीतले = भूतले, त्यागेन = दानादिशुभकार्येण, कीर्तिमती = कीर्तियुक्ता (भवति) ॥ ७९ ॥

जिस स्त्री के हाथ त्रिशूल, खड्ग, गदा शक्ति और दुन्दुभि के समान रेखा से युक्त हों तो वह दान आदि शुभ कार्यों से पृथ्वी पर कीर्ति को प्राप्त करती है ॥ ७९ ॥

कङ्क-जम्बूक-मण्डूक वृक-वृश्चिकभोगिनः ।

रासभोष्ट्रविडालाः स्युः करस्था दुःखदाः स्त्रियाः ॥ ८० ॥

कङ्कः = लोहपृष्ठः (श्वेतचोल इति पक्षिविशेषः हिन्दीभाषायाम्) मण्डूकः = दर्दुरः, जम्बुकः = क्रोष्टा, वृकः = कोकः (भेड़िया), वृश्चिकः, भोगी = सर्पश्च

तथा रासभः—खरः, उष्ट्रः, विडालश्च यस्याः। करस्था हस्ते इमानि चिह्नानि सन्ति ताः स्त्रियः दुःखदाः=दुःखप्रदा भवन्ति ॥ ८० ॥

श्वेत चील, मेंढक, सियार, भेड़िया, विच्छू, सर्प, गदहा, ऊँट और विलाव (बिल्ली) के समान चिह्न हों ऐसी स्त्रियाँ दुःख देने वाली होती हैं ॥ ८० ॥

हस्ताङ्गुष्ठलक्षणम्

शुभदः सरलोऽङ्गुष्ठो वृत्तो वृत्तनखो मृदुः ॥ ८१ ॥

सरलः=ऋजुः, वृत्तः=वर्तुलः, वृत्तनखः=वर्तुलनखः, मृदुः=कोमलः, अङ्गुष्ठः शुभः=कल्याणकारी भवति ॥ ८१ ॥

स्त्रियों का सीधा, गोल, कोमल और गोल नखों वाला अंगूठा शुभ (कल्याणकारी) होता है ॥ ८१ ॥

अङ्गुलीनां लक्षणम्

अङ्गुल्यश्च सुपर्वाणो दीर्घावृत्ताः क्रमात् कृशाः ।

चिपिटाः स्थूलपुटा रूक्षाः पृष्ठरोमयुजोऽशुभाः ॥ ८२ ॥

नारीणामङ्गुल्यः=हस्ताङ्गुल्यः सुपर्वाणः=श्रेष्ठग्रन्थियुक्ताः दीर्घावृत्ताः=दीर्घपर्वयुक्ताः, वृत्ताः=वर्तुलाकाराः, क्रमात् कृशाः=करतलमूलदेशात् नखपर्यन्तं क्रमात् कृशाः=सूक्ष्माः, अङ्गुल्यः, शुभाः कथिताः। चिपिटाः=अङ्गुल्यः स्थूलपुटाः=स्थूलग्रन्थियुक्ताः, रूक्षाः=स्निग्धत्वविहीनाः, पृष्ठरोमयुक्ताः=पृष्ठभागे रोमयुक्ताः अङ्गुल्यः, अशुभाः=अकल्याणकारिण्यो भवन्ति ॥ ८२ ॥

स्त्रियों की सुन्दर पर्व (पोर) वाली, बड़े पोरों से युक्त, गोल, क्रमशः हथेली से नख की तरफ को पतली अंगुलियाँ शुभकारी होती हैं। और चिपटी, मोटी, रूखी (स्निग्धतारहित) एवं पृष्ठ भाग में रोमों से युक्त अंगुलियाँ अशुभ होती हैं ॥ ८२ ॥

अतिह्रस्वाः कृशा वक्रा विरला रोमहेतुकाः ।

दुःखायाऽङ्गुलयः स्त्रीणां बहुपर्वसमन्विताः ॥ ८३ ॥

अतिह्रस्वाः=अत्यन्तलघवः, कृशाः=क्षीणाः, वक्राः=कुटिलाः, विरलाः=परस्परांतरालयुक्ताः, रोमहेतुकाः=रोमयुक्ताः, बहुपर्वसमन्विताः=अधिकग्रन्थियुक्ताः स्त्रीणां=नारीणाम्, अङ्गुलयो दुःखाय=कष्टप्रदानाय भवन्ति ॥

अत्यन्त छोटी, पतली, टेढ़ी, छिद्रयुक्त, रोमयुक्त पृष्ठभाग और बहुत गाँठों वाली स्त्रियों की अंगुलियाँ कष्ट देने वाली होती हैं ॥ ८३ ॥

नखलक्षणम्

अरुणाः सशिखास्तुङ्गाः करजाः सदृशाः शुभाः ।

निम्ना विवर्णाः शुक्त्याभाः पीता दारिद्र्यदायकाः ॥ ८४ ॥

अरुणाः = रक्तवर्णयुक्ताः, सशिखाः = शिखासहिता इव अग्रभागे कृशाः, तुङ्गा = मध्योन्नताः, करजा = नखाः, शुभाः = कल्याणप्रदाः । निम्नाः = मध्यभागे निम्नाः, विवर्णाः = अवलोकने अशोभनाः, शुक्त्याभाः = शुक्तिः = नद्यामुत्पन्ना (सीपी), तद्वत् श्वेतवर्णाभाः पीताः = पाण्डुरवर्णाः (स्त्रीणां) नखाः दारिद्र्यदायकाः = दारिद्र्यप्रदातारो भवन्ति ॥ ८४ ॥

स्त्रियों के लालवर्णवाले, पतले, शिखा के समान अग्रभाग वाले, मध्यभाग में ऊँचे नख कल्याणकारी होते हैं । और मध्यभाग में नीचे, देखने में असुन्दर, सीपी के समान सफेद और चौड़े अग्रभागवाले पीले रंग के नख दारिद्र्य प्रदान करने वाले होते हैं ॥ ८४ ॥

नखेषु बिन्दवः श्वेताः प्रायः स्युः स्वैरिणीस्त्रियाः ।

पुरुषा अपि जायन्ते दुःखिनः पुष्पितैर्नखैः ॥ ८५ ॥

नखेषु = हस्तनखेषु श्वेताः = उज्ज्वलाः बिन्दवः प्रायः = अधिकांशतः स्वैरिण्याः स्वैच्छाचारिण्याः (पुंश्चल्यः) स्त्रियः भवेयुः । पुरुषाः = नरा अपि पुष्पितैर्नखैः = श्वेतबिन्दुयुक्तनखैः, दुःखिनः = कष्टयुक्ता जायन्ते ॥ ८५ ॥

श्वेत बिन्दुओं से युक्त नखों वाली स्त्रियाँ प्रायः पुंश्चली (स्वैच्छाचारिणी) होती हैं । श्वेत बिन्दुओं से युक्त नखों वाले पुरुष भी दुःखी होते हैं ॥ ८५ ॥

पृष्ठस्य लक्षणम्

अन्तनिमग्नवंशास्थिः पृष्ठिः स्यान्मांसला शुभा ।

पृष्ठेन रोमयुक्तेन वैधव्यं लभते ध्रुवम् ॥ ८६ ॥

अन्तनिमग्ना = गूढा अन्तनिमग्नवंशास्थिः = पृष्ठभागस्य मध्यस्थितास्थिः, मांसला = मांसबहुला पृष्ठिः = पृष्ठभागः शुभा = कल्याणप्रदा, स्यात् = भवेत् । रोमयुक्तेन = रोमबहुलेन पृष्ठेन नारो ध्रुवम् = निश्चयेन, वैधव्यम् = पतिराहित्यं लभते = प्राप्नुयात् ॥ ८६ ॥

जिस के पीठ की अस्थि (मध्यभाग में स्थित रीढ़ की हड्डी) अन्तर्निहित (गुप्त) हो, पृष्ठभाग मांस से युक्त हो तो शुभकारी होता है । रोमयुक्त पीठ वाली स्त्री वैधव्य को प्राप्त होती है—इसमें सन्देह नहीं ॥ ८६ ॥

कृकाटिकालक्षणम्

भुग्नेन विनतेनापि ससिरेणापि दुःखिता ।

ऋज्वी कृकाटिका श्रेष्ठा समांसा च समुन्नता ॥ ८७ ॥

भुग्नेन=कुटिलेन, विनतेन=निम्नेन, ससिरेण=शिरांयुक्तेन अपि पृष्ठ-
भागेन स्त्री दुःखिता=कष्टेन युक्ता (भवति) ! ऋज्वी=सरला, कृकाटिका=
घाटा, समांसा=मांसेन युक्ता, समुन्नता=उन्नता च श्रेष्ठा=अतीव शुभा
प्रोक्ता ॥ ८७ ॥

जिसकी पीठ (टेढ़ी), ङीची, नाड़ियों से युक्त हो तो वह स्त्री दुःखी
होती है । जिसकी घाटी (कृकाटिका) सीधी मांसयुक्त और ऊँची हो तो वह स्त्री
कल्याणकारिणी होती है ॥ ८७ ॥

शुष्का शिराला रोमाढ्या विशाला कुटिला शुभा ।

शुष्का=रूक्षा, शिराला=नाड़ीयुक्ता, रोमाढ्या=बहुरोमयुक्ता, विशाला=
विस्तृता, कुटिला कृकाटिका=घण्टिका, अशुभा=अकल्याणप्रदा भवति ॥

शुष्क (रूक्ष) शिराओं से युक्त, बहुत रोमवाली, विशाल, टेढ़ी कृकाटिका=
घांट अशुभ (अकल्याणकारी) होती है ॥

कण्ठस्य लक्षणम्

मांसलो वर्तुलः कण्ठः प्रशस्तश्चतुरंगुलः ॥ ८८ ॥

मांसलः=मांसयुक्तः, वर्तुलः=वृत्तः, चतुरंगुलः=अंगुलचतुष्टयपरिमाणः
कण्ठः=शिरोधरः, प्रशस्तः=शास्त्रकारैः प्रशंसितः ॥ ८८ ॥

स्त्रियों के मांसयुक्त, गोल, चार अंगुल लम्बे कण्ठ की शास्त्रकारों ने
प्रशंसा की है ॥ ८८ ॥

शस्ता ग्रीवा त्रिरेखाङ्गा त्वव्यक्तास्थिसुसंहता ।

निर्मांसा चिपिटा दीर्घास्थिपुटा न शुभप्रदा ॥ ८९ ॥

त्रिरेखाङ्गा=रेखात्रययुक्ता अव्यक्तास्थिसुसंहता=गूढास्थियुक्ता, ग्रीवा=
स्त्रीणां कण्ठः, शस्ता=प्रशस्ता ! निर्मांसा=मांसरहिता, चिपिटा=
अवर्तुला, दीर्घा=लम्बायमानास्थिपुटयुक्ता ग्रीवा, न शुभा=न कल्याण-
प्रदा ॥ ८९ ॥

तीन रेखाओं से युक्त गूढ़ अस्थियों वाली ग्रीवा (गर्दन) शुभप्रद होती है ।
मांसरहित, चिपटी, लम्बी और हड्डी से युक्त ग्रीवा शुभकारिणी नहीं होती ॥ ८९ ॥

स्थूलग्रीवा च विधवा वक्रग्रीवा च किङ्करी ।

वन्ध्या हि चिपिटग्रीवा ह्रस्वग्रीवा च निःसुता ॥ ९० ॥

यस्याः स्थूलग्रीवा=पीवरकण्ठो भवति सा विधवा=विगतो घवो यस्याः सा घवेन=पतिना रहिता भवति । अल्पकालेनैव पतिः स्वर्गगामी भवति । वक्रग्रीवा=कुटिलग्रीवा, किंकरी=दासी (भवति) । चिपिटग्रीवा=अवर्तुलग्रीवा वन्ध्या=सन्तानोत्पादनेऽसमर्था (भवति) । ह्रस्वग्रीवा=अतीव लघुग्रीवा=युक्ता स्त्री निःसुता=संतानरहिता, पुत्ररहिता वा भवति ॥ ९० ॥

मोटी गर्दन वाली स्त्री विधवा होती है । टेढ़ी गर्दन वाली स्त्री दासी होती है । चिपटी गर्दन वाली वन्ध्या होती है, और बहुत छोटी गर्दन वाली स्त्री सन्तान-रहित होती है ॥ ९० ॥

चिबुकस्य लक्षणम्

चिबुकं द्व्यङ्गुलं शस्तं वृत्तं पीनं सुकोमलम् ।

स्थूलं द्विधा सुविभक्तमायतं रोमशं त्यजेत् ॥ ९१ ॥

चिबुकम्=ओष्ठस्याधोभागः द्व्यङ्गुलम्=द्व्यङ्गुलपरिमाणविस्तृतम्, वृत्तम्=वर्तुलम्, पीनम्=सुकोमलम्=सुमृदु, शास्त्रकारैः शस्तम्=प्रशस्तम् । स्थूलं=द्विधा सुविभक्तम्, आयतम्=विशालं, रोमशम्=रोमयुक्तं चिबुकं त्यजेत् ॥ ९१ ॥

दो अंगुल वाले गोल, पुष्ट और कोमल चिबुक (अधरोष्ठ से नीचे का भाग=ठोड़ी) प्रशस्त कहे गये हैं । मोटी, दो विभाग वाली चौड़ी, रोमों से युक्त चिबुक (वाली स्त्री) अशुभ है—इसलिए उसका त्याग कर देना चाहिए ॥ ९१ ॥

हनुलक्षणम्

हनुश्चिबुकसंलग्ना निर्लोमा सुघना शुभा ।

वक्रा स्थूला कृशा ह्रस्वा रोमशा न शुभप्रदा ॥ ९२ ॥

निर्लोमा=रोमरहिता, सुघना=निविडा, चिबुकसंलग्ना=चिबुकस्य सन्निकटे स्थिता, हनुः=शुभा=कल्याणप्रदा । वक्रा=कुटिला, स्थूला=पीवरा, कृशा=क्षीणा, ह्रस्वा=लघुकाययुक्ता, रोमशा=रोमयुक्ता स्त्रीणां हनुः न शुभ-प्रदा=न कल्याणप्रदा भवति ॥ ९२ ॥

रोमरहित, घनी चिबुक ठोड़ी (स्त्रियों के लिए) शुभप्रद होती है । टेढ़ी, मोटी, अत्यन्त कृशा, छोटे रोमों से युक्त स्त्रियों की हनु कल्याणकारी नहीं होती ॥ ९२ ॥

कपोललक्षणम्

शस्तौ कपोलौ वामाक्ष्याः पीनौ वृत्तौ समुन्नतौ ।

रोमशौ परुषौ निम्नौ निर्मासौ परिवर्जयेत् ॥ ६३ ॥

पीनौ=स्थूलौ, वृत्तौ=वर्तुलाकारौ, समुन्नतौ=साधुतया उन्नतौ, वामाक्ष्याः=स्त्रियः कपोलौ=गण्डौ, शस्तौ=प्रशस्तौ । रोमशौ=रोमयुक्तौ, परुषौ=कठोरौ, निम्नौ=अनुन्नतौ, निर्मासौ=मांसरहिता, स्त्रीणां कपोलौ, न शस्तौ=न प्रशस्तौ । अतः एतां परिवर्जयेत्=एतादृशी स्त्रीं न गृह्णीयात् ॥६३॥

स्त्रियों के मोटे, गोल, मली प्रकार से उन्नत कपोल (गाल) प्रशस्त (प्रशंसनीय एवं कल्याणकारी) कहे गये हैं । और रोमों से युक्त कठोर निम्न, मांसरहित, कपोल अशुभ कहे गये हैं । अतः विज्ञों को चाहिए कि ऐसी स्त्रियों का ग्रहण न करें ॥६३॥

मुखलक्षणम्

समं समासं सुस्निग्धं स्वामोदं वर्तुलं मुखम् ।

जनितृवदनच्छायं धन्यानामिह जायते ॥ ६४ ॥

समं=समानम् समासम्=मांसयुक्तम्, सुस्निग्धम्=चिक्कणम्, स्वामोदम्=सुन्दरेण आमोदेन सुगन्धेन युक्तम्, वर्तुलम्=वर्तुलाकास्म, जनितृवदनच्छायम्=पितृमुखतुल्यं स्त्रीणां मुखं धन्यानां=सौभाग्ययुक्तानां जायते । सर्वासां न जायते इत्यर्थः ॥ ६४ ॥

भाग्यशाली स्त्री का मुख समान, मांस से भरा हुआ, सुन्दर, स्निग्धता से युक्त, सुन्दर गन्धवाला, गोल और पिता के मुख के समान होता है अर्थात् पिता के मुख के समान मुख वाली स्त्री धन्य होती है ॥ ६४ ॥

ओष्ठलक्षणम्

पाटलो वर्तुलः स्निग्धो लेखाभूषितमध्यभूः ।

सीमन्तिनीनामधरो धराजानिप्रियो भवेत् ॥ ६५ ॥

पाटलः=श्वेतरक्तः, वर्तुलः=वर्तुलाकारः, स्निग्धः=चिक्कणः, लेखाभूषितमध्यभूः=लेख्या-रेख्या भूषिता=सुशोभिता, मध्यभूः=मध्यभागो यस्याः सा तथा सीमन्तिनीनाम्=सीमन्तः=केशवेषः, सोऽस्ति यासां तासां स्त्रीणाम्, अधरः=अधरोष्ठः, धराजानिप्रियः=भूपालप्रियो भवेत् ॥ ६५ ॥

स्त्रियों के सफेदी मिली लालिमा से युक्त, गोल, चिकने और रेखा से सुशोभित मध्यभाग वाले अधरोष्ठ राजाओं को प्रिय होते हैं (अर्थात् ऐसे ओठों वाली स्त्री राजप्रिया होती है) ॥ ६५ ॥

कृशः प्रलम्बस्फुटितो रूक्षो दौर्भाग्यसूचकः ।

श्यावः स्थूलोऽधरोष्ठः स्याद् वैधव्यकलहप्रदः ॥ ९६ ॥

कृशः=क्षीणः, प्रलम्बः=लम्बायमानः, स्फुटितः=प्रस्फुटितः=त्रुटितः, रूक्षः=अस्निग्धोऽधरोष्ठो दौर्भाग्यसूचकः='दुर्भगा इयं भविष्यति' इति सूचकः ।

श्यावः=कपिशः, स्थूलः=पीवरः, अधरोष्ठः वैधव्यकलहप्रदः=वैधव्यस्य कलहस्य च प्रदाता भवति ॥ ९६ ॥

कृश (पतला), लम्बा, प्रस्फुटित=(फूटा) हुआ, रूखा, नीचे का ओठ दुर्भाग्य का सूचक होता है ।

फीके रंग का मोटा अधरोष्ठ वैधव्य एवं कलह का सूचक होता है ॥ ९६ ॥

उत्तरोष्ठस्य लक्षणम्

मसृणो मत्तकाशिन्याश्चोत्तरोष्ठः शुभोऽगदः ।

किञ्चिन्मध्योन्नतोऽरोमा विपरीतो विरुद्धकृत् ॥ ९७ ॥

मत्तकाशिन्याः=वराङ्गनायाः नार्याः उत्तरोष्ठः=उपरितन ओष्ठः, मसृणः=स्निग्धः, किञ्चिन्मध्योन्नतः=मध्यभागे किञ्चित् उन्नतः, अरोमा=रोमरहितः, शुभः=कल्याणप्रदः, अगदः=अरोगकरश्च भवति । विपरीतः=उक्तलक्षणरहितः, विरुद्धकृत्=विपरीतफलदायको (अशुभफलदायको) भवति ॥ ९७ ॥

नारी का ऊपर का ओठ स्निग्ध (चिकना), कुछ मध्य में ऊँचा, रोमरहित हो तो कल्याणकारी और आरोग्यप्रद होता है । इसके विपरीत रूखा मध्यभाग निम्न, रोमयुक्त अशुभ एवं रोगकारक होता है ॥ ९७ ॥

दन्तलक्षणम्

गोक्षीरसन्निभाः स्निग्धा द्वात्रिंशद्दशनाः शुभाः ।

अधस्तादुपरिष्ठान्च समाः स्तोकसमुन्नताः ॥ ९८ ॥

गोक्षीरसन्निभाः=गोदुग्धवदुज्ज्वलाः, स्निग्धाः=चिक्रणाः, अधस्तात्=अधोभागात्, उपरिष्ठात्=उपरिभागात्, समाः=समानाः, स्तोकसमुन्नताः=स्वल्पसमुन्नताः, द्वात्रिंशत्=एतत्संख्याकाः, दशनाः=दन्ताः, शुभाः=कल्याणप्रदा ज्ञेयाः ॥ ९८ ॥

गाय के दूध के समान उज्ज्वल, चिकने, ऊपर और नीचे के समान, कुछ उन्नत, स्त्रियों के बत्तीस (३२) दांत शुभकारी होते हैं ॥ ९८ ॥

पीताः श्यावाश्च दशनाः स्थूला दीर्घा द्विपङ्क्तयः ।

शुक्त्याकाराश्च विरला दुःखदौर्भाग्यकारणम् ॥ ६६ ॥

पीताः=पीतवर्णयुक्ताः, श्यावाः=कपिशाः, स्थूलाः=पीवराः, दीर्घाः=लम्बायमाना, द्विपङ्क्तयः=द्विपङ्क्तियुक्ताः, शुक्त्याकाराः=शुक्तितुल्याकारवन्तः, विरलाः=छिद्रयुक्ताः (सन्धियुक्ताः) दन्ताः दुःखदौर्भाग्यकारणम्=दुःखस्य=कष्टस्य, दौर्भाग्यस्य=दुष्टभाग्यस्य जनका भवन्ति ॥ ९९ ॥

पीले और पीके रंग वाले, मोटे. लम्बे, दो पङ्क्तिवाले और शुक्ति के समान विरले दांत तथा दौर्भाग्य के कारण होते हैं ॥ ६६ ॥

अधस्तादधिकैर्दन्तैर्मातरं भक्षयेत् स्फुटम् ।

पतिहीना च विकटैः कुलटा विरलैर्भवेत् ॥ १०० ॥

अधस्तात्=अधोभागात् उपरिभागे अधिकैः दन्तैः, मातरं=जननीं भक्षयेत् (तस्या माता तामुत्पाद्य म्रियेत) विकटैः=भयङ्करैः, दन्तैः, पतिहीना=पतिरहिता भवति । विरलैः=सच्छिद्रैः दन्तैः, स्त्री कुलटा=व्यभिचारिणी भवति ॥ १०० ॥

नीचे के भाग से ऊपर के भाग में अधिक दांत वाली स्त्री अपनी माता को पैदा होते ही खा जाती है (अर्थात् माता मर जाती है) । देखने में भयंकर दांतों वाली स्त्री पति से रहित होती है । जिसके दांत विरले होते हैं (अर्थात् दो दांतों के बीच में सन्धि होती है) वह स्त्री कुलटा (व्यभिचारिणी) होती है ॥ १०० ॥

जिह्वालक्षणम्

जिह्वेष्टमिष्टभोक्त्री स्याच्छोणा मृद्धी तथा सिता ।

दुःखाय मध्यसङ्कीर्णा पुरोभागसविस्तरा ॥ १०१ ॥

शोणा=रक्तवर्णा, मृद्धी=कोमला, तथा सिता=उज्ज्वला, जिह्वा=रसना, इष्टस्य=अभिलषितस्य, मिष्टस्य=मिष्टान्नस्य भोक्त्री, स्यात्=भवेत् । मध्यसङ्कीर्णा=मध्यभागे सङ्कीर्णा, पुरोभागसविस्तरा=अग्रभागे विस्तारयुक्ता, रसना, दुःखाय=दुःखप्रदानाय भवति ॥ १०१ ॥

लालवर्ण, कोमल तथा श्वेत जिह्वावाली स्त्री अभिलषित मीठा खानेवाली होती है । जिसकी जीभ का मध्यभाग पतला और आगे का भाग चौड़ा हो तो वह दुःख प्रदान करती है ॥ १०१ ॥

सितया तोयमरणं श्यामया कलहप्रिया ।

दरिद्रा मांसलतया लम्बयाऽभक्ष्यभक्षिणी ॥ १०२ ॥

सितया=श्वेतजिह्वया, तोयमरणम्=तोये=जले मरणं भवति, श्यामया=कृष्णजिह्वया कलहप्रिया=वाग्युद्धप्रिया भवति, मांसलया=स्थूलजिह्वया दरिद्रिणी भवति, लम्बया=लम्बायमानया जिह्वया, अभक्ष्यभक्षिणी=अभक्ष्यपदार्थानां भक्षिणी भवति ॥ १०२ ॥

सफेद जिह्वावाली जल में मृत्यु प्राप्त करती है, काली जिह्वा वाली कलहप्रिय होती है, मोटी जिह्वा वाली दरिद्र होती है और लम्बी जिह्वा वाली अभक्ष्यभक्षिणी (अखाद्य पदार्थों उच्छिष्टादि पदार्थों को खाने वाली) होती है ॥ १०२ ॥

विशालया रसनया प्रमदातिप्रमादभाक् ।

विशालया=अतिविस्तृतया, रसनया=जिह्वया प्रमदा=स्त्री अतिप्रमाद-भाक्=अत्यन्तानवधानयुक्ता भवति ।

अत्यन्त विस्तृत जिह्वा वाली स्त्री कर्तव्य के प्रति ध्यान न देने वाली होती है ॥

तालुलक्षणम्

स्निग्धं कोकनदाभासं प्रशस्तं तालु कोमलम् ॥ १०३ ॥

तालुलक्षणं कथयति=स्निग्धम्=चिक्कणम्, कोकनदाभासं=रक्तकमलवदा-भासम्, कोमलम्=मृदुतालु=मुखस्याभ्यन्तरे स्थित उपरितनो भागः, प्रशस्तं=श्रेष्ठं भवति ॥ १०३ ॥

अब तालु के लक्षण कहते हैं—चिकना, लाल कमल के समान आभा वाला और कोमल तालु श्रेष्ठ कहा गया है ॥ १०३ ॥

सिते तालुनि वंधव्यं पीते प्रव्रजिता भवेत् ।

कृष्णेऽपत्यवियोगार्ता रूक्षे भूरिकुटुम्बिनी ॥ १०४ ॥

सिते=श्वेते तालुनि, वेधव्यम्=पतिराहित्यं भवति, पीते=पीतवर्णे तालुनि, प्रव्रजिता=संन्यासिनी (विरागयुक्ता) भवति । कृष्णे=श्यामे तालुनि अपत्यवियोगार्ता=सन्तानवियोगेन दुःखिनी भवति । रूक्षे=शुष्के तालुनि, भूरिकुटुम्बिनी=वृहत्कुटुम्बयुक्ता भवति ॥ १०४ ॥

सफेद तालु वाली स्त्री विधवा होती है । पीले तालु वाली वियोगिनी (संन्यासिनी) होती है । काले तालु वाली सन्तानवियोग से दुःखी होती है । रूखे (शुष्क) तालु वाली बड़े कुटुम्बवाली होती है ॥ १०४ ॥

घाटालक्षणम्

कण्ठे स्थूला सुवृत्ता च क्रमतीक्ष्णा सुलोहिता ।

अप्रलम्बा शुभा घाटा स्थूला कृष्णा च दुःखदा ॥ १०५ ॥

कण्ठे=गलदेशे, स्थूला=पीवरा, सुवृत्ता=सुवर्तुला, क्रमतीक्ष्णा=क्रमेण तीक्ष्णा, सुलोहिता=सुरक्ता, अप्रलम्बा=ह्रस्वा, घाटा=कृकाटिका, शुभा भवति । स्थूला=अतिस्थूला, कृष्णा च घाटा दुःखदा भवति ॥ १०५ ॥

गले में मोटी, गोल, क्रम से आगे तीखी (पतली), लाल, छोटी घाँटी शुभकारी होती है । विशेष मोटी काली घाँटी दुःख देने वाली होती है ॥ १०५ ॥

स्मितलक्षणम्

अलिक्षितद्विजं किञ्चित् किञ्चित् फुल्लकपोलकम् ।

स्मितं प्रशस्तं सुदृशामनिमीलितलोचनम् ॥ १०६ ॥

किञ्चित्=स्वल्पम्, अलिक्षितद्विजम्=अदृष्टदन्तम्, किञ्चित्=स्वल्पं फुल्ल-
कपोलकम्=उत्फुल्लकपोलकम्, अनिमीलितलोचनम्=अपिहितनेत्रम्, सुदृ-
शाम्=कामिनीनां, स्मितम्=ईषद् हसितम्, प्रशस्तम्=प्रशंसितम् (शास्त्र-
कारैरिति शेषः) ॥ १०६ ॥

हँसते समय दांत कम दिखाई पड़ें, गाल थोड़े फूले हों, और नेत्र बन्द न हों—स्त्रियों का ऐसा हंसना (मुस्कराना) श्रेष्ठ होता है ॥ १०६ ॥

नासालक्षणम्

समवृत्तपुटा नासा लघुच्छिद्रा शुभावहा ।

स्थूलाग्रा मध्यनिम्ना च न प्रशस्ता समुन्नता ॥ १०७ ॥

समवृत्तपुटा=समानवर्तुलविवरयुक्ता, तथा लघुच्छिद्रा शुभावहा=ह्रस्व-
छिद्रयुक्ता नासा=नासिका कल्याणप्रदा । स्थूलाग्रा=पीवराग्रा, मध्यनिम्ना,
समुन्नता=विशेषोन्नता (नासा) न प्रशस्ता=न श्रेष्ठा भवति ॥ १०७ ॥

बराबर, गोल विवरों वाली या छोटे छिद्र वाली नासा (नाक) कल्याणप्रद होती है । आगे के भाग में विशेष स्थूल (मोटी), मध्य भाग में नीची और विशेष ऊँची नाक कल्याणप्रद नहीं होती ॥ १०७ ॥

आकुञ्चिताऽरुणाग्रा च वैधव्यक्लेशदायिनी ।

परप्रेष्या च चिपिटा ह्रस्वा दीर्घा कलिप्रिया ॥ १०८ ॥

आकुञ्चिता=भुग्ना, अरुणाग्रा=रक्ताग्रा नासा, वैधव्यक्लेशदायिनी=
वैधव्यादिविधक्लेशदायिनी भवति । चिपिटानासायुक्ता, परप्रेष्या=
परस्य=अपरस्य दूती भवति, ह्रस्वा=अत्यन्तह्रस्वा दीर्घा=अत्यन्तविस्तृता
नासा, कलिप्रिया=कलहप्रियत्वसूचिका भवति ॥ १०८ ॥

टेढ़ी नाक, जिसका अग्रभाग लाल हो ऐसी स्त्री वैधव्यादि अनेक कष्टों को प्राप्त करती है। चिपटी नाक वाली दूती होती है, विशेष छोटी या बड़ी नाक वाली स्त्री झंझट-झगड़ा करने वाली होती है ॥ १०८ ॥

छिक्कालक्षणम्

दीर्घायुःकृत्क्षुतं दीर्घं युगपद् द्वित्रिपिण्डितम् ॥

दीर्घम्=दीर्घस्वरसहितम्, युगपत्=सहैव, द्वित्रिपिण्डितम्=द्वित्रिवार-
मुत्पन्नं क्षुतम्=छिक्का, दीर्घायुःकृत्=चिरायुःकारकं भवति ॥

जिस स्त्री को एक साथ दो तीन बार तेज आवाज के साथ छिक्का होती है वह स्त्री दीर्घजीवी होती है ॥

नेत्रलक्षणम्

ललनालोचने शस्ते रक्तान्ते कृष्णतारके ॥ १०९ ॥

रक्तान्ते=रक्तापाङ्गे, कृष्णतारके=श्यामकनीतिके, ललनालोचने=प्रम-
दायाः नेत्रे, शस्ते=प्रशंसिते ॥ १०९ ॥

स्त्री के लाल कोंणों वाले, और काली पुतली वाले नेत्र प्रशंसनीय होते हैं ॥

गोक्षीरवर्णविशदे सुस्निग्धे कृष्णपक्षमणी ।

उन्नताक्षी न दीर्घायुर्वृत्ताक्षी कुलटा भवेत् ॥ ११० ॥

गोक्षीरवर्णविशदे=गोदुग्धवद् धवलवर्ण, विशदे=विस्तृते, सुस्निग्धे=
चिक्कणे, कृष्णपक्षमणी=श्यामपक्षमयुक्ते नेत्रे, शस्ते=प्रशस्ते । उन्नताक्षी=
उन्नतनेत्रयुता स्त्री, दीर्घायुः=चिरायुः न भवति । वृत्ताक्षी=वर्तुलःक्षी, कुलटा=
पुंश्चली (परपुरुषरता) भवेत् ॥ ११० ॥

स्त्री के गोदुग्ध के समान उज्ज्वल, विशाल, स्नेहिल तथा काली वरौनी
(नेत्ररौम) से युक्त नेत्र शुभकारी होते हैं ।

ऊँचे नेत्रों वाली स्त्री दीर्घायु नहीं होती । गोल नेत्रों वाली स्त्री कुलटा
(व्यभिचारिणी) होती है ॥ ११० ॥

मेघाक्षी महिषाक्षी च केकराक्षी न शोभना ।

कामगृहीता नितरां गोपिङ्गाक्षी सुदुर्वृता ॥ १११ ॥

मेघाक्षी=मेघस्य अक्षिणी यस्याः सा=एडाक्षी, महिषाक्षी=महिषस्येव
अक्षिणी यस्याः सा, केकराक्षी=केकरः=बलीरः, तस्य अक्षिणी=नेत्रे इव
अक्षिणी यस्याः सा, न शोभना=उत्तमा न भवति । गोपिङ्गाक्षी=गोरिव
पिङ्गाक्षी=पीतवर्णनेत्रा स्त्री नितराम्=अत्यधिकं कामेन=कामदेवेन गृहीता=

अतिशयकामयुक्ता, अतः प्रतिदिनं कामक्रीडायां सम्पृक्ता, तथा सुदुर्वृता = विशेषरूपेण दुश्चरित्रा भवति ॥ १११ ॥

भेड़ या भैंस के समान नेत्रयुक्त और एक भौं को ऊँचा और दूसरी भौं को नीचा करके देखने वाली (एँचकर देखने वाली स्त्री) शुभ नहीं होती अर्थात् कल्याणप्रद नहीं होती । गाय के समान पिंगलवर्ण वाले नेत्रों से युक्त स्त्री अत्यन्त कामायुक्त होती है तथा दुष्टचरित्र वाली होती है ॥ १११ ॥

पारावताक्षी दुःशीला रक्ताक्षी भर्तृघातिनी ।

कोटरानयना दुष्टा गजनेत्रा न शोभना ॥ ११२ ॥

पारावताक्षी=कपोताक्षी, दुःशीला=दुष्टस्वभावयुक्ता (व्यभिचारिणी) रक्ताक्षी=रक्तनेत्रयुता, भर्तृघातिनी भवति=पतिं विनाशयति । कोटरानयना=कोटरम्=निष्कूहः, तद्वत् नयने यस्याः सा दुष्टा=दुष्टस्वभावा । गजनेत्रा=हस्तिनेत्रवद् नेत्रे यस्याः सा, न शोभना=न कल्याणकर्त्री भवति ॥

कबूतर के समान नेत्रों वाली स्त्री व्यभिचारिणी होती है, लाल नेत्रों वाली पति-हन्त्री (पति को मारने वाली) होती है । कोटरनयना (वृक्ष के खोह के समान नेत्रों वाली) स्त्री दुष्टस्वभाव होती है और हाथी के नेत्रों के समान नेत्रों वाली स्त्री कल्याणकारी नहीं होती ॥ ११२ ॥

पुंश्चली वामकाणाक्षी बन्ध्या दक्षिणकाणिका ।

मधुपिङ्गलाक्षी रक्षणी धनधान्यसमृद्धिभाक् ॥ ११३ ॥

वामकाणाक्षी=वामनेत्रेण या काणा सा पुंश्चली=व्यभिचारिणी भवति । दक्षिणकाणिका=दक्षिणनेत्रेण या काणिका सा बन्ध्या=सन्तानोत्पादेन असमर्था । मधुपिङ्गलाक्षी=मधु इव पिंगलवर्णे अक्षिणी यस्याः सा रमणी=स्त्री, धनधान्यसमृद्धिभाक्=धनस्य धान्यस्य समृद्धेश्च स्थानं भवति ॥ ११३ ॥

वाम नेत्र से कानी स्त्री व्यभिचारिणी होती है । दाहिने नेत्र से कानी स्त्री बन्ध्या होती है । शहद के समान पिंगल नेत्रों वाली स्त्री धन-धान्य तथा समस्त समृद्धियों की खान होती है ॥ ११३ ॥

पक्षमणो लक्षणम्

पक्षमभिः सुधनैः स्निग्धैः कृष्णैः सूक्ष्मैः सुभाग्यभाक् ।

कपिलैर्विरलैः स्थूलैर्निन्द्या भवति भामिनी ॥ ११४ ॥

सुधनैः=सान्द्रैः, स्निग्धैः=चिक्कणैः, कृष्णैः=श्यामैः, सूक्ष्मैः=त स्थूलैः, पक्षमभिः=नेत्ररोमैः, स्त्री सुभाग्यभाक्=सौभाग्यवती भवति । कपिलैः=धूम्रैः,

विरलैः-न घनैः, स्थूलैः-सान्द्रैः, पक्षमभिः-नेत्रेरोमैः, भामिनी=स्त्री, निन्दया-निन्दनीया भवति ॥ ११४ ॥

सुन्दर, घनी, चिकनी, काली, सूक्ष्म (पतली) पक्षम (नेत्रों के रोम) युक्त आंख की बरौनी वाली स्त्री सुन्दर भाग्य वाली होती है । भूरी, विरल, मोटी बरौनी वाली स्त्री निन्दनीया होती है ॥ ११४ ॥

भ्रूलक्षणम्

भ्रुवौ सुवर्तुले तन्व्याः स्निग्धे कृष्णे असंहते ।

प्रशस्ते मृदुरोमाणौ सुभ्रुवः कार्मुकाकृती ॥ ११५ ॥

सुवर्तुले=सुवृत्ते, स्निग्धे=चिक्कणे, कृष्णे=श्यामे, असंहते=न मिलिते, मृदुरोमाणौ=कोमलरोमयुक्ते, कार्मुकाकृती=धनुषाकृती, सुभ्रुवः=तन्व्याः स्त्रियाः, भ्रुवौ प्रशस्ते ॥ ११५ ॥

स्त्रियों की गोल, स्निग्ध, काली, आपस में न मिली हुई, कोमल रोमों से युक्त, धनुष के समान झुकी हुई (टेढ़ी) भ्रू (भौंभें) प्रशस्त श्रेष्ठ होती है ॥ ११५ ॥

खररोमा च पृथुला विकीर्णा सरला स्त्रियाः ।

न भ्रूः प्रशस्ता मिलिता दीर्घरोमा च पिङ्गला ॥ ११६ ॥

खररोमा=परुषरोमा, पृथुला=स्थूला, विकीर्णा=सरला, मिलिता=संहता, दीर्घरोमा=लम्बायमानरोमवती, पिङ्गला=पिङ्गलवर्णा, स्त्रियाः भ्रू न प्रशस्ता=न उत्तमा ॥ ११६ ॥

कठोर रोमों वाली, मोटी, विखारी हुई, सीधी, आपस में मिली हुई, लम्बे रोम और भूरे रंग वाली स्त्रियों की भौंहें उत्तम श्रेष्ठ नहीं होतीं ॥ ११६ ॥

कर्णलक्षणम्

लम्बकर्णौ शुभावर्तौ सुखदौ च शुभप्रदौ ।

शङ्कुलीरहितौ निन्द्यौ शिरालौ कुटिलौ कृशौ ॥ ११७ ॥

शुभावर्तौ=शुभभ्रमराकारयुक्तौ, लम्बकर्णौ=दीर्घकर्णौ, सुखदौ=सुखप्रदौ, शुभप्रदौ=कल्याणप्रदौ च भवतः । शङ्कुलीरहितौ=कर्णौच्छिद्ररहितौ, शिरालौ=शिरायुक्तौ, कुटिलौ, कृशौ=दुर्बलौ (ह्रस्वौ) कर्णौ, निन्द्यौ=निन्दनीयौ, भवतः ॥ ११७ ॥

स्त्री के शुभ भ्रमरयुक्त लम्बे कान सुख और कल्याण देने वाले होते हैं । छिद्ररहित नाड़ियों वाले, टेढ़े, दुर्बल, छोटे कान निन्दनीय होते हैं ॥ ११७ ॥

भाललक्षणम्

भालाः शिराविरहितो निर्लोमाऽर्धेन्दुसन्निभः ।

अनिम्नस्त्र्यंगुलो नार्याः सौभाग्यारोग्यकारणम् ॥ ११८ ॥

शिराविरहितः=नाडीरहितः, निर्लोमः=रोमरहितः, अर्धेन्दुसन्निभः=अर्धचन्द्रसमः, अनिम्नः=निम्नताररहितः त्र्यंगुलः=त्र्यंगुलविस्तृतः, नार्याः भालः=ललाटः, सौभाग्यारोग्यकारणम्=सौभाग्यस्य, आरोग्यस्य च कारणं भवति ॥ ११८ ॥

स्त्री का नाडीरहित, रोमरहित, तीन अंगुल ऊँचा चौड़ा मस्तक सौभाग्य और रोगरहित होने का सूचक होता है ॥ ११८ ॥

व्यक्तस्वस्तिकरेखं च ललाटं राज्यसम्पदे ।

प्रलम्बं मस्तकं यस्याः देवरं हन्ति सा ध्रुवम् ॥ ११९ ॥

व्यक्तस्वस्तिकरेखम्=स्पष्टरूपेण स्वस्तिकचिह्नयुक्तं ललाटम्=भालम्, राज्यसम्पदे=राज्यस्य सम्पत्तेश्च प्रापकं भवति । प्रलम्बम्=अत्यधिकं लम्बायमानं, मस्तकम्=ललाटं यस्या नार्या भवति सा देवरम्=पत्युरनुजम्, ध्रुवम्=निश्चयेन, हन्ति=नाशयति ॥ ११९ ॥

रोमशेन शिरालेन प्रांशुना रोगिणी मता ॥ १२० ॥

रोमशेन=रोमयुक्तेन, शिरालेन=नाडीयुक्तेन प्रांशुना=दीर्घेण, ललाटेन स्त्री रोगिणी=रोगयुक्ता भवति ॥ १२० ॥

रोम और नाडी से युक्त, लम्बे मस्तक वाली स्त्री रोगिणी होती है ॥ १२० ॥

सीमन्तलक्षणम्

सीमन्तः सरलः शस्तो मौलिः शस्तः समुन्नतः ।

गजकुम्भनिभो वृत्तः सौभाग्यैश्वर्यसूचकः ॥ १२१ ॥

सरलः=ऋजुः, सीमन्तः=सिन्दूरदाँनस्थानम्, शस्तः=प्रशस्तः । समुन्नतः=उन्नतः, मौलिः=मस्तकः, शस्तः=प्रशस्तः । गजकुम्भनिभः=हस्तिगण्डस्थल इव वृत्तः=वर्तुलः, मौलिः=मस्तकः, सौभाग्यैश्वर्यसूचकः=सौभाग्यस्य ऐश्वर्यस्य च परिचायको भवति ॥ १२१ ॥

स्त्री का सीधा सीमन्त (सिन्दूर लगाने का स्थान) श्रेष्ठ होता है । स्त्री का उन्नत मस्तक श्रेष्ठ कहा गया है । हाथी के मस्तक के समान स्त्री का मस्तक सौभाग्य और ऐश्वर्य का सूचक होता है ॥ १२१ ॥

शिरसो लक्षणम्

स्थूलमूर्ध्ना च विधवा दीर्घशीर्षा च बन्धकी ।

विशालेनापि शिरसा भवेद् दौर्भाग्यभाजनम् ॥ १२२ ॥

स्थूलमूर्ध्ना-पीवरशिरसा, स्त्री विधवा भवति, दीर्घशीर्षा-प्रांशुशिरो-
वती, बन्धकी = व्यभिचारिणी भवति । विशालेनापि = विस्तृतेनापि, शिरसा
दौर्भाग्यस्य भाजनं भवति ॥ १२२ ॥

मोटे शिर वाली विधवा, लम्बे शिर वाली व्यभिचारिणी और बड़े शिर वाली
स्त्री दौर्भाग्ययुक्त होती है ॥ १२२ ॥

केशलक्षणम्

केशा अलिकुलच्छायाः सूक्ष्माः स्निग्धाः सुकोमलाः ।

किञ्चित्कुञ्चिताग्राश्च कुटिलाश्चातिशोभनाः ॥ १२३ ॥

अलिकुलच्छायाः = अलिः = भ्रमरस्तस्य कुलस्य = समूहस्य छाया इव छाया
येषां ते सूक्ष्माः - न तु स्थूलाः, स्निग्धाः = चिक्कणाः, सुकोमलाः = मृदवः,
किञ्चित् = ईषत् आकुञ्चिताग्राश्च आकुञ्चितः = कुण्डलीयुक्तः अग्रभागो
येषां ते कुटिलाश्च केशाः = मूर्धजाः, स्त्रीणामतिशोभनाः = अत्यन्तशुभकारिणी
भवन्ति ॥ १२३ ॥

जिस स्त्री के केश भ्रमर के समान श्याम (काले), सूक्ष्म (पतले), स्निग्ध,
कोमल, कुण्डल के समान अग्रभाग वाले, घूमे हुए और कुटिल (टेढ़े) हों वे
अत्यन्त कल्याणकारी होते हैं ॥ १२३ ॥

परुषाः कुटिलाग्राश्च विरलाश्च शिरोरुहाः ।

पिङ्गला लघवो रूक्षा दुःखदारिद्र्यबन्धनाः ॥ १२४ ॥

परुषाः = अकोमलाः, कुटिलाग्राश्च = अग्रभागे कुटिलाः, विरलाः = अधनाः,
पिङ्गला = धूम्रवर्णाः, लघवः = ह्रस्वाः, रूक्षाः = शुष्काः, शिरोरुहाः = मूर्धजाः,
(केशाः) दुःखदारिद्र्यबन्धनाः = दुःखस्य = कष्टस्य, दारिद्र्यस्य च बन्धनं
येषु ते भवन्ति ॥ १२४ ॥

कठोर (कड़े) टेढ़े अग्रभाग वाले, विरल भूरे रंग के छोटे रुखे स्त्रियों के शिर
के बाल दुःख, दरिद्रता और बन्धन में डालने वाले होते हैं ॥ १२४ ॥

मशकस्य तिलस्य च लक्षणं

भ्रुवोरन्तर्ललाटे वा मशको राज्यसूचकः ।

वासे कपोले मशकः शोणो सिष्टान्नदः स्मृतः ॥ १२५ ॥

भ्रुवोरन्तर्ललाटे वा=भ्रुवोरन्तर्मध्ये ललाटे मस्तके वा=अथवा मशकः=चिह्नविशेषः, राज्यसूचकः=राज्यप्राप्तेः सूचको भवति । स्त्रीणां वामकपोले=वामगण्डस्थले, शोणः=रक्तवर्णो मशकः, मिष्टान्नदः=मधुरान्नप्रदाता स्मृतः=कथितः ॥ १२५ ॥

स्त्रियों के भ्रुवों के मध्य में अथवा माथे में मस्सा राज्य प्रदान करने वाला होता है । बायें गाल पर लाल मस्सा या तिल मीठे-मीठे पदार्थ खाने को देता है (अर्थात् ऐसी स्त्री मीठे पदार्थ अधिक प्राप्त करती है) ॥ १२५ ॥

तिलकं लाञ्छनं वापि हृदि सौभाग्यकारणम् ।

यस्या दक्षिणवक्षोजे शोणे तिलकलाञ्छने ॥ १२६ ॥

कन्याचतुष्टयं सूते सूते सा च सुतत्रयम् ।

हृदि=हृदये तिलकं=तिलम्, लाञ्छनम्=चिह्नं वा=अथवा सौभाग्यकारणम्=सौभाग्यस्य कारणं भवति । यस्याः दक्षिणे वक्षोजे=स्तने, शोणे=कोकनदञ्छवी रक्तवर्णे तिलकलाञ्छने तिलकं चिह्नं च भवति सा=स्त्री कन्याचतुष्टयं सुतत्रयं च सूते=उत्पादयति ॥ १२६ ॥

स्त्री के हृदय में तिल का चिह्न सौभाग्य का सूचक होता है । जिस स्त्री के दाहिने स्तन पर रक्त कमल की आभा वाला तिल का चिह्न होता है वह स्त्री चार कन्याओं और तीन पुत्रों की माता होती है ॥ १२६ क ॥

तिलकं लाञ्छनं शोणं यस्या वामे कुचे भवेत् ।

एकं पुत्रं प्रसूयादौ ततः सा विधवा भवेत् ॥ १२७ ॥

यस्या वामे कुचे=स्तने शोणं=रक्तम् तिलकं लाञ्छनं=चिह्नं भवेत् सा आदौ एकं पुत्रं=सुतम् प्रसूय=उत्पाद्य ततो विधवा भवेत् ॥ १२७ ॥

जिस स्त्री के बायें स्तन पर लाल तिल अथवा लाल चिह्न हो वह पहला एक पुत्र पैदा करके विधवा हो जाती है ॥ १२७ ॥

गुह्यस्य दक्षिणे भागे तिलकं यदि योषितः ।

तदा क्षितिपतेः पत्नी सूते वा क्षितिपं सुतम् ॥ १२८ ॥

यदि योषितः=स्त्रियाः, गुह्यस्य=भगस्य, दक्षिणे भागे तिलकं भवति तदा सा स्त्री क्षितिपतेः=पृथ्वीपतेः, पत्नी=महिषी भवति; क्षितिपं=पृथ्वीपतिं सुतं=पुत्रं च सूते=उत्पादयति ॥ १२८ ॥

जिस स्त्री के गुह्य स्थान (भग) के दाहिने भाग में तिल हो तो वह राजपत्नी होती है और राज्य करने वाले पुत्र को जन्म देती है ॥ १२८ ॥

नासाग्रे मशकः शोणो महिष्या एव जायते ॥ १२६ ॥

महिष्याः=राजपत्न्या एव नासाग्रे=नासिकायाः अग्रे=अग्रभागे शोणः=रक्तवर्णः मशको जायते ॥ १२६ ॥

नाक के अग्रभाग में लाल मशशा राजा की पत्नी को ही होता है, (अर्थात् नासाग्र में रक्त तिल वाली अवश्य राजपत्नी होती है) ॥ १२६ ॥

कृष्णः स एव भर्तृधन्याः पुंश्चल्याश्च प्रकीर्तितः ॥ १३० ॥

स एव=नासाग्रे मशको यदि कृष्णः=श्यामवर्णो भवति, तर्हि भर्तृधन्याः=पतिघातिकायाः, पुंश्चल्याश्च=व्यभिचारे रतायाश्च प्रकीर्तितः=कथितः ॥

स्त्री के नाक के अग्रभाग में यदि काला मशशा हो तो वह पति को मारने वाली एवं व्यभिचार में लिप्त रहने वाली होती है ॥ १३० ॥

नाभेरधस्तात् तिलकं मशको लाञ्छनं शुभम् ।

मशकस्तिलकं चिह्नं गुल्फदेशे दरिद्रकृत् ॥ १३१ ॥

नाभे=उदरस्य मध्यभागतस्य, अधस्तात्=अधोभागे, तिलकं=तिलम् मशकः लाञ्छनम्=चिह्नम्, शुभम्=कल्याणप्रदं भवति । गुल्फदेशे=बुटिका-देशे, मशकः तिलकं चिह्नं दरिद्रकृत्=दारिद्र्यविधायकः ॥ १३१ ॥

स्त्रियों की नाभि के नीचे तिल और मशशा के चिह्न शुभ होते हैं । गुल्फ (एड़ी के ऊपर के जोड़) पर मशशा और तिल के चिह्न दरिद्रता प्रदान करने वाले होते हैं ॥ १३१ ॥

करे कर्णे कपोले वा कण्ठे वामे भवेद्यदि ।

एषां त्रयाणामेकं तु प्राग् गर्भे पुत्रदं भवेत् ॥ १३२ ॥

यस्यां वामे=उत्तरभागस्थे, करे=हस्ते, कर्णे=कृतौ, कपोले=गण्डस्थले, वा=अथवा कण्ठे=गलप्रदेशे, तिलस्य मशकस्य लाञ्छनस्य चिह्नं यदि भवेत् एषां त्रयाणां तिलक-मशक-चिह्नानां मध्ये किमपि एकं चिह्नं भवेत् तर्हि तत् प्राग्गर्भे=प्रथमगर्भे पुत्रदं भवेत् । (यस्या उक्तस्थाने उक्तचिह्नेषु मध्ये) किमपि एकं चिह्नं भवति तर्हि सा प्रथमं तावत् पुत्रं जनयति ॥ १३२ ॥

जिस स्त्री के हाथ, कान, गाल अथवा गले के बायें भाग में तिल मशशा अथवा लाञ्छन (चिह्न) में से कोई एक चिह्न हो तो प्रथम गर्भ में वह पुत्र को उत्पन्न करती है ॥ १३२ ॥

भालगेन त्रिशूलेन निर्मितेन स्वयम्भुवा ।

नितम्बिनीसहस्राणां स्वामित्वं योषिदाप्नुयात् ॥ १३३ ॥

स्वयम्भुवा=ब्रह्मणा, निर्मितेन भालगेन=ललाटस्थेन, त्रिशूलेन=त्रिशूला-
कारेण चिह्नेन युक्ता योषित्=स्त्री, नितम्बिनीसहस्राणाम्=सहस्रसंख्यापरि-
मितानां स्त्रीणाम्, स्वामित्वम्=प्रभुत्वम्, आप्नुयात्=प्राप्नुयात् ॥ १३३ ॥

ब्रह्मा ने जिस स्त्री के माथे पर त्रिशूल का चिह्न निर्मित किया हो वह स्त्री
हजारों स्त्रियों की स्वामिनी होती है ॥ १३३ ॥

सुप्ता परस्परं या तु दन्तान् किटिकिटायते ।

सुलक्षणाप्यशस्ता सा या किञ्चित् प्रलपेत् तथा ॥ १३४ ॥

या स्त्री सुप्ता=शयनावस्थायां परस्परम् दन्तान् =द्विजात् किटिकिटायते=
उपर्यधः स्थिताः दन्ताः परस्परं संघर्षेण शब्दं कुर्वन्ति, तथा सुप्तावस्थाया-
मेव किञ्चित्=स्वल्पं प्रलपेत्=शब्दं करोति, एतादृशी स्त्री, सुलक्षणापि=
शोभनलक्षणैर्युक्तापि अशस्ता=न प्रशंसिता ॥ १३४ ॥

जिस स्त्री के सोते हुए आपस में दाँत किटकिटाते हैं तथा जो सोते हुए
बड़बड़ाती है वह श्रेष्ठ लक्षणों से युक्त होते हुये भी श्रेष्ठ नहीं कही जाती । (अर्थात्
अन्य शुभ लक्षणों वाली भी इन लक्षणों के कारण अशुभ ही होती है) ॥ १३४ ॥

पाणौ प्रदक्षिणावर्तौ धन्यो वामो न शोभनः ।

नाभौ श्रुतावुरति वा दक्षिणावर्त ईडितः ॥ १३५ ॥

यस्याः पाणौ=हस्ते, प्रदक्षिणावर्तः=प्रदक्षिणवर्तुलः (रोमविन्यासः),
धन्यः=प्रशस्तः=शुभः । वामावर्तः=वामवर्तुलः, न शोभनः=न श्रेष्ठः (न
शुभः) । नाभौ=नाभिप्रदेशे, श्रुतौ=कर्णौ, उरसि=हृदये वा दक्षिणावर्तः=
दक्षिणभ्रमराकृतिः, ईडितः=पूजितः (प्रशस्तः) ॥ १३५ ॥

जिसके हाथ में आवर्त (चक्र) दक्षिण (दाहिनी ओर) को घूमा हुआ हो वह
हाथ श्रेष्ठ होता है । वामावर्त (बाईं ओर को घूमा हुआ) अशुभ होता है ।
नाभि, कर्ण एवं हृदय में दक्षिणावर्त शुभ होता है ॥ १३५ ॥

सुखाय दक्षिणावर्तः पृष्ठवंशस्य दक्षिणे ।

अन्तःपृष्ठं नाभिसमो बह्वायुः पुत्रवर्धनः ॥ १३६ ॥

पृष्ठवंशस्य=पृष्ठे मध्यस्थितवंशाकारं यदस्थितस्य दक्षिणे=दक्षिणभागे,
दक्षिणावर्तः=दक्षिणवर्तुलः, रोमराजिः, सुखाय=सुखादिप्रदानाय भवति ।
यस्याः अन्तःपृष्ठं=पृष्ठस्य मध्यभागे, नाभिसम आवर्तः=भ्रमरः स बह्वायुः=
चिरायुष्कारकः, पुत्रवर्धनः=पुत्राणां वृद्धिकारको भवति ॥ १३६ ॥

पीठ के मध्य में स्थित रीढ़ के दाहिनी ओर दक्षिणावर्त रोमों का चक्र
सुख प्रदान करने वाला होता है, जिस स्त्री की पीठ के मध्य में नाभि के

समान वर्तुल (गोल) चक्र होता है वह बड़ी आयु वाली और बहुत पुत्रों वाली होती है ॥ १२६ ॥

राजपत्न्याः प्रदृश्येत भगमौलौ प्रदक्षिणः ।

स चेच्छकटभङ्गः स्याद् बहुपुत्रसुखप्रदः ॥ १२७ ॥

यस्याः राजपत्न्याः = राजमहिष्याः, भगमौलौ = योनेः मौलौ = शिरोभगे, प्रदक्षिणः = दक्षिणावर्तचक्रः, प्रदृश्येत = दृश्येत, न तु अग्यत्र, सः = भगमौलौ दक्षिणावर्तः, चेत् शकटभङ्गः = शकटाकारेण भङ्गः स्यात् तर्हि बहुपुत्रसुखप्रदः = बहूनां पुत्राणां सुखं ददाति ॥ १२७ ॥

जिस राजपत्नी के भग के ऊपर दक्षिण की ओर घूमा हुआ आवर्त (भ्रमर) हो और वहीं शकटाकार चिह्न द्वारा भंग भी हो तो भी उसके सुख देने वाले बहुत से पुत्र होते हैं ॥ १२७ ॥

कटिगो गुह्यगो वर्तः पत्यपत्यनिपातनः ।

स्यातामुदरवेधेन पृष्ठावर्तौ न शोभनौ ॥ १२८ ॥

कटिगः = कट्यां स्थितः, गुह्यगः = गुह्यस्थाने (योनौ) स्थितः, वर्तः = आवर्तः, पत्यपत्यनिपातनः = पतिः = भार्ता तस्य अपत्यानाम् = पुत्राणां च निपातनः = विनाशकर्ता । उदरवेधेन = उदरस्थितवर्तुलाकारचक्रेण, पृष्ठावर्तौ = पृष्ठभागस्थितचक्रौ स्याताम् = भवेताम्, तर्हि न शोभनौ = न शुभकारकौ ॥ १२८ ॥

जिसके कटि (कमर) एवं गुह्य (योनि) में चक्राकार रोमों का आवर्त हो तो वह पति और पुत्रों का विनाश करने वाली होती है । पेट और पीठ में दोनों स्थानों पर चक्राकार आवर्त हों तो वे शुभ नहीं होते ॥ १२८ ॥

एकेन हन्ति भर्तारं भवेदन्येन पृश्चली ।

कण्ठगो दक्षिणावर्तो दुःखवैधव्यहेतुकः ॥ १२९ ॥

एकेन = एकचक्राकारेण, भर्तारं = पतिम् हन्ति = विनाशयति, अन्येन = अपरेण = द्वित्रिचक्रयुतेन, पुंश्चली = व्यभिचारिणी भवेत् । कण्ठगः = कण्ठस्थानस्थितः, दक्षिणावर्तः चक्राकृतिः, दुःखवैधव्यहेतुकः = दुःखस्य = कष्टस्य वैधव्यस्य = विधवाभावस्य च हेतुकः = कारणं भवति ॥ १२९ ॥

स्त्रियों का एकचक्राकार आवर्त उनके पति को मारता है, दो या उससे अधिक चक्र उन्हें व्यभिचारिणी बनाता है, गले में दक्षिणावर्त चक्र उनके दुःख और वैधव्य का सूचक होता है ॥ १२९ ॥

सीमन्तेऽथ ललाटे वा त्याज्या दूरेण यत्नतः ।

सा पतिं हन्ति वर्षेण यस्या मध्ये कृकाटिका ॥ १४० ॥

यस्याः सीमन्ते=सिन्दूरदानस्थाने, अथ=अथवा ललाटे=मस्तके, आवर्ते चक्रे सति सा यत्नतः=प्रयत्नतः, दूरेण=दूरादेव, त्याज्या=न ग्राह्या इत्यर्थः । यस्याः कृकाटिका=घाटा (मध्ये चक्रं) भवेत् सा स्त्री वर्षेण=परिणयानन्तरं वर्षमध्ये एव पतिं=भर्तारं हन्ति = विनाशयति ॥ १४० ॥

जिस स्त्री के सीमन्तप्रदेश, ललाट अथवा घाँटा में चक्र-चिन्ह हो उसे दूर से ही प्रयत्नपूर्वक त्याग देना चाहिये, क्योंकि ऐसे लक्षण वाली स्त्री का पति वर्ष भर में मर जाता है ॥ १४० ॥

प्रदक्षिणो वा वामो वा रोम्णाम् आवर्तकः स्त्रियाः ।

एको वा मूर्ध्नि द्वौ वा वामे वामगती अपि ॥

आदशाहं पतिधनौ तौ त्याज्यौ दूरात् सुबुद्धिना ॥ १४१ ॥

प्रदक्षिणः वामो वा स्त्रियाम् रोम्णाम्=आवर्तकः=रोमराजियुक्तः आवर्तकः=वर्तुलाकारः, मूर्ध्नि=शिरोभागे एकौ द्वौ वा (भवेताम्) वामे=वामभागे वामगती आदशाहं=परिणयदिवसादारभ्य दशदिवसपर्यन्तम्, उभावपि चिह्नौ, पतिधनौ=पतिविनाशकौ । अतः सुबुद्धिना=बुद्धियुक्तेन पुरुषेण, दूरात्=दूरत एव, त्याज्यौ=अग्राह्यौ । एतादृग्चिह्नशीलां स्त्रियं सुबुद्धिः परिहरेत्, तथा साकं विवाहं न कुर्यादिति भावः ॥ १४१ ॥

शिर में रोमों का आवर्त (भ्रमरी) दक्षिणावर्त हो या वामावर्त हो पर एक या दो हों तो ऐसी भ्रमरी अशुभ होती है । वामावर्त भ्रमरी विवाह से दस दिन के अन्दर पति को मार देने वाली होती है । अतः बुद्धिमान् पुरुष को चाहिए कि ऐसी स्त्री का दूर से ही त्यागकर दें ॥ १४१ ॥

कट्यावर्ता तु कुलटा नाभ्यावर्ता पतिव्रता ॥ १४२ ॥

कट्यावर्ता=कट्याम् आवर्तः (भ्रमरः) यस्याः सा कुलटा=व्यभिचारिणी भवति, नाभ्यावर्ता=नाभिप्रदेशे आवर्तयुक्ता स्त्री, पतिव्रता=साध्वी भवति ॥

जिस स्त्री के कटिप्रदेश (कमर) में आवर्त (भ्रमर) हो वह व्यभिचारिणी होती है । नाभि में आवर्त (भ्रमर) हो तो पतिव्रता होती है ॥ १४२ ॥

पृष्ठावर्ता च भर्तृघ्नी कुलटा वाऽथ जायते ॥ १४३ ॥

पृष्ठावर्ता=पृष्ठदेशे आवर्तयुक्ता=भ्रमरयुक्ता स्त्री, भर्तृघ्नी=पतिघ्नी, वा=अथवा कुलटा=व्यभिचारिणी जायते=भवति ॥ १४३ ॥

पीठ में आवर्त वाली स्त्री पति अथवा व्यभिचारिणी होती है ॥ १४३ ॥

उपसंहारः

स्कन्द उवाच--

सुलक्षणापि दुःशीला कुलक्षणशिरोमणिः ।

अलक्षणापि या साध्वी सर्वलक्षणभूस्तु सा ॥ १४४ ॥

स्कन्दः=स्वामिकार्तिकः शिवज्येष्ठपुत्रः, अगस्त्यं प्रति उवाच=उक्तवान्—
हे अगस्त्य ! सुलक्षणापि=सुष्ठु शोभनलक्षणा=लक्षणयुक्तापि दुःशीला=
दुष्टं निम्नस्तरीयं शीलं स्वभावो यस्याः सा व्यभिचारिणीस्वभावयुक्ता
यदि, तर्हि सा कुलक्षणशिरोमणिः=कुलक्षणानां शिरोमणिः=उत्कृष्टा भवति ।
अलक्षणापि=शुभलक्षणरहितापि या स्त्री साध्वी=साधवाचरणयुक्ता सा
सर्वलक्षणभूः=एतादृशी साध्वी स्त्री समस्तशुभलक्षणस्थानं भवति ॥ १४४ ॥

शङ्करपुत्र स्वामिकार्तिक जी कहते हैं कि—हे अगस्त्य ! सुन्दर श्रेष्ठ लक्षणों से
युक्त स्त्री यदि दुःशीला व्यभिचारादि स्वभाव वाली हो तो वह कुलक्षणा स्त्रियों की
शिरोमणि होती है । श्रेष्ठ लक्षणों से रहित होती हुई भी जो स्त्री पतिव्रता होती है वह
सम्पूर्ण शुभलक्षणों का उत्पत्तिस्थान होती है ॥ १४४ ॥

सुलक्षणा सुचारित्रा स्वाधीना पतिदेवता ।

विश्वेशानुग्रहादेव गृहे योषिदवाप्यते ॥ १४५ ॥

सुलक्षणा=शोभनलक्षणयुक्ता, सुचारित्रा=श्रेष्ठपातिव्रतादिधर्मपालनरता,
स्वाधीना=स्वपत्युः वशवर्तिनी, पतिदेवता=पतिः=भर्ता एव देवता यस्याः
सा, विश्वेशानुग्रहादेव=विश्वेशस्य=विश्वनाथस्य, अनुग्रहादेव=कृपाया एव,
गृहे योषितु=स्त्री, अवाप्यते=प्राप्यते ॥ १४५ ॥

सुन्दर लक्षणों से युक्त, श्रेष्ठ पतिव्रतादिधर्मों से युक्त, पति के अधीन रहने
वाली, पति को देवता समझने वाली स्त्री विश्वेश्वर (भगवान् विश्वनाथ) की
विशेष अनुकम्पा से ही घर में आती है । (अर्थात् विशेष पुण्य के फलस्वरूप
साध्वी स्त्री से पुरुष का परिणय होता है) ॥ १४५ ॥

अलङ्कृताः स्ववासिन्यो याभिः प्राक्तनजन्मनि ।

नानाविधैरलंकारैस्ताः सुरूपा भवन्ति हि ॥ १४६ ॥

याभिः=स्त्रीभिः, प्राक्तनजन्मनि=पूर्वजन्मनि, स्ववासिन्यः=विवाहिताः
स्त्रियः कुमारिकाश्च नानाविधैः=अनेकविधैः अलङ्कारैः=भूषणादिभिः
अलंकृताः; ताः=नार्यः, अपरजन्मनि, सुरूपाः=शोभनरूपयुक्ताः, हि=तिश्रयेन,
भवन्ति ॥ १४६ ॥

जो स्त्रियां पूर्वजन्म में विवाहित स्त्रियों को, अविवाहिता कुमारिकाओं को नाना प्रकार के वस्त्रों और आभूषणों से अलङ्कृत करती हैं वे निश्चय ही दूसरे जन्म में अत्यन्त सुन्दर रूप को प्राप्त करती हैं ॥ १४६ ॥

सुतीर्थेषु वपुर्याभिः क्षालितं वा विहायितम् ।

ता लावण्यतरङ्गिण्यो भवन्तीह सुलक्षणाः ॥ १४७ ॥

याभिः=स्त्रीभिः सुतीर्थेषु=काशीप्रयागादिषु सुतीर्थेषु, वपुः=शरीरं क्षालितं=स्नानादिकं कृतम्, वा=अथवा विहायितम्=शरीरावसानं कृतम्, ताः स्त्रियः, इह=अस्मिन् जन्मनि सुलक्षणाः=समस्तशुभलक्षणयुक्ताः, लावण्यतरङ्गिण्यः=लावण्यस्य=सुन्दरतायाः, तरङ्गिण्यः=नद्यो भवन्ति ॥

जिन स्त्रियों द्वारा काशी प्रयागादि तीर्थों की गंगा आदि पुण्य नदियों में शरीर को प्रक्षालित किया जाता है अथवा शरीरत्याग किया है वे स्त्रियां दूसरे जन्म में लावण्य की नदियाँ (अत्यधिक लावण्य से युक्त और समस्त शुभलक्षणों से युक्त) होती हैं ॥ १४७ ॥

अर्चिता जगतां माता याभिर्मृडवधूरिह ।

ता भवन्ति सुचारित्रा योषाः स्वाधीनभर्तृकाः ॥ १४८ ॥

याभिः=स्त्रीभिः जगतां माता, मृडवधूः=मृडः शिवः तस्य वधूः=पत्नी पार्वती, इह=अस्मिन् संसारे, अर्चिता=पूजिता, ताः योषाः=स्त्रियः, सुचारित्राः=सुन्दरचरित्रयुक्तां, (पतिव्रताः), स्वाधीनभर्तृका=अधीनस्यपति-काश्च भवन्ति ॥ १४८ ॥

जो स्त्रियां संसार की माता भूतभावन भगवान् शङ्कर की पत्नी पार्वती का पूजन करती हैं, वे स्त्रियां सुन्दर चरित्रवाली, पतिव्रता और अपने पति को वश में करने वाली हीती हैं ॥ १४८ ॥

स्वाधीनपतिकानां च सुशीलानां मृगीदृशाम् ।

स्वर्गापवर्गावत्रैव सुलक्षणफलं हि तत् ॥ १४९ ॥

स्वाधीनपतिकानाम्=स्वाधीनः=वशं गतः पतिः यासां तासाम्, सुशीलानाम्=सुन्दरशीलयुक्तानाम् (पतिव्रतादियुक्तानां) मृगीदृशाम्=मृगी=हरिणीव यस्याः दृशाविव दृशौ यासां तासाम्, स्वर्गापवर्गौ=स्वर्गः=देवलोकः, अपवर्गः=मोक्षस्थानम् उभावपि तस्याः कृते, अत्रैव=अस्मिन् संसारे एव, सुलक्षणफलम्=सुलक्षणस्य पतिव्रतादिसुलक्षणस्य फलम्, न तु अन्यत् फलम् ॥ १४९ ॥

जिन स्त्रियों के पति वशवर्ती हैं जो स्वयं श्रेष्ठ सुलक्षण (पातिव्रतादि सुन्दर लक्षणों से युक्त) हैं ऐसी मृग के समान नेत्रों वाली स्त्रियों के लिए यही स्वर्ग और मोक्ष है । वही सुलक्षणों का निश्चित फल है ॥ १४६ ॥

सुलक्षणैः सुचरितैरपि मन्दायुषं पतिम् ।

दीर्घायुषं प्रकुर्वन्ति प्रमदाः प्रमदास्पदम् ॥ १५० ॥

प्रमदा=नार्यः पतिव्रताः, सुलक्षणैः=शुभलक्षणयुक्तैः, सुचरितैः=सुभो-
भनचरितैः=पतिव्रतादिचरितैः, मन्दायुषम्=अल्पायुषं पतिम्=स्वामिनं
प्रमदास्पदम्=हर्षादिवर्धनकरं दीर्घायुषम्=दीर्घकालजीविनं प्रकुर्वन्ति ॥

स्त्रियां श्रेष्ठ लक्षणों द्वारा सुन्दर चरित्र (पतिव्रत) द्वारा अल्प आयु वाले पति को हर्षादि देने वाली दीर्घायु प्रदान करती हैं । (अर्थात् उसके पतिव्रत धर्म के प्रभाव से पति दीर्घायु प्राप्त करता है) ॥ १५० ॥

अतः सुलक्षणा योषाः परिणेत्या विचक्षणैः ।

लक्षणानि परीक्ष्यादौ हित्वा दुर्लक्षणान्यपि ॥ १५१ ॥

अतः=अतएव, विचक्षणैः=बिद्वद्भ्यः, आदौ=प्रथमतः, लक्षणानि=शुभा-
शुभालक्षणानि, परीक्ष्य=परीक्षां विधाय, सुलक्षणाः=सुन्दरलक्षणयुक्ताः
योषाः, परिणेत्याः=विवाह्याः । दुर्लक्षणानि=कुत्सितलक्षणानि हित्वा=
परित्यज्य (सुलक्षणाः परिणेत्याः) ॥ १५१ ॥

उक्त गुणदोषों पर पूर्ण विचार करके बुद्धिमान् पुरुष को चाहिए कि दुर्लक्षणों वाली स्त्री को त्यागकर सुलक्षणों से युक्त स्त्री के साथ विवाह करे ॥ १५१ ॥

लक्षणानि मयोद्धतानि सुखाय गृहमेधिनाम् ॥ १५२ ॥

(घटोद्भव ! =अगस्त्य !) गृहमेधिनाम्=गृहस्थानाम्, सुखाय=सुख-
शान्तये, मया=स्कन्देन, (एतानि) लक्षणानि=शुभाशुभलक्षणानि, उक्तानि=
कथितानि ॥ १५२ ॥

हे अगस्त्य ! मैंने ये स्त्रियों के शुभाशुभ लक्षण ग्रहस्थों के सुख के लिये कहे हैं ॥

॥ इति स्त्रीलक्षणम् ॥



हस्तचित्रम्

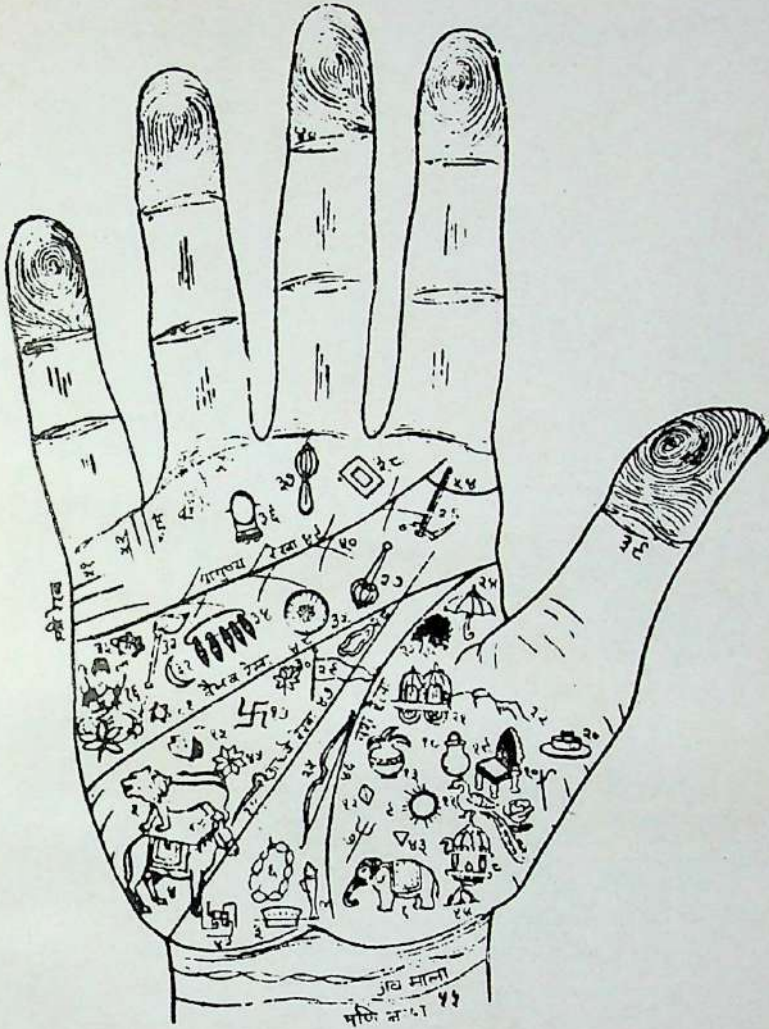

पुरुष हस्तरखा

- श्लोक सं०-४—हाथी १, छाता २४ (८), मछली २ (६), नालाव ३८ (३६) वीणा ३७ (३९),
 अंकुश १० (१३) ।
 .. ५—शीशा ३६ (१५), माला ६ (२५), कमण्डलु १८, खड्ग २८, पर्वत २३, हल ५४ (१३) ।
 .. ६—चक्र ३२ (४५), धनुष २५ (४१), कमल ३० (३), पंखा ४२, आसन १९ (१४) ।
 .. ७—घड़ा १३ (३३), वृक्ष २९ (१०), घोड़ा ४, गदा २७ (२७), मृदांग १५ (१८) ।
 .. ११—गज १, अश्व ४, रथ २१ (१) ।
 .. २५—शंख ४० (२), कमल ३० (३), यव ३९ (४), माला ६ (२५), मछली २ (६),
 ध्वजा २९ (७) ।

[विशेष द्रष्टव्य : इसी ग्रन्थ के पृ० ४-५-६, ११]

प्रशस्तरेखायत्तपादचित्रम्

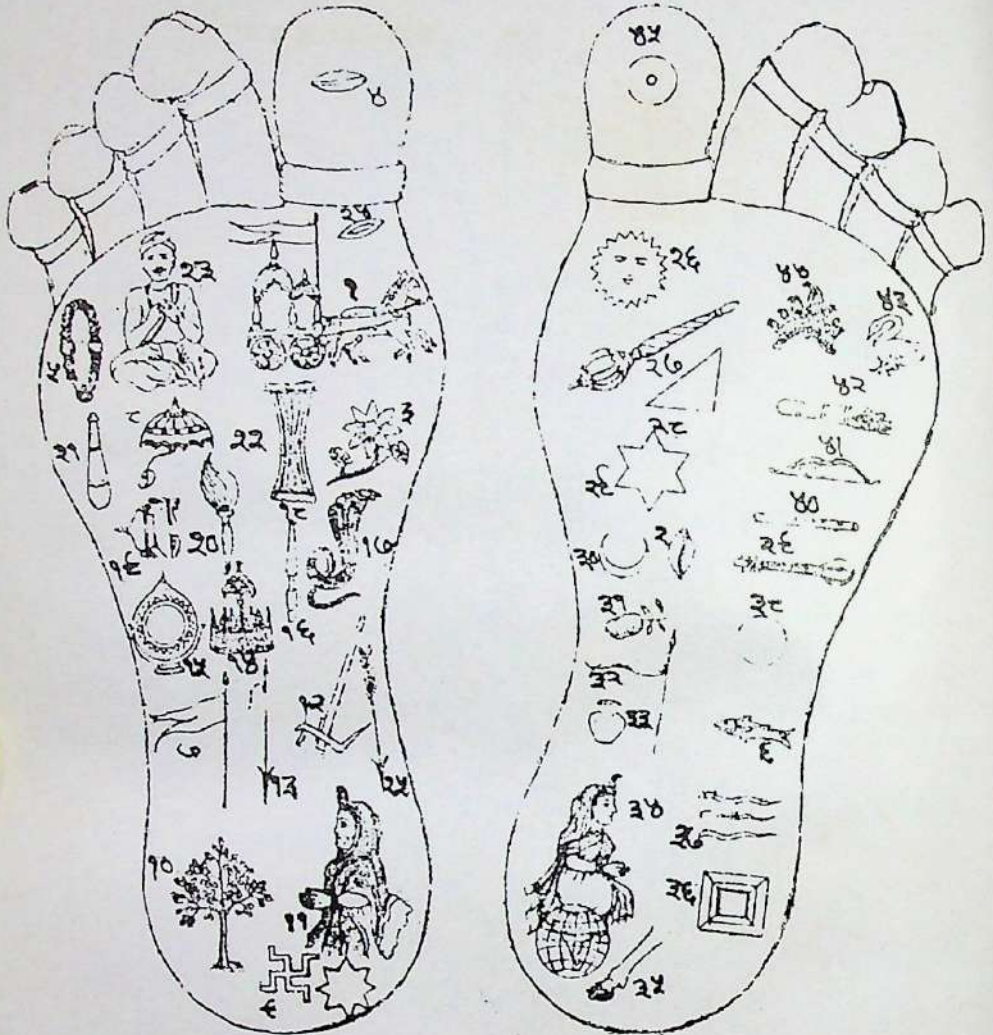

पुरुष रेखा (पद-तल)

श्लोक-४—छाता ८ (२४), मछली ६ (२), तालाव ३६ (२२), वीणा ३९ (३७), अंकुश ६३ (२०) ।

५—शीशा १५ (३६), माला २५ (६), हल १२ (५४) ।

६—चक्र ४५ (३२), धनुष ४ (२५), कमल ३ (३०), आसन १४ (१९) ।

७—खम्बा ४२, घड़ा ३३ (१३), वृक्ष १० (२९), गदा २७ (२७), मृदंग १८ (१५) ।

११—रथ १ (२१) ।

२५—शंख २ (४०) कमल ३ (३०), यव ४ (३९), माला २५ (६), मछली ६ (२), ध्वजा ७ (२९) ।

[विशेष द्रष्टव्य : पृ० ४-५-६, ११]

वनितायाः शुभलक्षणयुतं

हस्तचित्रम्

(नारीणां हस्तरेखा अपि पुरुषाणां हस्तवदेव द्रष्टव्याः)



वनितांग रेखा (हाथ)

श्लोक संख्या —

- ७४—मञ्जरी २ (६)
स्वस्तिक १७ (९)
कमल ३० (१६)
७५—शंख ४० (१२)
छत्र २४ (८)
कच्छप ३३
७६—हाथी १
घोड़ा ४
वृषभ ३५
७७—महल ४४
वज्र ५१
उमा ११
७८—चामर ३२ (२०)
अंकुश १० (१३)
धनुष २९ (४१)
७९—त्रिशूल ७
खड्ग २८
गदा २७ (२७)
शक्ति ४३
दुन्दुभि (४०)

[विशेष द्रष्टव्य : पृ० १०२-४]

राजयोगसङ्गतिक-
हस्तरेखाचित्र

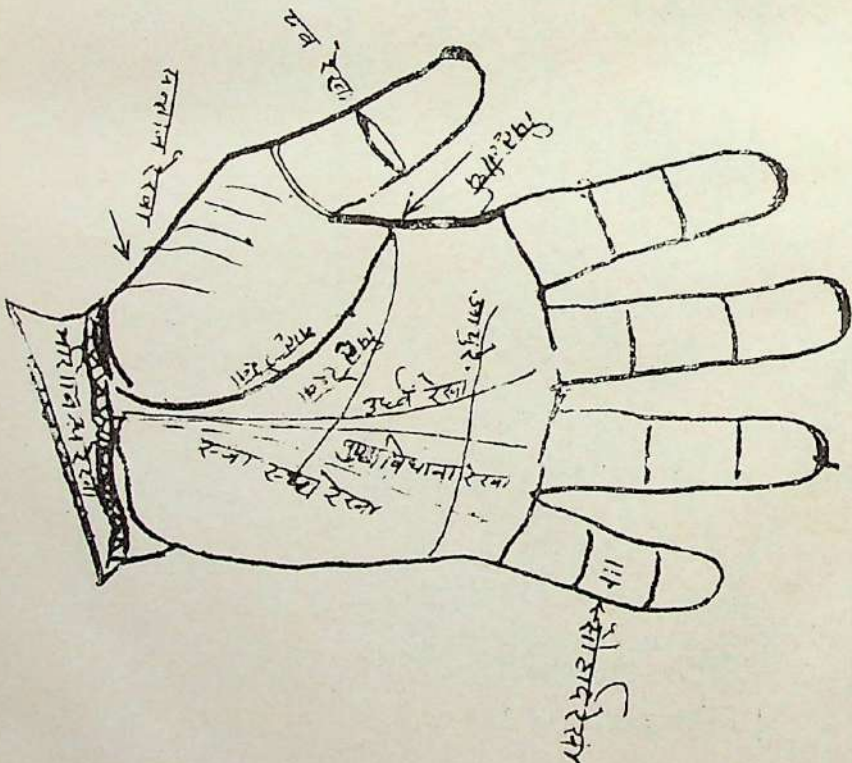
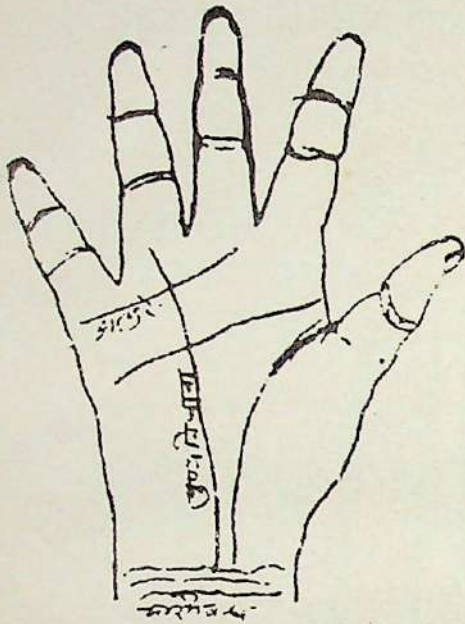

[विशेष द्रष्टव्य : पृ० १, श्लोक संख्या २ एवं ३]

: ३ :

शिवपुराणान्तर्गतगणेशविवाहप्रस्तावे

एकोनचत्वारिंशोऽध्याये वर्णितानि

कन्यालक्षणानि



शिवपुराणान्तर्गतगणेशविवाहप्रसंगे

कन्यालक्षणानि

तस्मात् परीक्ष्य मतिमान् कन्यां लक्षणसंयुताम् ।

विवाहेत यथा न स्यात् सर्वथाऽनर्थभाजनम् ॥ १ ॥

शिवपुराणस्य एकोनचत्वारिंशोऽध्याये शिवपुत्रस्य गणेशस्य विवाहस्य प्रस्तावे कन्यायाः लक्षणानि कथितानि । तानि यथा—

यथा=येन प्रकारेण सर्वथा=सर्वप्रकारेण, पुरुषः अनर्थभाजनम्=अनर्थस्य पात्रं न स्यात्, तस्मात्-एतत् कारणात् मतिमान्=बुद्धिमान् पुरुषः, लक्षणसंयुताम्=शुभांशुभलक्षणयुक्ताम्, कन्यां परीक्ष्य=परीक्षां विधाय, विवाहेत=उद्वाहयेत्, तथा साकं परिणयं कुर्यात् ॥ १ ॥

शिवपुराण के ३६वें अध्याय में गणेश के विवाह-प्रस्ताव के समय कन्या के ये लक्षण कहे गये हैं, ताकि वर किसी प्रकार के अनर्थों में न पड़े। इसलिए बुद्धिमान् पुरुष को चाहिए कि वह शुभ लक्षणों से युक्त कन्या से विवाह करे ॥ १ ॥

कन्यायाश्चतुर्दश दोषाः

तथा च सम्प्रवक्ष्यामि कन्यादोषानशेषतः ।

यान् विज्ञाय सुधीः क्वापि न मज्जेद् दुःखसागरे ॥ २ ॥

तथा च=तेन च प्रकारेण, अशेषतः=पूर्णतः, कन्यादोषान्=कन्याया दोषान्, सम्प्रवक्ष्यामि=साधुतया कथयिष्यामि । यान्=दोषान् विज्ञाय=ज्ञात्वा सुधीः=शोभना धीः=बुद्धिः यस्य सुधीः, क्वापि=कुत्रापि, दुःखसागरे=दुःखस्य सागरे=समुद्रे, न मज्जेत्=न निमज्जेत् ॥ २ ॥

आचार्य कहते हैं—कौन कन्या विवाह के योग्य या अयोग्य है—यह जानने के लिए कन्या के सम्पूर्ण दोषों को कहूँगा, जिनको जानकर बुद्धिमान् पुरुष दुःख के सागर में कभी न डूवे ॥ २ ॥

कपिला केकराक्षो च हीनाङ्गी रोगिणी खला ।

श्रलोभा चातिलोम्नी चाधिकाङ्गी पिङ्गला तथा ॥ ३ ॥

वक्रनासा कृशा दीर्घा स्थपुटा स्खलद्गतिस्तया ।

एताः कन्याः परित्याज्या विवाहे तु कृतात्मभिः ॥ ४ ॥

कपिला=धूम्रवर्णा, केकराक्षी=बलिराक्षी, हीनाङ्गी=न्यूनाङ्गी, रोगिणी=रोगयुक्ता, खला=स्वभावेन दुष्टा, अलोमा=रोमरहिता, अतिलोम्नी=अत्यधिकरोमयुक्ता, अधिकाङ्गी=अधिकाङ्गयुक्ता, पिङ्गला=पिङ्गलवर्णा ॥३॥

वक्रनासा=कुटिलनासा, कृशा=दुर्बला, दोर्घा=लम्बायमाना, स्थपुटा=पीवरनासिकाच्छिद्रा, स्खलद्गतिः=स्खलन्ती गतिः यस्या सा, कृतात्मभिः=विकारज्ञैरेताः कन्या विवाहे परित्याज्याः=परिणये सर्वथा त्याज्याः ॥ ४ ॥

भूरे रंगवाली, ऐँच कर देखने वाली, कम अंगों वाली, रोगिणी, दुष्ट स्वभाव वाली, रोमरहित, अत्यधिक रोमों से युक्त, अधिक अंगों वाली, पिंगल=पीले रंगवाली ॥ ३ ॥

टेढ़ी नाक, दुबली, लम्बी, विषम नासापुटों वाली, चलने में गिर पड़ने वाली-ऐसी कन्याओं का विचारज्ञ पुरुष विवाह में सर्वथा त्याग करें ॥ ४ ॥

इमे कन्यागता दोषाश्चतुर्दश प्रकीर्तिताः ।

बाह्यास्त्वाभ्यन्तरा दोषा दुर्ज्ञाना अकृतात्मभिः ॥ ५ ॥

इमे चतुर्दशसंख्याकाः कन्यागताः=कन्यायां स्थिताः चतुर्दश बाह्याः दोषाः, प्रकीर्तिताः=कथिताः । आभ्यन्तरा दोषाः=दुःशीलादिस्वभावजन्याः । आभ्यन्तरदोषास्तु अकृतात्मभिः=ईश्वरस्य साक्षात्काररहितैः अज्ञैः, दुर्ज्ञानाः=दुर्बोधाः भवन्ति ॥ ५ ॥

ये ही चौदह संख्या वाले कन्या में रहने वाले दोष बाह्य कहे गये हैं । दुःशील आदि स्वभावजन्य आभ्यन्तर दोष ईश्वर-साक्षात्कार जिसने नहीं किया है ऐसे अज्ञ पुरुष द्वारा जानना बहुत कठिन है ॥ ५ ॥

दोषज्ञानोपायाः

तस्माद् वेदोक्तमाहत्य दोषज्ञानं भवेदिह ।

अष्टौ पिण्डान् विधायान्तौ शुद्धमृत्सम्भवानिह ॥ ६ ॥

ताभिस्तस्याः परीक्ष्येत लक्षणं हृद्गतं च यत् ।

तस्मात्=अकृतात्मभिः, दुर्ज्ञेयैः, अतः वेदोक्तं=ऋगादि वेदेषूक्तं उपायम् आहत्य दोषज्ञानं भवेत् । यथा आदौ शुद्धमृत्संभवान्=शुद्धमृत्तिकया निर्मितान् अष्टौ पिण्डान् विधाय ॥ ६ ॥

ताभिः=मृत्पिण्डैः तस्याः=कन्यायाः हृद्गतं=हृदयस्थितं भावम्, शुभा-शुभलक्षणं परीक्ष्येत ।

ईश्वर कृपारहित पुरुषों द्वारा दुर्बोध होने के कारण ऋगादि वेदों द्वारा प्रतिपाद्य उपायों का आदर करते हुए ही दोषज्ञान होता है, जैसे—प्रथमतः शुद्धमृत्तिका से आठ पिण्डों को बनाकर ॥ ६ ॥

उन आठ मृत्पिण्डों से कन्या के हृद्गत दुःशीलादि शुभाशुभ भावों के लक्षणों की परीक्षा करें ।

क्षेत्राद् गोष्ठाद् वेदितः सिन्धुतश्च,
द्यूतस्थानादैरिणान्चापि सम्यक् ।

चतुष्पदात् पितृवनात् तथैव

ग्राह्याः मृदः शुद्धिमभीप्समानैः ॥ ७ ॥

क्षेत्रात्=कृषिक्षेत्रात्, गोष्ठात्=गावो यत्र निवसन्ति, गोशालातः, वेदितः=यज्ञादिहवनोद्योगवेदिकातः, सिन्धुतः=समुद्रतः, द्यूतस्थानात्=द्यूतक्रीडास्थानात्, ऐरिणात्=सैन्धवलवणोत्पत्तिस्थानात्, चतुष्पदात्=चतुष्पथात्, पितृवनात्=श्मशानात्, शुद्धिमभीप्समानैः=कन्यायाः शुद्धिं कामयमानैः, (पुरुषैः) उक्तस्थानात् मृदः ग्राह्याः ॥ ७ ॥

कन्या के शुद्धशुद्धि गुणदोष जानने की इच्छा रखने वाला पुरुष १. खेत की मिट्टी, २. गोशाला की मिट्टी, ३. वेदी की मिट्टी, ४. समुद्र की मिट्टी ५. जुआ खेलने वाले स्थान की मिट्टी, ६. सैन्धव (सेंधा नमक) नमक के उत्पन्न होने वाले स्थान की मिट्टी, ७. चौराहे की मिट्टी, और ८. श्मशान की मिट्टी से, अर्थात् उक्त आठ स्थानों से पृथक् पृथक् मिट्टी लावे ॥ ७ ॥

इत्थमानीय मृत्कूटानसंकीर्णान् पृथक् पृथक् ।

वेदमन्त्रेण सम्मन्त्र्य पिण्डितान् तां गुरुर्वदेत् ॥ ८ ॥

इत्थम्=अनेन प्रकारेण, मृत्कूटान्=मृत्तिकापिण्डान् असंकीर्णान् पृथक् पृथक् आनीय पिण्डितान्=एकी कृत्य, वेदमन्त्रेण सम्मन्त्र्य=अभिमन्त्र्य, गुरुः=आचार्यः, कन्यां प्रति वदेत् ॥ ८ ॥

इस प्रकार से आठ स्थानों की अलग-अलग मिट्टियों के पिण्ड बराबर वेदमन्त्रों से समस्त पिण्डों को अभिमन्त्रित कर गुरु (आचार्य) कन्या से इस प्रकार कहे ॥ ८ ॥

एतन्मध्ये त्वया ग्राह्यां पिण्डमेकं मुलक्षणे ।

पिण्डे गृहीते मतिमान् फलं ब्रूयात् सुनिश्चितम् ॥ ९ ॥

हे सुलक्षणे ! =शुभलक्षणसंयुते ! त्वया =भवत्या, एतन्मध्ये=अष्टपिण्ड-
मध्ये, एकं पिण्डं= मृत्पिण्डं ग्राह्यम्=ग्रहीतव्यम् । तथा पिण्डे गृहीते सति
स मतिमान्=बुद्धिमान् गुरुः, सुनिश्चितम् फलं=शुभाशुभं फलं ब्रूयात् ॥ ९ ॥

“हे सुलक्षणे ! तुम इन आठ पिण्डों में से एक मिट्टी का पिण्ड उठा लो” ।
उसके उठा लेने पर उठाये गये मृत्पिण्ड के अनुसार बुद्धिमान् गुरु (आचार्य)
कन्या के शुभाशुभ लक्षणों को कहे ॥ ९ ॥

क्षेत्रपिण्डेन संयुक्ता पतिपुत्रसुखान्विता ।

गोष्ठपिण्डे पतिमती, रूपिणी वेदिपिण्डतः ॥ १० ॥

सा कन्या क्षेत्रपिण्डेन=कृषिमृत्तिकापिण्डेन संयुक्ता=कन्या चेत् तदा
पति-पुत्रसुखान्विता भविष्यति । गोष्ठपिण्डेन=गोशालापिण्डेन, पतिमती=
स्वामिवल्लभा (पतिप्रिया) भवति । वेदिपिण्डतः=वेदिकामृत्पिण्डतः,
रूपिणी=रूपयुक्ता भवति ॥ १० ॥

यदि कन्या खेत की मिट्टी वाला पिण्ड उठाये तो पति-पुत्र और समस्त सुखों से
युक्त होती है । गोशाला वाले पिण्ड को उठाये तो पति की प्यारी होती है । वेदिका
की मिट्टी वाले पिण्ड को उठावे तो अत्यन्त सुन्दर होती है ॥ १० ॥

नदीपिण्डे समृद्धा स्यात् द्यूतपिण्डे शठा भवेत् ।

प्रवाट् चतुस्सृती पिण्डादैरिणाद्धनवर्जिता ॥ ११ ॥

नदीपिण्डे=नद्याः मृत्पिण्डे गृहीते सति समृद्धा=समृद्धियुक्ता स्यात्,
द्यूतपिण्डे=द्यूतस्थलस्य मृत्तिकापिण्डे गृहीते सति शठा=निकृता भवेत् । चतु-
स्सृतीपिण्डात्=चतुष्पथमृत्तिकापिण्डग्रहणात्, प्रवाट्=संन्यासिनी (वैराग्य-
युक्ता) भवति । ऐरिणात्=सैन्धवलवणस्थलाद् गृहीतपिण्डात्, धनवर्जिता=धन
रहिता भवति ॥ ११ ॥

नदी की मिट्टी वाला पिण्ड ग्रहण करने पर समृद्धि से युक्त होती है । द्यूतस्थल
की मिट्टी का पिण्ड ग्रहण करने वाली, शठता (धूर्तता) करने वाली, तथा चतुष्पथ
(चौराहे) की मिट्टी के पिण्ड को उठाने वाली संन्यासिनी (विरागयुक्ता)
होती है । सैन्धवनमक के उद्भव स्थान की मिट्टी उठाने वाली निर्धन
होती है ॥ ११ ॥

इमशानपिण्डे सुक्रूरा पतिधनी स्यान्न संशयः ।

श्रान्तरं लक्षणं वीक्ष्य कुर्याद् भार्या मनोरमाम् ॥ १२ ॥

श्मशानपिण्डे=श्मशानस्थलस्य मृत्तिकापिण्डे गृह्यते सति सुकूरा-
अत्यन्तकूरा पतिघ्नी=स्वामिहन्त्री स्यात्, अत्र न संशयः । अनेन प्रकारेण
आन्तरं=आभ्यन्तरं लक्षणं वीक्ष्य=अवलोक्य (ज्ञात्वा) मनोरमाम्=अन्तर्हार्त्वा-
दिनीम् भार्या=पत्नीं कुर्यात् ॥ १२ ॥

यदि वह कन्या श्मशान की भिट्टी के पिण्ड को उठावे तो अत्यन्त कूर एवं
पति को मारने वाली होती है-इसमें संशय नहीं है । इस प्रकार आभ्यन्तर गुणागुण
लक्षणों को देखकर समझकर मनोरम कन्या को भार्या बनावे ॥ १२ ॥

दश पितृदोषाः

इमे कन्यागता दोषा मया तेऽद्य प्रकीर्तिताः ।

पितृसम्बन्धतो दोषान् शृणु त्वं वरवर्णिनि ! ॥ १३ ॥

इमे=उपरिकथिताः कन्यागताः=कन्यायां भवाः अष्टौ गुणदोषाः मया
तेऽद्य प्रकीर्तिताः । सम्प्रति पितृसम्बन्धतः=पितुः सम्बन्धात् आगतान् दोषान्
हे वरवर्णिनि ! त्वं शृणु ॥ १३ ॥

ऊपर कथित ये आठ गुण और दोष अभ्यन्तर कहे जाते हैं । इनको देखकर ही
कन्या के साथ विवाह करना चाहिए ।

अब तुम पिता से सम्बद्ध दोषों को सुनो ॥ १३ ॥

हीनकर्माऽथ निश्छन्दो लोमशोऽर्शस आमयो ।

क्षयी निष्पौरुषः श्वित्रिकुष्ठचपस्मारिणस्तथा ॥ १४ ॥

दशमान् पितृदोषाँश्च परीक्ष्य विधिवद् बुधः ।

कन्यां सुलक्षणवतीं विवाहेत मुदान्वितः ॥ १५ ॥

हीनकर्मा=निम्नकर्मकर्ता, जात्या निम्नोऽपि, निश्छन्दः=वेदरहितः,
वैदिकविधानरहितः, लोमशः-अधिकरोमयुक्तः, अर्शसः अर्शरोगस्य,
आमयो=आमरोगयुक्तः, क्षयी=क्षयरोगयुक्तः, निष्पौरुषः=उद्यमरहितः
श्वित्रि-श्वेतकुष्ठयुक्तः, कुष्ठी=गलितकुष्ठयुक्तः, अपस्मारी=मूर्छारोगवान्
स्मरणशक्तिरहितश्च (एते दश पितृसम्बद्धाः दोषाः सन्ति) ॥ १४ ॥

इमान्=उपर्युक्तान्, दश=दशसंख्याकान्, पितृदोषान्=पितुः दोषान्,
विधिवत्=साधुतया, बुधः=पण्डितः (विज्ञः), परीक्ष्य=परीक्षणं विधाय.
सुलक्षणवतीं=शोभनलक्षणयुक्ताम्, मुदान्वितः=हर्षान्वितः, विवाहेत=विवाहं
कुर्यात् ॥

१. हीन कर्मकर्ता या जाति से हीन, २. वेदरहित अथवा वेदविधि से कर्म-रहित, ३. अधिक रोमों से युक्त, ४. अर्षारोगी, ५. आमरोगी, ६. क्षयरोग से युक्त, ७. उद्यमरहित, ८. श्वेतकुष्ठी, ९. गलितकुष्ठी, और १०. अपस्मार (मृगी) रोग से युक्त ॥ १४ ॥

ऊपर के श्लोक द्वारा प्रतिपादित पिता के दश दोषों को विधिवत् परीक्षण करके बुद्धिमान् पुरुष सुन्दर लक्षण वाली कन्या से प्रसन्नतापूर्वक विवाह करे ॥ १५ ॥

: ४ :

आचार्यकेशवदैवज्ञविरचितं
स्त्रीपुंसयोर्लक्षणप्रकरणम्
(मुहूर्ततत्त्वग्रन्थान्तर्गतम्)
[तदात्मजगणेशदैवज्ञकृतटीकासंवलितम्]

स्त्रीपुंसयोर्लक्षणप्रकरणम्

१. वधू (स्त्री) लक्षणानि

पादौ श्लिष्टांगुली चास्त्रनखकजतलावुन्नतौ गूढगुल्फौ;
जंघे वृत्ते विरोमे करिकरसदृशे निःकचोरु सुजानू ।
श्रोण्यौच्चं सच्च गूढो मणिरपि विपुलाश्वत्थपत्राभगुह्यम्,
नाभिः सव्या गभीराऋणनिभरसनोच्चो नितम्बोऽङ्गनानाम् ॥ १ ॥

अथ "सद्वधू लक्षणाढ्यां परिणयेत्" इत्युक्तम्, अतस्तानि स्त्रीलक्षणान्याह-
पादाविति । श्लिष्टाः=विरला अङ्गुलयो ययोस्तौ श्लिष्टांगुली । अस्त्राणि-
रक्तानि, नखानि ययोस्तौ अस्रनखौ । के=जले जातं कजम्=कमलम्, तद्वत्
तले ययोस्तौ कजतलौ तौ च तौ तयोक्तौ । उन्नतौ=उच्चौ, कूर्मपृष्ठसदृश-
पृष्ठौ गूढौ गुल्फौ ययोस्तौ तयोक्तौ । एवंविधौ पादौ शुभौ ।

वृत्ते=वर्तुले, विरोमे=रोमरहिते । अन्नन्तत्वात् स्त्रियां टाप् । करिणः=
गजस्य, करः=शण्डादण्डस्तेन सदृशे । एवंविधे जंघे शुभे । कचानाम्=केशा-
नामभावो ययोस्ते निःकचे, ते च ते ऊरु च निःकचोरु शुभे । सुष्ठु च ते
जानू च सुजानू । सु शब्देन समेऽनुत्वणे सन्वी च गृह्यते ।

श्रोण्योः औच्चम्=कूर्मपृष्ठमिव अनुन्नतम् सत् शुभं स्यात् । चः समु-
च्चये । सदिति यथालिङ्गं यथावचनं सर्वत्र सम्बध्यते । गूढो मणिरपि
शुभः । मणिर्भगान्तरजः । "मणिलिङ्गाग्रजो भागो मणिः प्रोक्तो भगध्वजः"
इति देवदत्तः । अपिः समुच्चये । विपुलम्=विस्तीर्णम् । अश्वत्थपत्राभम्=
पिप्पलपत्रसदृशं गुह्यं शुभम् । गुह्यम्=योनिः । सव्या=सव्यावर्त्ता, गभीरा=
निम्ना नाभिः शुभा । अरुणनिभा=रक्तवर्णा, रसना=जिह्वा, शुभा । उच्चः=
मांसोपचितो नितम्बः शुभः । अङ्गनानाम्=स्त्रीणाम् ॥ १ ॥

शास्त्र का आदेश है कि 'सुलक्षणा वधू से ही विवाह-सम्बन्ध करना चाहिये',
अतः आचार्य स्त्री-लक्षणों का व्याख्यान कर रहे हैं । वे कहते हैं—स्त्रियों के ऐसे
पैर हों जिनकी अंगुलियाँ परस्पर मिली हों, नख लालिमायुक्त हों, जिनके तलवे कमल
की तरह अरुण हों, जिनका ऊपरी भाग कछुए की पीठ की तरह उठा हुआ हो,
जिनके टखनों की हड्डी न दिखायी देती हो, जाँघें हाथी की शूँड़ की तरह गोल एवं
रोमरहित हों, जिसकी जानुओं (पिण्डलियों) पर बाल न हों और वे समान हों
ऊँची नीची न हों, जिसका श्रोणि (कटि) प्रदेश कछुए की पीठ की तरह उठा हुआ

और देखने में सुन्दर हो, जिसकी मणि (भगमुख) गम्भीर हो, योनि पीपल के पत्ते के आकार एवं आभा वाली हो, जिसकी नाभि दक्षिण की ओर घूमी हुई, गम्भीर तथा अरुणवर्ण वाली हो, तथा ऊँचे और गोल नितम्ब हों—ऐसी स्त्रियाँ पति के लिये शुभ (कल्याणकारिणी) होती हैं ॥ १ ॥

किञ्च—

त्रैवल्याढ्यश्च मध्योऽकचकठिनकुचौ कम्बुवद् ग्रीवकोरो

मृद्विष्टं पक्वबिम्बाधर इह, सुसमाः कुन्दकोणाभदन्ताः ।

सूक्तिनीला सुदृग् भ्रूयुगमणुशशिभं शस्तनासा सुकर्णा,

नीला कुञ्चैककूपालकसुसमशिरोऽर्धेन्दुभालं समं च ॥ २ ॥

त्रैवल्याढ्य इति । तिस्रो वलयः=त्रैवलयम्, तेनाढ्यश्चासौ मध्यश्च । मध्यः=मध्यप्रदेशः, स शुभः । अथ च—अकचौ=केशरहितौ, कठिनौ च तौ कुचौ=अकचस्तनौ । कम्बुः=शङ्खः, तद्वद् ग्रीवा शुभा । उरः=उरस्थलम्, मृदु इष्टम्=शुभमृद्विष्टमिति अत्र श्लोके यथालिङ्गं यथावचनं च सर्वत्र सम्बध्यते । बिम्बम्=बिम्बीफलम् । “अवयवे च” इत्यादिना अण्, तल्लोपश्च । पक्वं च तद् बिम्वं च तद्वदधरः=अधरोष्ठः शुभः । सु=सुष्ठु, समाः=सदृशाः स्निग्धाः । कुन्दस्य कोशः कुड्मलः, तद्वदाभान्ति ते तथा । एवंविधा दन्ताः शुभाः ।

सुष्ठु चासावुचितश्च सूक्तिः—सुभाषितम् । सु-शब्देन चतुरम्, अदीनम्, कोकिलादिसदृशं गृह्यते । नीला=नीलवर्णा, सुदृक्=शुभदृक्, लोचनम् । सु-शब्देनात्र कमलपत्रसादृश्यादि गृह्यते । अणुश्चासौ शशी च तद्वदाभातीति तथा=बालेन्दुसदृशम्, भ्रूयुगम्=भ्रुकुटियुगमम् । शुभम् । शस्ता चासौ नासा च शस्तनासा । शस्तशब्देनात्र समसम्पुटा रुचिरा गृह्यते । सुकर्णौ शुभौ । सु-शब्देनात्र मांसलौ समौ च गृह्यते । नीलाः=नीलवर्णाः, आकुञ्चाः=आकुञ्चिताः, एककूपाः=एकैककूपकोत्पन्ना अलका यस्मिन् तत् नीलाकुञ्चैककूपालकम् । एवंविधं समं च तच्छिरश्च शुभम् । अर्धेन्दुरिव भालम्=ललाटम्, समम्=न तुङ्गं नापि निम्नं शुभम् ॥ २ ॥

तथा जिसका मध्य (कटि) तीन बलियों (रेखाओं) से युक्त हो, स्तन केशरहित हों, ग्रीवा शङ्ख के समान गोल हो, उरःस्थल (छाती) मृदु हो, ओष्ठ पके बिम्बफल के समान लालिमा (अरुणिभा) युक्त हों, दाँत कुन्दफल की तरह सफेद हों, वाणी (त्रोली) कोयल की तरह मीठी, प्यारी हो, आँखें नीली हों, भौंहें द्वितीया के चन्द्रमा की तरह दबी हों, नाक देखने में सुन्दर हो, कान सुडौल हों, बाल काले और घुँघराले

हों, शरीर के प्रत्येक रोमकूप में एक एक ही रोम (पतले बाल) हों, शरीर की नाड़ियाँ (नसों) बाहर न दिखायी देती हों और जिसका मस्तक (ललाट) अर्धचन्द्राकार एवं बराबर हों (ऊँचा-नीचा न हो)—ऐसी स्त्री (गृहस्थ के लिये) शुभ मानी जाती है ॥ २ ॥

पद्माभौ गूढबन्धौ सुसमतलकरो कृष्टपर्वागुलीकौ,
मत्स्यच्छत्रादि राज्याय पदकरतले मूलतोऽप्यूर्ध्वरेखा ।
लघ्वी मूलात् प्रदेशिन्यवधिरिह परायुःप्रदांगुष्ठमूले,
पुत्रा गुर्व्याऽप्यखण्डाः स्त्रिय इति सुकृशा वैकृताकंदरिद्रम् ॥ ३ ॥

पद्माभाविति । पद्माभौ=पद्मसदृशौ, गूढौ=अतिगूढौ, मणिबन्धौ ययो-
स्तौ । सुसमम्=नातिनिम्नं नात्युन्नतम्, तलं ययोस्तौ करौ=हस्तौ
शुभौ । पुनः कथम्भूतौ ? कृष्टानि=विकृष्टानि, विरलानि पर्वाणि यासां ताः
कृष्टपर्वाणस्ता अङ्गुलयो ययोस्तौ कृष्टपर्वागुलीकौ ।

अथ चरणतल-करतलरेखाणां फलमाह—मत्स्यच्छत्रादि राज्यायेति ।
पदकरतले=चरणतले करतले वा मत्स्यच्छत्रादिकं (चिह्नं) राज्याय स्यात् ।
आदि-शब्देन शृङ्गारादि । तथा च वराहः—

शृङ्गारासन-वाजि-कुञ्जर-रथ-श्रीवृक्ष-यूपेक्षुभि-
र्मालाकुण्डलचामरांकुशयवैः शूलैर्ध्वजैश्चामरैः ।
मत्स्य-स्वस्तिक-वेदिका-व्यजनकैः शङ्खातपत्राम्बुजौ,
पादे पाणितलेऽथ वापि हृदये यान्ति स्त्रियो राज्ञिताम् ॥ इति ।

पदकरतले मूलतः=मूलमारभ्य अग्रपर्यन्तमूर्ध्वरेखाऽपि राज्याय स्यात् ।

अथ करतल एव खान्तराणां फलान्याह—लघ्वी मूलादिति । लघ्वी=
कनिष्ठा, तस्या मूलमारभ्य प्रदेशिन्यवधिः—प्रदेशिनीपर्यन्ता रेखा, परायुःप्रदा=
शतवर्षायुःप्रदात्री स्यात् । ततो यथा यथा न्यूना तथा तथा न्यूनत्वं कल्प्यम् ।
अंगुष्ठमूले या गुर्व्याः=महृत्यो रेखाः, अखण्डाः=अच्छिन्ना यास्तत्समाः पुत्राः
स्युः । अथ तत्रैव सुकृशाः अखण्डाः या रेखास्तत्समाः स्त्रियः=कन्यकाः स्युः ।
एतानि करतलगतान्येव; चरणतले त्वसम्भवात् । वैकृताकैः=विकृतचिह्नैः
ऋव्याद-काकपक्षिभिः शरीरस्थैः दरिद्रम्=दारिद्र्यं ज्ञेयम् । तथा च वाराहः—
“ऋव्यादरूपैर्वृक-काक-कङ्क-सरीसृपोलूकसमानचिह्नैः ।

शूष्कैः करालैः कठिनैश्च हस्तैर्भवन्ति नार्यः सुतवित्तहीनाः” ॥ इति ।

एतद्रेखाफलं स्त्रीणां वामभागे, पुंसामपि दक्षिणभागे स्पष्टं ज्ञेयम् ।
एतच्छुभलक्षणमुक्तम् । अतोऽन्यदशुभम् ॥ ३ ॥

जिसके मणिबन्ध (हस्तमूल-पौहचा) कमल के समान रक्तवर्ण, दृढ बन्धन से युक्त हों, हाथ समतल (न ऊँचे न नीचे) हों, अंगुलियों के पर्व (पौर) अलग-अलग रेखाओं से अंकित हों, अंगुलियाँ मिली हुई हों, और जिसके (बाँये) हाथ में मङ्गली और छत्र आदि की रेखायें हों, तथा हाथ पैर में पूर्ण ऊर्ध्वरेखा हों तो वह स्त्री राज्यसुख भोगती है ।

जिसके हाथ में कनिष्ठा अंगुलि से तर्जनी तक जानेवाली रेखा हो वह दीर्घायु होती है ! अंगूठे के मूल में जितनी पूरी बिना कटी रेखाएँ हों उसके उतने ही पुत्र होंगे—ऐसा समझना चाहिये । एवं जितनी कटी हुई रेखाएँ हों उनसे उतनी कन्याओं की उत्पत्ति समझनी चाहिये । जिसके हाथ और पैर में विकृत (कौआ, चील, भेड़िया आदि के आकार वाली) रेखायें हो तो उसे सर्वथा दरिद्र समझना चाहिये ॥ ३ ॥

कन्याया अतिदुष्टानि लक्षणानि

अंगुष्ठोर्ध्वप्रदेशिन्यकुगलघुयुगा रोमयुक्शुष्कजङ्घा,
वामावर्त्ताऽल्पागुह्या घटनिभजठरा ग्रीवयाऽल्पाऽतिदीर्घा ।
पापा दृक्पिङ्गलोला स्तनजकचवती लम्बभालोदरस्फिक्,
रोमाढ्योच्चोत्तरोष्ठी श्रुतिरदविषमा रूक्षकेशातिलम्बा ॥ ४ ॥

तत्राप्यतिदुष्टानि लक्षणान्याह—अंगुष्ठेति । एवंविधा स्त्री, पापा=दुष्टा स्यात् । कीदृशी ? अंगुष्ठादूर्ध्वा=ऊर्ध्वङ्गता, प्रदेशिनी यस्याः सा तथा । अर्थाच्चरणस्था । कुम्=भूमिम्, गच्छतीति कुगं लघ्वोर्युगम्; न कुगम् अकुगं लघुयुगं यस्याः सा तथा चरणगतकनिष्ठिकोपकनिष्ठिकाभ्यां भूमि न स्पृशतीत्यर्थः । रोमयुजौ=रोमसहिते शुष्के=अस्निग्धे जंघे यस्याः सा तथा । वामे आवर्त्तो यस्य तद् वामावर्तम्, एवंविधमल्पं गुह्यम्=योनिः यस्याः सा तथा । घटनिभम्=कलशाकारम्, जठरम्=उदरं यस्याः सा तथा । ग्रीवया कृत्वा अल्पा, अतिदीर्घा=ह्रस्वग्रीवा अतिदीर्घग्रीवा चेत्यर्थः ।

दृशोः=लोचनयोः, पिङ्गा च लोला च पिङ्गलोचना लोलोचना चेत्यर्थः । स्तनयोर्जाताः स्तनजाः, कचाः=केशा विद्यन्ते यस्याः सा । तथा—भालम्=ललाटम्, उदरम्=जठरम्, स्फिचौ=कटिप्रोथौ, लम्बा भालोदरस्फिचो यस्याः सा तथा । लम्बभाला, लम्बोदरी, लम्बस्फिगित्यर्थः । रोमाढ्या=रोमयुक्तशरीरा, उच्चः=उन्नतः, उत्तरोष्ठी यस्याः सा तथा । श्रुती=कर्णौ, रदाः=दन्ताः, तैः । विषमाविषमकर्णविषमदन्ता चेत्यर्थः । रूक्षाः=स्निग्धाः केशा यस्याः सा तथा । “स्वाङ्गाच्चोपसर्जनात्” (पा० सू० ४.१.२४) इति ङीपो विकल्पादतिलम्बा=अतिदीर्घा ॥ ४ ॥ इति स्त्रीलक्षणम् ॥

अब आचार्य कन्याओं के अपेक्षाकृत अतिनिवृष्ट लक्षणों का वर्णन कर रहे हैं—जिस स्त्री के अंगूठे के पास वाली अंगुली अंगूठे से अधिक लम्बी हो, और सबसे छोटी (पाँचवीं) अंगुली भूमि का स्पर्श न करे, जिसकी जाँघें सूखी (कृश) हों, तथा जिन पर बाल भी बहुतायत से उगे हुए हों, जिसकी योनि बाँधी तरफ घूमी हुई और सङ्कीर्ण हो, पेट घड़े की तरह फूला हुआ हो, ग्रीवा बहुत छोटी या बहुत लम्बी हो ऐसी स्त्री को पापा (दुष्ट आचरण वाली) समझना चाहिये। जिसकी आँखें माँजरी या मिच-मिची हों, जिसके स्तनों पर बाल हो, या जिसके मरतक पेट या नितम्ब सीमा (औसत) से अधिक लम्बे हों, जिसके शरीर पर सर्वत्र अनपेक्षित बाल हों, जिसका ऊपर का ओठ अधिक निकला हुआ (लम्बा) हो, जिसके कान और दाँत बाँके-टेढे हों, जिसके शिर के बाल रूखे हों या जो बहुत अधिक लम्बी हो—ऐसी स्त्री को पापिनी (दुष्ट आचरणवाली) समझना चाहिये ॥ ४ ॥

स्त्री-लक्षण वर्णन पूर्ण हुआ ॥

२. वर (पुरुष) लक्षणानि

स्थुक्तं नुर्लक्षणं किन्तु कच इह शुभो जङ्घयोश्चैककोऽल्पम्,

लिङ्गं शब्दाढ्यमूत्रं वृत्तमथ वृषणौ तुल्यलम्बौ च शुक्लम् ।

यत् स्यात् क्षारान्यगन्धयुन्नतशुभमणिः सिंहकटचल्ययामो,

सद्गन्धा स्वेदकक्षा कचरहितभुजांसं सुपुष्टं च पृष्ठम् ॥ ५ ॥

कन्यार्थमपि शुभलक्षणं वरं वरयेद्, अतस्तल्लक्षणमाह—स्थुक्तमिति । स्त्रीणां यदुक्तं लक्षणं तदेव नुः=पुरुषस्य स्यात्; किन्तु इह=पुरुषत्रिषये, विशेषो वक्ष्यते इत्यर्थः । जङ्घयोः कचः=केशः, शुभः स्यात् । 'शुभ' इति यथालिङ्गं यथावचनं चाग्रेऽपि सर्वत्र योजनीयम् । जातावेकवचनम् । रोमाणीत्यर्थः । 'जङ्घे विरोमे' इत्यस्यापवादोऽयम् । एककचश्च शुभः । शरीरे यत्र कुत्रापि एकैककूपके एकैकः केशः शुभ इत्यर्थः । अर्थात् द्वौ मध्यौ, त्र्यादयोऽतिदुष्टा इत्यर्थः । लिङ्गम्=मेढ्रम्, अल्पम्=ह्रस्वम्, शुभं स्यात् । शब्दाढ्यमूत्रम्=सशब्दमूत्रम्, वृत्तम्=पर्यावृतं च शुभं स्यात् । लम्बनं लम्बः, तुल्यौ लम्बौ ययोस्तौ वृषणौ शुभौ । क्षारान्यगन्धि यच्छुक्लं तच्छुभं स्यात् । क्षारान्यः क्षारान्यः, तस्य गन्ध इव गन्धो यस्य तत् तथा । क्षारव्यतिरिक्त-युक्तमित्यर्थः । उन्नतः=उच्चः, सुष्ठु=शुभः, रक्तः स्निग्धश्च, समः=समानः । एवंविधश्चासौ मणिश्च स शुभः । मणिः=लिङ्गाग्रभागः । "मणिलिङ्गाग्रिमो भागो मणिः प्रोक्तो भगध्वजः" इति देवदत्तः । सिंहस्य

कटिरिव कटिः सिंहकटिः, अल्पयामः—अल्पमैथुनम्, तौ शुभौ । सन् गन्धो यस्याः सा सद्गन्धा । नास्ति स्वेदो यस्याः सा अस्वेदा । सद्गन्धा अस्वेदा चासौ कक्षा च सा शुभा । भुजौ च अंसौ च भुजांसम् । प्राण्यङ्गत्वादेः वचनम् । भुजौ=बाहू, अंसः—स्तनबाह्योरन्तरप्रदेशः, तौ कचरहितौ=लोमरहितौ शुभौ । पृष्ठं सुपुष्टम्—मांसलम्, शुभम् ॥ ५ ॥

वरलक्षण—“कन्या के लिये शुभ लक्षणों वाले वर (पुरुष) का चयन करना चाहिए”—शास्त्र का ऐसा भी आदेश है, अतः (अब) पुरुषलक्षणों का विस्तार से निरूपण किया जा रहा है—

यों तो हम पीछे जो स्त्रियों के लक्षण कह आये हैं, साधारणतः वही पुरुष के भी समझना चाहिये, फिर भी उन (पुरुषों) के कुछ विशेष लक्षण बता रहे हैं । पुरुष की जाँघों पर बालों का होना शुभ होता है । उसके एक रोमकूप में एक एक ही बाल होना चाहिये (दो-दो या तीन-तीन नहीं), उसकी मूत्रेन्द्रिय न अधिक लम्बी हो न अधिक छोटी । उसकी मूत्रधारा में शब्द (आवाज) हो और वह धारा गोल हो । उसके दोनों वृषण बराबर लम्बाई लिये हों (एक छोटा एक बड़ा नहीं), उसके मूत्र का रंग सफेद और उसकी गन्ध क्षारयुक्त न हो । उसकी मूत्रेन्द्रिय का अग्रभाग (मणि) उन्नत, देखने में प्रिय एवं स्पर्श में चिकनापन लिये हुए हो । कटि प्रदेश सिंह की तरह कुश (पतला) हो, उसकी पीठ मांसल हो—पुरुष के ये सब चिह्न शुभ कहलाते हैं ॥ ५ ॥

किञ्च—

शुण्डाभं बाहुजानुप्लवगसमकरो सूक्तरैखी सुताः, स्वम्,
मूलेऽगुष्ठे यवैः स्युः सुहसितवदनं श्लक्ष्णसौम्यं प्रलम्बी ।
रोमाढ्यौ पुष्टकर्णौ समपुटसरला नासिकाऽनग्रभिन्ना,
केशा नीलाः, सुदृष्टिः, सुगतिरपि शुभं मांसलाङ्गं शिरोनम् ॥ ६ ॥

शुण्डाभमिति । बाहू च जानुनी च बाहुजानु । प्राण्यङ्गत्वादेकत्वम् । तत् शुण्डाभम्=हस्तिशुण्डासदृशं सुखदम् । प्लवगः=कपिः, तेन समौ=सदृशौ करो सुखदौ । सुष्ठु=सुखा, स्निग्धा, गभीरा, अन्तर्मधुपिङ्गला मनोहरा चेति । उक्ताः=प्रागुक्ताः, एवंविधा रेखा ययोस्तौ तथोक्तौ सुखी । मूले=अंगुष्ठमूले, स्थितैः, यवैः सुताः स्युः । अंगुष्ठे स्थितैः यवैः स्वम्=धनम्, स्यात् । सुष्ठु हसितं यस्मिन् तद् वदनं श्लक्ष्णम्=चिक्कणम्, सौम्यम्=अनुग्रम्, च शुभं स्यात् । प्रलम्बी=दीर्घा, रोमाढ्यौ=सरोमकौ, पुष्टौ=मांसलौ । एवंविधौ कर्णौ सुखदौ । समौ=पुटौ यस्याः सा समपुटा, सरला=ऋज्वी, एवंविधा

नासिका सुखदा । न अग्रेषु भिन्ना अनग्रभिन्नाः, नीलाः=नीलवर्णाः, केशाः सुखदाः । सुष्ठु=सुखदा, अदीना=स्निग्धा विपुला च दृष्टिः सुखदा, सुगतिः=शादूलहंस-गज-वृषादितुल्यगतिः सुखदा । अपिः समुच्चये । यत्किञ्चिन्मांसलमङ्गं शिरोनम्=शिराहीनं तत् सुखदं स्यात् ॥ ६ ॥

भाग्यशाली पुरुष के बाहु और जानु हाथी की शूंड के समान लम्बे और गोल हों, हाथ वन्दर के समान चञ्चल (व सुडौल) हों, उन हाथों में पूर्वोक्त शुभ रेखाएँ भी होनी चाहिये । अंगुष्ठमूल में स्थित यवाकार चिह्नों से पुरुष के पुत्रों की संख्या और घन-सम्पत्ति की सीमा जाननी चाहिये । उसकी मुखाकृति हास्ययुक्त तथा सौम्य और स्निग्ध हो । कान भी लम्बे सुडौल एवं रोमयुक्त हों । नासिका के दोनों पुट समान हों । बाल काले हों और उनका अग्रभाग फटा हुआ न हो । दृष्टि में गम्भीरता, स्निग्धता एवं विपुलता (अदीनता) हो; चाल सिंह, हाथी या वृषभ (साँड़) के समान हो, उसके सभी अंग मांसल (पुष्ट) हों और उनकी नसें (नाड़ियाँ) न दिखायी दें । पुरुषों के अंगों में ये लक्षण शुभदायक माने जाते हैं ॥ ६ ॥

पुरुषस्य द्वात्रिंशल्लक्षणानि

गम्भीरं सत्त्वंनाभिस्वरमरुणनखाक्षयोष्ठताल्वंघ्रिजिह्वा-
हस्तं पर्वद्विजत्वग्नखकचकृशता पूर्णभालाननोरः ।
दीर्घं नासाकुचान्तर्नयनहनभुजं पृष्ठलिङ्गाढचजङ्घा-
ग्रीवाल्पोच्चं कृकाटी मुखनखयुगुरो राज्ञि कक्षा च नासा ॥ ७ ॥

अथ पुरुषस्य द्वात्रिंशल्लक्षणान्याह—गम्भीरमिति । १. सत्त्वं च, २. नाभिश्च, ३. स्वरश्च—एतत् त्रयं गम्भीरम्=निम्नम् । प्राण्यङ्गत्वादेकत्वम् । एवमुत्तरत्रापि । १. नखाः, २. अक्षिणी, ३. ओष्ठौ, ४. तालु, ५. अंग्ठी, ६. जिह्वा, ७. हस्तौ, एषां द्वन्द्वैकत्वम् । एतत्सप्तकमरुणम्=ताम्रम् । १. पर्वणि=गात्रसन्धयः, २. द्विजाः=दन्ताः, ३. त्वक्=त्वचा, ४. नखाः प्रसिद्धाः, ५. कचाः=केशाः—एषां पञ्चानां कृशता=सूक्ष्मता । १. भालम्=ललाटम्, २. आननम्=मुखम्, ३. उरः प्रसिद्धम् । एतत् त्रितयं पूर्णम्=विस्तीर्णम् । १. नासा=नासिका, २. कुचान्तः=स्तनमध्यम्, ३. नयने=नेत्रे, ४. हनुः=चिबुकम्, ५. भुजौ=बाहू । एतत् पञ्चकं दीर्घम् । १. पृष्ठं च, २. लिङ्गं च, ताभ्यामाढ्या चासौ ३. जङ्घा च ४. ग्रीवा च अल्पा । पृष्ठ-लिङ्ग-जङ्घा-ग्रीवाः—एतानि चत्वार्यङ्गानि ह्रस्वानोत्यर्थं । १. कृकाटी=घोणा, २. मुखम्=आननं च, ३. नखाः प्रसिद्धाः, तैर्युक्तम्, ४. उरः, ५. कक्षा, ६. नासा च—एतत् षट्कम् उच्चम्=उन्नतम् । एतानि राज्ञि स्युः । एतल्लक्षणयुक्तो राजा स्यादिति भावः ॥ ७ ॥

पुरुष के ३२ शुभ लक्षण—पुरुष के १. तत्त्व, २. नामि और ३ स्वर—ये तीन गम्भीर ही अच्छे होते हैं । १. नख, २. आँखें, ३. ओठ, ४. तालु, ५. दोनों पैर ६. जिह्वा, ७. दोनों हाथ—ये सात अरुणिमा (ललाई) युक्त ही अच्छे लगते हैं । १. मात्र की सन्धियां (हड्डियों के जोड़) २. दाँत, ३. त्वचा, ४. नख एवं ५. केश, ये पाँच पतले ही अच्छे लगते हैं । १. ललाट २. मुख और ३. वक्षःस्थल—ये तीन पूर्ण (विस्तारयुक्त) ही शुभ माने गये हैं । १. नासिका, २. स्तनों का मध्यभाग, ३. दोनों नेत्र, ४. ठोड़ी (हनु), ५. दोनों भुजाएँ—ये पाँच दीर्घ (लम्बे चौड़े) ही शुभ होते हैं । १. पीठ, २. मूत्रेन्द्रिय, एवं ३. जंवा और ४. ग्रीवा अधिक लम्बी न हों तो शुभ हैं । अर्थात् ये चारों अङ्ग ह्रस्व (छोटे) ही अच्छे माने गये हैं । १. गले की घाँटी, २. मुख, ३. नख, ४. छाती, ५. काँल और ६. नासिका—ये छह अङ्ग उन्नत ही शुभ कहे गये हैं । ये शुभ लक्षण राजाओं (या तत्समान पुरुषों) में ही पाये जाते हैं ॥ ७ ॥

इति स्त्रीपुरुषलक्षणम् ॥

अरिष्टलक्षणानि, तन्नाशोपायश्च

व्यस्ताङ्गादिस्वभावा भुवि च पददलं भाविकारोऽम्बु पूव
स्वस्थोऽब्जाङ्गं न पश्येत् तन्मुमितरदृशि स्वाक्षि वाऽऽपीड्य तेजः ।
ध्रौवादीन् वाऽथ पश्येद् भ्रमहनि च तडिच्चापपूर्वं निरभ्रे,
सूर्येन्द्रोश्छिद्रपूर्वं मृत्तिकृतिरिह च मृत्युञ्जयाज्जाप्यहोमौ ॥८॥

अथ वरस्य भावपरिष्टज्ञानार्थं स्वस्थारिष्टज्ञानमाह—व्यस्तेति । व्यस्ताः= विपरीताः, अङ्गादीनां स्वभावाः । अङ्गानि=हस्त-पाद-मुखादीनि । आदि-शब्देन बुद्धीन्द्रिय-प्रकृत्यादीनां ग्रहणम् । एषां स्वाभाविकानां व्यत्ययः । स्थूलोऽप्यकस्मात् कृशः, कृशोऽपि स्थूलः; वदान्यः कृपणः, कृपणोऽपि वदान्यः; द्रष्टा अनीक्षकः, अनीक्षकोऽपि द्रष्टेत्यादिः । भुवि = कर्दमभूमौ । पददलम् = पदखण्डम् । चः सनुच्चये । अम्बुपूर्वे=जलतैलादर्शादिषु, छायाः=प्रतिबिम्बस्य, विकारः=शिरोहीनतादिः । स्वस्थः सन्=इति प्रत्येकं सम्बन्धः । अब्जाङ्गम् = चन्द्रलाञ्छनं न पश्येत् । इतरदृशि=अन्यलोचने, स्वां तनुं न पश्येत् । वा-शब्दः प्रत्येकं सम्बन्धयते । स्वाक्षि=स्वनेत्रम्, अंगुलोभिः, आपीड्य तेजो न पश्येत् । ध्रुव एव ध्रौवः, ध्रौवादीन् = ध्रुव-नक्षत्रमाला-मातृका-चक्रादिकं न पश्येत् । अथ-शब्द उत्तरेण सम्बन्धार्थः । अहनि=दिवसे, भ्रम=नक्षत्रादि पश्येत् । निरभ्रे=घनरहिते आकाशे, तडिच्चापपूर्वम् = विदद्युदिन्द्रधनुः-परिवेषादिकं पश्येत् । सूर्येन्द्रोः=सूर्यचन्द्रबिम्बयोः, छिद्रादिकम्=छिद्र-खण्डित-

वर्णव्यत्ययादिकं पश्येत् । एतत् प्रत्येकं मृतिकृत् स्यादत्पीयसि काले । इह= अस्मिन् सति, मृत्युञ्जयात्=मृत्युञ्जयमन्त्रेण, जाप्य-होमो, यथाविधि कार्यौ, ततस्तस्य अरिष्टनाशो भवेदिति ॥ ८ ॥

नानाशास्त्रक्रियाकलापचतुरः श्रीकेशवो दैवविल्-
लक्ष्मीजानिरवाप्तकीर्तिरवनौ मीहूर्ततत्त्वं व्यधात् ।
अस्मिस्तत्तनुभूगणेशरचिते तस्यामले प्रस्फुटे,
व्याख्याने निरगादिह प्रकरणे स्त्रीपुंसयोर्लक्षणम् ॥

इति श्रीसकलागमाचार्यकेशवसाम्बत्सरात्मज-
गणेशदैवज्ञविरचितायां मुहूर्ततत्त्वटीकायां
स्त्रीपुंसयोर्लक्षणं समाप्तम् ॥

अब आचार्य वर के उन भावी मृत्युसूचक लक्षणों का वर्णन प्रारम्भ कर रहे हैं जिनकी निवृत्ति उपायसाध्य है—स्वस्थ पुरुष के हाथ, पैर, मुख आदि या बुद्धि एवं इन्द्रियों की स्वाभाविक गतिविधियों में अकारण अन्तर आने लगे, रेतीली या कीचड़ वाली जमीन पर उसके पदचिह्न पूरे न उभरें, जल या तैल आदि में देखने पर मुख का प्रतिबिम्ब दिखायी न दे या कुछ विकृत दिखायी दे, चन्द्रमा के मध्य का काला चिह्न, या दूसरे की आँखों में अपनी मुखाकृति न दिखायी दे, अपनी आँखों को हाथों से मसलने पर झिलमिल(तारों भरा) सा प्रकाश न दिखायी दे, वह आकाश में (रात्रि के समय) ब्रुव आदि प्रकाशमान नक्षत्रों को भी न देख पावे, या फिर न हुआ इन्द्रधनुष या विजली की चमक दिखायी देने लगे, सूर्य या चन्द्रमा का आकार छिद्रयुक्त दिखायी दे—ऐसे सभी लक्षण मनुष्य की भावी मृत्यु के सूचक (अरिष्ट) होते हैं । इनके निवारणहेतु रोगी के निमित्त मृत्युञ्जय मन्त्र का शास्त्रोक्त विधि से न्वासपूर्वक जप या इसी मन्त्र से होम करना चाहिये ॥ ८ ॥



१. महामृत्युञ्जय मन्त्र—“ॐ हौं ॐ जूं सः भूर्भुवः स्वः त्र्यम्बकं यजामहे, सुगन्धि पुष्टिवर्धनम् ।
ऊर्वासुकमिव बधनामृत्योर्मुक्षीय माऽमृतात् भूर्भुवः स्वरो जूं सः हौं ॐ ॥
अथवा लघुमृत्युञ्जय मन्त्र—“ॐ हौं जूं सः (व्यक्ति का नाम बोले) पालय पालय
सः जूं हौं ॐ” ।

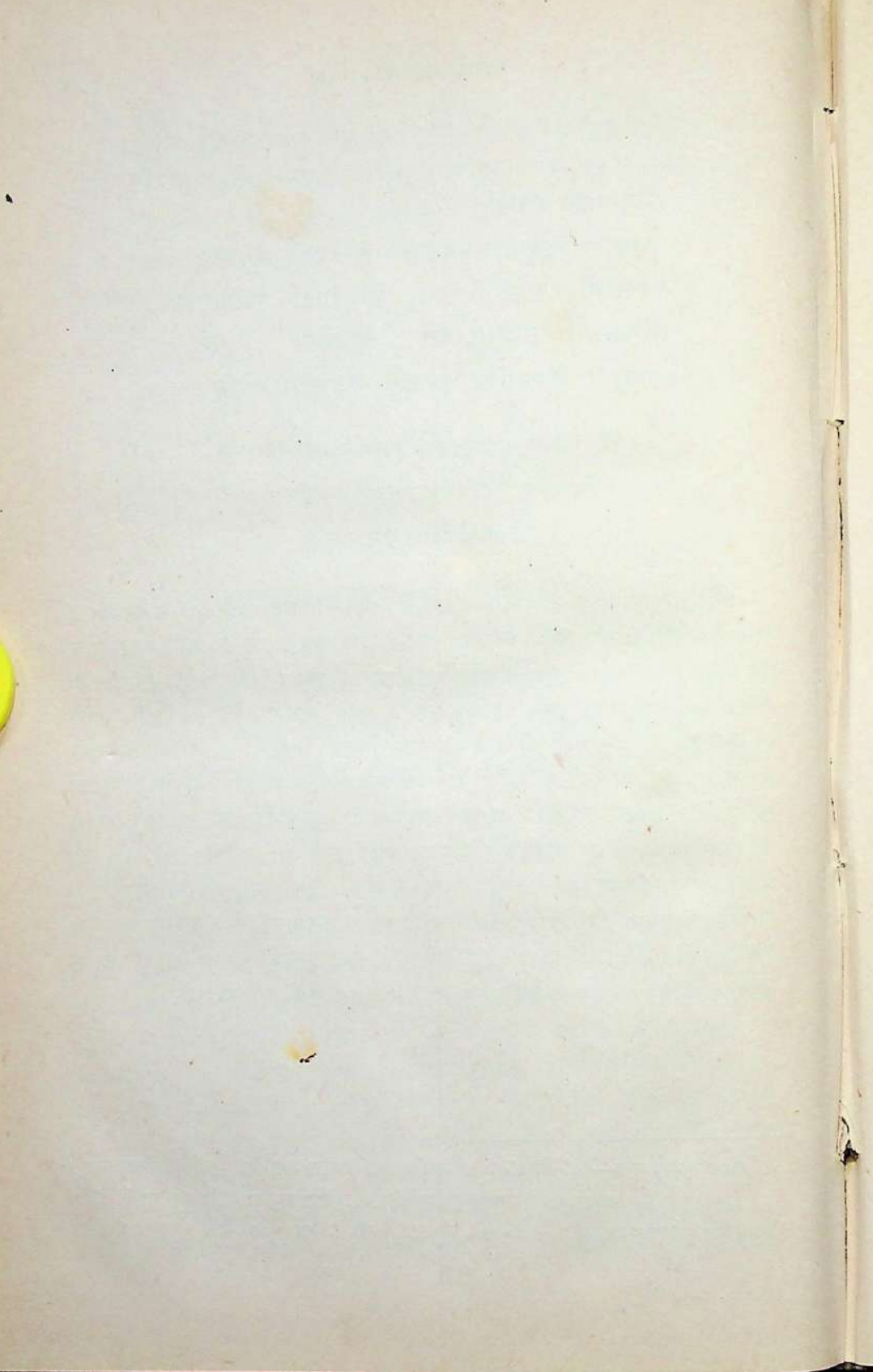

परिशिष्टोंऽशः

१. अंगेषु पल्लीपतनविचारः
२. अंगेषु सरटारोहणविचारः
३. अंगस्फुरणविचारः



अंगेषु पल्लीपतनादिविचारः

१. अङ्गेषु पल्लीपतनम्

शीर्षे भाले च पल्ली पतति यदि नृणां दक्षिणाङ्गे शुभाप्त्यै,
वामे हानिः,

अथ स्वस्थारिष्टप्रसङ्गेन पल्लीपतन-सरटारोहणयोः फलमाह—शीर्षे इति । नृणाम्=पुरुषाणाम्, शीर्षे=शिरसि, भाले=ललाटे, तद्व्यतिरिक्ते दक्षिणाङ्गे च, पतति, तदा शुभाप्त्यै=शुभप्राप्त्यै, भवति । शीर्षभालव्यतिरिक्ते वामाङ्गे यदि पल्ली पतति तदा हान्यै भवति ॥

आचार्य इसी (ग्रन्थान्तर्गत स्वस्थारिष्ट) प्रसङ्ग में शरीर पर पल्ली (छिपकली) गिरने या सरट (गिरगिट = किरकाट) के आरोहण (चढ़ने) का विचार कर रहे हैं—पुरुषों के सिर या मस्तक अथवा किसी अन्य दक्षिण अङ्ग पर पल्ली का पतन हो तो वह शुभ फलदायक होता है । और सिर या मस्तक को छोड़ कर किसी अन्य वाम अङ्ग पर पल्लीपतन हो तो वह अशुभ (हानि) प्रद होता है ।

२. सरटपतनमारोहणं वा

विलोमं सरटजपतने योषितां व्यस्तमेतत् ।

व्यस्तं रोहे,

सरटजपतने—विलोमम् = उपर्युक्ततो विरुद्धम् । तद्वया—शीर्षे भाले च शुभम्, तद्व्यतिरिक्ते दक्षिणांगे अशुभम् । वामांगे शुभमिति एतद्-उक्तं योषिताम्-स्त्रोणाम्, व्यस्तम्, तद्वया—शीर्षे भाले च पल्लीपतनम्, सरटपतनं वा शुभम् । दक्षिणाङ्गे च पल्लीपतनमशुभम्, वामाङ्गे शुभम् । सरटपतनं दक्षिणाङ्गे शुभम्, वामाङ्गेऽशुभम् ।

एतदपि पल्लीसरटजपतनयोर्दक्षिणवामाङ्गं फलं रोहे—आरोहणे व्यस्तं-विरुद्धं स्यात् । शीर्ष-भालयोस्तु सदा शुभमेव ।

परन्तु शरीर के किसी अङ्ग पर गिरगिट के गिरने पर, ऊपर कहे से विरुद्ध समझना चाहिये । जैसे—सिर या मस्तक पर छिपकली या गिरगिट का किरा भी गिरना शुभ ही होता है । इससे अतिरिक्त, दक्षिण अंग पर गिरगिट का गिरना शुभ होता है और बाँये अंगों पर गिरना अशुभ होता है—ऐसा गिरगिटपतन पर विचार करते समय स्त्रियों के विषय में कहना चाहिये ।

हाँ, छिपकली या गिरगिट का शरीर के किसी अंग पर चढ़ने का मिला-जुला प्रभाव होता है। उनका सिर या मस्तक पर चढ़ना तो शुभ ही होता है।

पल्लीपतन-अङ्गस्फुरण विचार पूर्ण ॥

३. एतज्जन्याशुभनिवारणोपायाः

अत्र चेशानकनकसरटीयागजाप्याज्यलोकाः,

अत्र=अस्मिन् (सरटस्य) पतने, आरोहणे वा सति, ईशानः=शिवः, कनकसरटी=स्वर्णसरटी, तयोर्योगः=पूजा, तदर्थं होमश्च, जाप्यं मृत्युञ्जय-मन्त्रादिना, आज्यलोकः=धृतावलोकनम्, ततस्तद् दानम्। एतदस्मिन् अशुभफलदोषशान्त्यर्थं शुभेऽपि शुभफलसिद्धयर्थं कार्यम्। सविस्तरं तु शान्त्यादिकं नारदादचुक्तं ज्ञेयम्।

मनुष्य के किसी भी अङ्ग पर इस गिरगिट के पतन या आरोहण पर १. भगवान् शिव की या सुनहरी गिरगिट की पूजा करनी चाहिये। उसके लिये हवन करना चाहिये। या २. उस अशुभ की शान्ति के लिये महामृत्युञ्जय मन्त्र का जाप करना चाहिये। या फिर ३. धी में अपना मुखप्रतिबिम्ब देखना चाहिये, और बाद में वह धी उचित पात्र को दान में दे देना चाहिये। इसके विस्तृत शान्त्युपाय नारदादिपुराणों में कहे गये हैं। जिज्ञासु को इनका अवलोकन वहीं करना चाहिये।

४. अङ्गस्फुरणफलम्

नुर्दक्षेऽन्यत्र नार्याः स्फुरितमपि शुभं भालशीर्षेऽथ नान्यत् ॥ ४ ॥

अथैतत्प्रसङ्गेन अङ्गस्फुरणकालमाह—नुर्दक्षे इति। नुः=पुरुषस्य, दक्षे=दक्षिणाङ्गे; नार्याः=स्त्रियाः, अन्यत्र-वामाङ्गे, स्फुरितम्=स्फुरणं शुभं स्यात्। भावेक्तः। भाले=शीर्षेऽपि शुभं नार्याः पुरुषस्यापि। अतोऽन्यत् अशुभं ज्ञेयम्। तद्यथा—शीर्षे-भालव्यतिरिक्ते पुंसो वामाङ्गे, स्त्रियो दक्षिणाङ्गे स्फुरणमशुभम् ॥

इति पल्लीपतनसंरटारोहणाङ्गस्फुरण विचारः ॥

आचार्य इसी प्रसङ्ग में स्त्री-पुरुषों के अङ्गों के स्फुरण (फड़कना) पर भी विचार कर रहे हैं—पुरुष का दाहिना और स्त्री का बाँया अङ्ग स्फुरित होने पर शुभ होता है। हाँ, पुरुष या नारी के सिर या मस्तक में कहीं भी या किंघर भी स्फुरण होना शुभ ही होता है। इसके अतिरिक्त अशुभ समझना चाहिये। कहने का तात्पर्य यह है कि शिर या मस्तक के अतिरिक्त पुरुषों के वाम और स्त्रियों के दक्षिण अङ्गों का स्फुरण अशुभ होता है ॥

पल्लीपतन, सरटारोहण एवं अङ्गस्फुरणविचार सम्पन्न ॥

श्रद्धाविद्यायामागतानां

श्लोकानां सूची

अंगुल्यश्च सुपर्वाङ्गः	१०५	अरेखेण ललाटेन	७३
अंगुल्यो हृदयं नेत्रे	७८	अर्चिता जगतां माता	१२५
अंगुष्ठमूले प्रसवस्य	१५	अर्थवान् समवक्षाः स्यात्	४१
अंगुष्ठयवैराढ्याः	४९	अलंकृताः स्ववासिन्यः	१२४
अक्षितारे भ्रुवौ श्मश्रुः	७७	अलक्षितद्विजं किञ्चित्	११३
अचलं पृथुमुच्चं च	४०	अल्पायुषस्तथाल्पासु	७४
अतः सुलक्षणा योषाः	१२६	अवलिस्तु नृपः प्रोक्तः	३६
अतसीपुष्पसङ्काशे	६५	अविकलपार्श्वी घनिनः	३४
अतिकृशदीर्घशिचबुकैः	५२	अष्टशतं षण्णवतिः	१८
अतिस्थूलौ स्फिचौ यस्य	३३	अष्टादशाङ्गुलततम्	६७
अतिह्रस्वाः कृशा वक्राः	१०५	अस्फुटिताग्रं स्निग्धं	५८
अदीनानश्रुसहितं	७१	अस्वेदनपीनोन्नत०	४४
अघस्तादधिकैर्दन्तैः	१११	अस्वेदनौ मृदुतलौ	१९
अध्यर्घीस्फिङ्गनरो यस्तु	३३	अस्वेदमसिराढ्यं च	८६
अनामिका च मध्या च	८६	आकुञ्चितारुणाग्रा च	११३
अनामिका मूलगता	३	आखुरोमा गूढमणिः	६२
अन्तर्निमग्नवंशास्थिः	१०६	आल्यपिङ्गलनेत्राश्च	६६
अबद्धावनतौ स्कन्धौ	१००	आदर्शमालाकरवाल०	४
अभ्युन्नताभिः स्वल्पायुः	६८	आदशाहं पतिध्नौ तौ	१२३
अभ्युन्नताभिरल्पायुषः	६७	आदौ पादतलं रेखाः	८२
अभ्युन्नतैश्च भूपा स्युः	७०	उत्कटावध्वनि रतौ	२१
अरहदृष्टीतुल्यौ	६८	उत्क्रान्तिदो निम्नशिरः	७५
अरुणाः सशिखास्तुङ्गाः	१०६	उत्तरोष्ठैर्लौहितैश्च	५३
अरेखं बहुरेखं वा	१६	उदरेणातितुच्छेन	६५
		उदरे श्वसुरं हन्ति	१३

उद्बद्धबाहुः पुरषो	४३	कनिष्ठिकामूलभवा	१४
उन्नतकक्षाः क्षितिपाः	३४	कपिस्थफलवद् वृत्तौ	९१
उन्नतविपुलैः शङ्खैः	६८	कपिला कुटिला स्थूला	९६
उन्नतेन वलीभाजा	९५	कपोलौ वक्त्रमधरो०	८३
उन्नतो मांसलोऽगुष्ठो	८५	कम्बुग्रीवो राजा	४३
उरो विशाल धनवान्	६	करतले यदि यस्य	६
उलूकाशाश्च काकाक्षाः	१०	करिकरसदृशौ वृत्तौ	४६
ऊर्कटिनितम्बस्फिक्	८२	करिवृषरथौघमेरी०	१८
एकरोमा राजपत्नी	८६	करे कर्णे कपोले वा	१२०
एकरोमो भवेद् राजा	२३	कलत्रकान्तयोः सख्यं	१५
एकवलिः शस्त्रमृत्युः	३८	कलशमृणालपताका०	५०
एकाण्डो जलमृत्युः स्यात्	२७	कुन्दकुड्मलसङ्काशैः	५३
एकेन हन्ति भर्तारम्	१२२	कुम्भाकारं दरिद्रायाः	६६
एकैकभावैः स्निग्धैः	७५	कुरङ्गखुररूपो यः	६२
एकैकसम्भवाः स्निग्धाः	७६	कुलटोन्नतपार्णिः स्यात्	८८
एकैव मूत्रधारा	२८	कृशः प्रलम्बस्फुटितः	११०
एकोनत्रिंशद् दशानाः	५३	कृष्णः स एव भर्तृघ्न्याः	१२०
एतत् फलं राजकुलोद्भवानाम्	६	कृष्णजिह्वा च लम्बोष्ठी	१२
ऐश्वर्यं गम्भीरैः	६४	कृष्णतालुर्नरो यस्तु	५६
ओष्ठैः स्फुटितविलगिडित०	५२	कृष्णा जिह्वा भवेद् यस्य	५५
कक्षे सुसूक्ष्मरोगे च	१००	केशा अलिकुलच्छाया	११८
कङ्क-जम्बूक-मण्डूक०	१०४	कोशनिगूढैर्भूपाः	२५
कटिगो गुह्यगो वर्तः	१२२	क्लेशसम्प्लवा रेखा	१६
कट्यावर्ता तु कुलटा	१२३	खण्डाभिर्निर्धना ज्ञेयाः	६८
कण्ठे स्थूला सुवृत्ता च	११९	खररोमा च पृथुला	११६
कदलीस्तम्भसङ्काशा	४५	गम्भीरदक्षिणावर्ता	६४
कनिष्ठाऽनामिका यस्याः	१२	गुह्यस्य दक्षिणे भागे	११६
		गोक्षीरवर्णविशदे	११४

गोक्षीरसन्निभाः स्निग्धाः	११०	जिह्वेष्टमिष्टभोक्त्री स्यात्	१११
गोमायुसदृशा यस्य	३१	जिह्वेष्ट तालुरास्यं च	७८
ग्रीवा च वर्तुला यस्य	४३	तिलकं लाञ्छनं वाऽपि	११६
घनौ वृत्तौ दृढौ पीनौ	६८	तिलकं लाञ्छनं शोणं	११६
चक्रवर्तिस्त्रियाः पाणौ	१०६	तिस्रो रेखाः मणिबन्धनो०	४६
चक्रस्वस्तिकशङ्खाब्ज०	८४	तिस्रो रेखाः शतजीविनाम्	७२
चक्रासिपरशुतोमर०	५०	तुलामानीकृते रेखे	१०३
चक्षुः स्नेहे च सौभाग्यं	९	तुषसदृशनखाः क्लीवाः	४८
चतुरस्रं तु धूर्तानां	५८	त्रिशूलं पट्टिशं वाऽपि	७४
चतुर्दशसमद्वन्द्वः	७७	त्रिशूलादिगदाशक्ति०	१०४
चतुर्दशसमद्वन्द्वम्	७७	दक्षिणावर्तलिङ्गो यः	२५
चतुर्भिरंगुलैः शस्ता	६०	दक्षिणोन्नतवक्षोजा	६८
चतुर्मात्रनिमेषश्च	६७	दीर्घग्रीवा नरा ये तु	४३
चतुरेखो ह्यशोतिस्तु	७३	दीर्घनासा भोगयुक्ताः	६२
चामरांकुशकोदण्डैः	१०४	दीर्घांगुलीभिः कुलटा	८५
चिपिटग्रीवो निःस्वः	४२	दीर्घायुषः शङ्कुकर्णाः	६०
चिपिटाभिर्भवेद् दासी	८६	दीर्घायुष्कृत् क्षुतं दीर्घम्	११४
चिबुकं द्वयंगुलं शस्त्रम्	१०८	दीर्घाऽसंसक्ताभिः	६७
चिरमैथुनगामी यः	३२	द्वात्रिंशद्दन्ता राजानः	५४
चिह्नानि यानि प्रतिपादितानि	७	द्वित्रिचतुर्घाराभिः	२८
चूचुकैश्चाप्यनुद्वन्द्वैः	४०	द्विघारं च पतेन्मूत्रं	६२
चेद् यस्य पाणौ चरणे	४	द्विमात्रस्पर्दिनो ये तु	६६
चेद् वारणो वाऽऽपवारणं वा	४	धनिनां क्षुतं सकृत्	६३
छिन्नानुरूपयाऽगम्या०	६१	धनिनोऽप्रवक्रनासाः	६१
जत्रुभिर्विषमैः क्रूराः	४२	धीयन्ते मत्कुणास्तस्याः	१७
जले मृत्युरेकवृषणो	२६	धूर्तानां चतुरस्रम्	५७
जिह्वा रक्ता दीर्घा	५४	नखेषु बिन्दवः श्वेताः	१०६

नरस्य नासा सरला।	५	प तहीनत्वकारिण्यौ	८७
न स्थूला नातिविस्तर्णा	५५	पद्मदलाभैर्नत्रैः	६३
नागकुम्भशिरा राजा	७५	पद्मरक्तोत्पलनिभैः	२०
नाभिः स्वरः सत्त्वमिति	८	पद्मस्य कर्णिकातुल्या	३७
नाभेरधस्तात् तिलकं	१२०	परिमण्डलैर्गवाढ्या	७४
नासाग्रं मशकः शोणः	१२०	परिमण्डलोन्नताभिः	३५
निःस्वस्तु चिपिटग्रीवः	४४	परिशुष्कवस्तिशीर्षैः	३०
निःस्वेदमांसलाः कक्षा	४५	पुरुषाः कुटिलाग्राश्च	११८
निःस्त्रोऽतिस्थूलस्फिक्	३२	पाटलो वर्तुलः स्निग्धः	१०९
निगूढसन्धी स्रस्ताग्रौ	१००	पाणि-पादमुरो ग्रीवा	७८
नितम्बबिम्बो नारीणाम्	६१	पाणिपृष्ठं पादतलं	८३
निम्नललाटा वधबन्ध०	६६	पाणौ प्रदक्षिणवर्तः	१२१
निर्मांसजानुर्घ्नियते	२३	पाण्डुरैर्मलिनैः रूक्षैः	२९
निर्मांसरोमबहुला	४६	पादे प्रदेशिनी यस्याः	१३
निर्मांसे जानुनी यस्य	२४	पादैः समांसैः सुस्निग्धैः	२०
निर्मांसैः कर्णैः पापमृत्यवः	३६	पादौ गुल्फौ स्फिचौ	७७
निर्मांसैः पापमरणाः	६०	पारावताक्षी दुःशीला	११३
निर्मांसैश्चिबुकैर्दीर्घैः	५२	पार्श्वायता चिरायुषम्	३६
निर्मांसौ रोमचितौ	४५	पार्श्वायता दीर्घजीवम्	३७
निलोमं हृदयं यस्याः	६७	पार्श्वैः समांसोपचितैः	३५
नृपाश्चोन्नतकुक्षाः स्युः	३५	पितृवित्तेन विहीनाः	४८
नेत्रान्तपादकरतालव०	८	पितृशीलोत्तमा कन्या	१०
नेत्रे ताराविरहिते	७८	पीताः श्यावाश्च दशनाः	१११
पक्षमभिः सुघनैः स्निग्धैः	११५	पीवराभ्यां च जन्तुभ्यां	६६
पक्षमभ्रूर्कर्णभालानि	८३	पुंश्चली वामकाणाक्षी	११५
पञ्चदीर्घं चतुर्ह्रस्वं	७	पुष्पगन्धो भवेद् राजा	३१
पञ्चभिरायुः सप्ततिः	७२	पृष्ठावर्ता च भर्तृधनी	१२४

पृष्ठावर्ता पतिं हन्ति	१३	मदिरागन्धे यज्वा	३१
प्रदक्षिणो वा वामो वा	१२३	मधुगन्धे बहुवित्ताः	३०
प्रलम्बबाहुरैश्वर्यम्	४६	मध्यक्षामा च सुभगा	९६
प्रलम्बाण्डप्रमाणं तु	२७	मध्यांगुलीया मणिबन्धः	१४
प्रविरलतनुरोम०	२२	मन्त्रित्वं स्थूलदृशाम्	६४
प्रसन्नमूर्तिः समुदारचेताः	६	मयूरनकुलाक्षाश्च	६५
प्रसूतिकाले प्रबला	३	मसृणो मत्तकासिन्याः	११०
बलवन्तो गुणोपेताः	६६	मांसगन्धो महाभोगी	३२
बहुधारे तथा रूक्षे	३०	मांसलमृदुभिः पार्श्वैः	३९
बहुपूलविषमकपिलाः	७६	मांसलैर्मृदुभिः पार्श्वै	३६
बालेन्दुभ्रूसमाश्चाटयाः	६८	मांसलो वक्तुलः कण्ठः	१०७
भगस्य भालं जघनं	६३	मार्गाद्योत्कटदौ कषाय०	२१
भवेदखण्डभोगा यो०	८४	मार्जारपिङ्गला नारी	११
भालः शिराविरहितो	११७	मिलद्भ्रूयुग्मिका काणा	१७
भालगेन त्रिशूलेन	१२०	मूत्रधारा पतेद् देहाद्	२६
भुग्नेन विनतेनापि	१०७	मूले स्थूलौ क्रमकृशौ	८६
मूमौ पादोपविष्टस्य	२६	मृदुमध्योन्नतं रक्तम्	१०१
भोगी त्वनिम्नगण्डो	६१	मेघाक्षी महिलाक्षी च	११४
भ्रूवोरन्तर्ललाटे वा	११८	यन्मुखं मांसलं स्निग्धम्	५८
भ्रुवौ सुवर्तुले तन्व्याः	११६	ययोरेव समं वित्तं	११
भ्रूलग्नभिस्त्रिशद्	७३	यवोऽगुष्टोदरे यस्य	६
मकरध्वजकोष्ठागारः	५१	यस्य दृश्यशिरे पार्श्वे	६५
मणिबन्धनैर्निगूढैः	४८	यस्य पादोपविष्टस्य	२५
मणिभिश्च मध्यनिम्नैः	२८	यस्याः कनिष्ठिका भूर्मि	८६
मण्डूककुक्षिका नारी	१४	यस्याः केशांशुकस्पर्शात्	१७
मत्स्यः करतले यस्य	१६	यस्याः पथि समायान्त्याः	८६
मत्स्येन शुभगा नारी	१०२	रक्ताधरो नरपतिः	५३

रक्ता व्यक्ता गभीरा च	१०२	वलिमध्यगता या च	३७
रक्तैराढ्या मणिभिः	२७	वस्तिः प्रशस्ता विपुला	९४
रत्नाकृतिर्मणिर्यस्य	२६	वापीदेवकुलाढ्यैः	५१
राजपत्न्याः प्रदृश्येत	१२२	वामावर्तं च निर्मासं	९३
रुदितमदीनसनश्रु	७०	वामावर्तभुजा ये तु	४७
रूक्ष विवर्णं परुषं	८४	विच्छिन्नाभिश्चागम्य०	७२
रेखाः पञ्च ललाटे तु	७३	विधवा बहुरेखेण	१०२
रेखा प्रदेशिनीगा	५१	विधवा विपुलेन स्यात्	८५
रेखा प्रासादवज्राभा	१०३	विनता चिपटा दीर्घा	९१
रोमशकर्णा दीर्घायुषः	५९	विरलांगुलिदन्ता च	१२
रोमशेन शिरालेन	११७	विराजमानं यवलाञ्छनस्य	३
रोमहीने समे स्निग्धे	८९	विरोमं त्रिसिरं शास्त्रम्	१०२
रोमाढ्येन भवेद् दासी	८७	विशालया रसानया	११२
रोमाली हृदयं वक्षो	८२	विशिरैः करभाकारैः	९०
रोमैककूपके पार्थिवानां	२२	विषमं तु दरिद्राणां शिरः	७५
लक्षणानि मयोक्तानि	१२६	विषमवलयो मनुष्याः	३८
लम्बकर्णौ शुभावर्तौ	११६	विषमेणाधमा ज्ञेयाः	७०
ललनालोचने शस्ते	११४	विषमैर्विषमो जन्तुभिः	४२
ललाटेनार्धचन्द्रेण	७०	विस्तीर्णमांसला स्निग्धा	३१
लिङ्गैः सल्पे धनवान्	२४	विस्तीर्णदृढया योषा	६७
वंशवेतसपत्राभा	६३	विस्वराः काकनादाश्च	१०
वक्त्रं सौम्यं संवृत्तम्	५६	वृत्तं पिशितसंलग्नं	८६
वक्षोऽथ कुक्षिद्वय०	६	वैधव्यं रोमशैरुक्तं	६०
वचसा मनसा यश्च	३६	वैधव्यं स्थूलरोमाणौ	१०१
वज्राकारा धनिनाम्	५०	व्यक्तस्वस्तिकरेखं च	११७
वपुरावर्तगन्धाश्च	८१	व्याघ्रचक्षुर्धनैर्युक्ताः	६५
वर्तुला विपुलात्युच्चा	३७	शङ्खपद्मयवच्छत्र०	११

श्लोकानां सूची

१५७

शङ्खावर्तो भगो यस्याः	९२	सितया तोयमरणं	१११
शस्ता ग्रीवा त्रिरेखाङ्का	१०७	सिते तालुनि वैध्व्यं	११२
शस्तौ कपोलौ वामाक्ष्याः	१०९	सीमन्तः सरलो रुस्तो	११७
शस्त्रान्तं स्त्रीभोगिनम्	३८	सीमन्तेऽथ ललाटे व	१२३
शिरावनद्वैर्विषमाः	६१	सुखभाक् शुकतमनासः	६१
शुक्तिविशालैराचार्यता	६९	सुखाय दक्षिणावर्तः	१२१
शुभः कमठपृष्ठाभः	६१	सुतीर्थेषु वपुर्याभिः	१२५
शुभदः सरलोऽगुष्ठः	१०५	सुता परस्परं या तु	१२१
शश्रूपा श्रवणं चैव	३६	सुभगा भवन्त्यनुद्बद्ध०	३९
शुष्का शिराला रोमादद्या	१०७	सुलक्षणा सुचारित्रा	१२४
शूर्पाकारविरूक्ष०	२०	सुलक्षणैः सुचरितैः	१२६
शूर्पाकारैस्तथा भग्नैः	२१	सुवर्णरजतप्रख्यैः	२६
श्लिष्टान्यंगुलिमध्यानि	१६	सुविशालोदरी नारी	९६
श्वेतजिह्वा नरा ज्ञेयाः	५५	सुवृत्तमौलिस्तु विशाल०	५
सकृत् क्षुतं भोगवतां	६३	सुस्वरा च सुवेशा च	१४
सदा गृही सुखं शेते	८१	सूते सुतान् बहून् नारी	६४
सदृशं चूचुकयुगं	६६	सौम्यं च संवृतं वक्त्रम्	५६
समं समांसं सुस्निग्ध	१०९	स्तम्भस्तु कुम्भस्तु तरुः	५
समवक्षसोऽर्थवन्तः	४१	स्त्रीजितः स्यात् तथा	२४
समवृत्तपुटा नासा	११३	स्त्रीणां पादतलं स्निग्धं	८३
समे गोक्षीरवर्णाभे	६५	स्त्रीमुखं निरपत्यानम्	५७
समैः समासैर्मृदुभिः	९५	स्त्रीमृत्युश्चर्पटाभिः	६२
समोदरा भोगयुता	३४	स्थूलग्रन्थियुते लिङ्गे	२६
सस्निग्धं मांसलं पृष्ठम्	४४	स्थूलग्रीवा च विधवा	१०८
सिंहकटिर्मनुजेन्द्रः	३३	स्थूलमूर्ध्ना च विधवा	११८
सिंहतालुर्नरपतिः	५६	स्थूलपुटौ शिथिलौ दृश्यौ	८७
सिंहतुल्या कटिर्यस्य	३३	स्थूलाभिर्धनरहिता	४७

स्थूलैः शिरालैः कठिना	: ५	हनुश्चिचबुकसंलग्ना	१०८
स्निग्धं कौकनदाभासम्	११२	हरिणाक्षा मण्डललोचनाश्च	६४
स्निग्धमस्कुटिताग्रं च	३९	हसितं कम्परहितं	७१
स्निग्धाः समुन्नतास्ताम्राः	८७	हसितं शुभदमकम्पं	७१
स्निग्धा निम्ना रेखा	४९	हस्तांगुलयो दीर्घाः	४७
स्यातां दोषौ तु निर्दोषौ	१०१	हस्तिदन्ताः खरदन्ताः	५३
स्वाधीनपतिकानां च	१२५	हृदयं समुन्नतं पृथु	४०
हनुलोचनबाहुनासिका०	७	एवकर्णा महाभोगाः	६०